

Comune di Camerino  
CRU\_CENTRO RICERCA UNIVERSITARIA  
Ordinanza del Capo Dipartimento della Protezione Civile n.489 / 2017 art.6

## PROGETTO ESECUTIVO



UNIVERSITA' DI CAMERINO  
SAAD

Scuola di Ateneo  
Architettura e Design "E. Vittoria"

Responsabile Unico del Procedimento:  
Ing. Gian Luca Marucci

Coordinamento Progetto:  
prof. Luigi Coccia  
prof. Graziano Leoni

Progettazione Architettonica:  
prof. Luigi Coccia  
prof. Marco D'Annunziis

Progettazione Strutturale:  
prof. Andrea Dall'Asta  
ing. Stefano Pasquini

Progettazione Impiantistica:  
ing. Matteo Massaccesi

Monitoraggio e sensoristica  
Prof. Alessandro Zona

Consulenza Geologica:  
dott. Giuseppe Capponi

Consulenza Geotecnica:  
ing. Michele Morici

Progettazione del verde:  
arch. Sara Cipolletti  
arch. Alessandro Gabbianelli

Collaboratori:  
arch. Alessandro Caioni  
dott. Jacopo Di Antonio  
ing. Laura Gioiella  
ing. Fabio Micozzi  
arch. Fabio Scarpecci

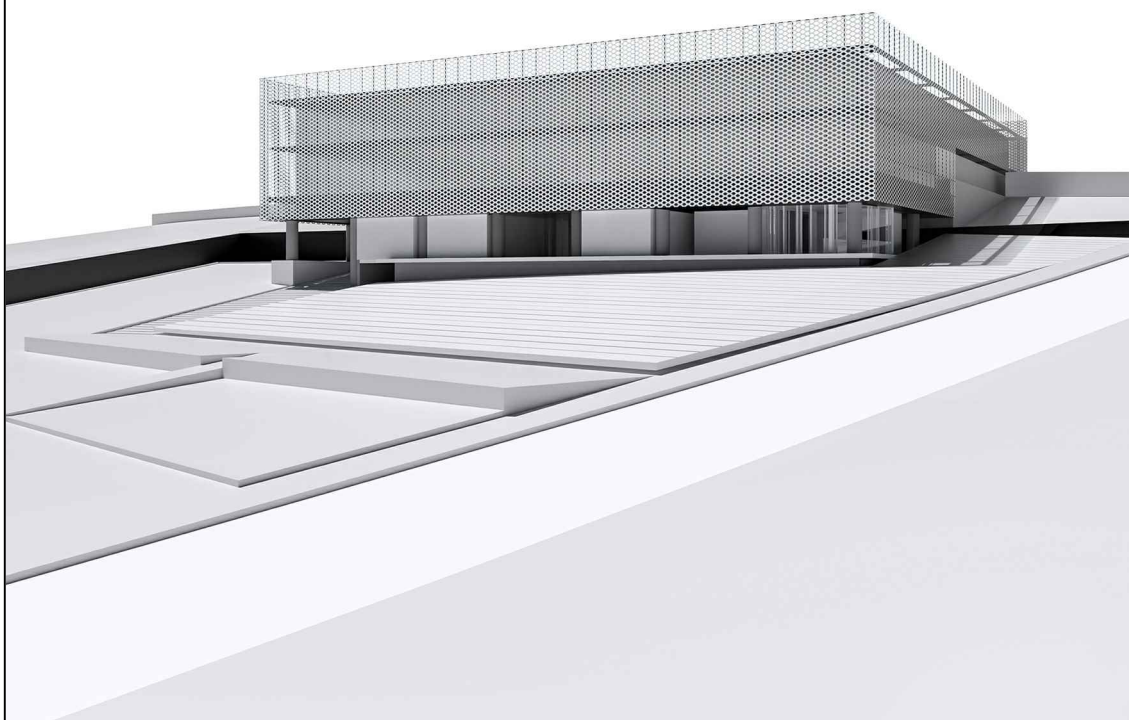

**G**

ELABORATO:

0 0 7 (0)

**CAPITOLATO SPECIALE DI  
APPALTO**

25.01.2019

<b>G.</b> <b>007 (0)</b>	CRU_Centro Ricerca Universitaria <i>Capitolato Speciale d'Appalto</i>	<b>CAPITOLATO SPECIALE D'APPALTO</b>
		Rev. 0 - Gennaio 2019
		Pag. 1 di 284

**Comune di CAMERINO**  
**Provincia di MACERATA**  
**CAPITOLATO SPECIALE D'APPALTO**  
**(LAVORI A CORPO)**

**OGGETTO:**

CRU\_CENTRO RICERCA UNIVERSITARIA

Ordinanza del Capo Dipartimento della Protezione Civile n.489 / 2017 art.6

**COMMITTENTE:**

Università degli Studi di Camerino

<b>QUADRO ECONOMICO LAVORI</b>			
A1	IMPORTO LORDO DEI LAVORI (di cui LAVORI A MISURA, per Euro)	13.352.010,02 €	
	13.141.029,20 €		
O1	ONERI PER LA SICUREZZA INDIRETTI	210.980,82 €	
A2	ONERI PER LA SICUREZZA DIRETTI	262.820,87 €	
	TOTALE ONERI PER LA SICUREZZA		473.801,69 €
A3	IMPORTO DEI LAVORI SOGGETTO A RIBASSO	12.878.208,33 €	
A5	AMMONTARE NETTO DEI LAVORI		12.878.208,33 €
A6	<b>IMPORTO CONTRATTUALE NETTO</b>		<b>13.352.010,02 €</b>
	<b>SOMME A DISPOSIZIONE</b>		
B1	I.V.A. SU IMPORTO CONTRATTUALE (10% di A6)	1.335.201,00 €	
	Spese Tecniche (Con IVA ed oneri di legge) (5,1% di A6)	681.463,71 €	
	Imprevisti e lavori in economia (IVA compresa) (3% di A6)	400.560,30 €	
B	<b>TOTALE SOMME A DISPOSIZIONE</b>		<b>2.417.225,01 €</b>
A6+B	<b>AMMONTARE COMPLESSIVO INTERVENTO</b>		<b>15.769.235,03 €</b>

Il presente Capitolato consta di n° 284 fogli numerati da pagina 1 a pagina 284, compreso il frontespizio.

Data

**II PROGETTISTA**

<b>G.</b> <b>007 (0)</b>	CRU_Centro Ricerca Universitaria <i>Capitolato Speciale d'Appalto</i>	<b>CAPITOLATO SPECIALE D'APPALTO</b>
		Rev. 0 - Gennaio 2019
		Pag. 2 di 284

Nel seguito, si farà riferimento a:

- **D. Lgs. 18 aprile 2016, n. 50** (Attuazione delle direttive 2014/23/UE, 2014/24/UE e 2014/25/UE sull'aggiudicazione dei contratti di concessione, sugli appalti pubblici e sulle procedure d'appalto degli enti erogatori nei settori dell'acqua, dell'energia, dei trasporti e dei servizi postali, nonché per il riordino della disciplina vigente in materia di contratti pubblici relativi a lavori, servizi e forniture) aggiornato al D. Lgs. 56/2017
- **D.P.R. n. 207 del 2010**: decreto del Presidente della Repubblica 5 ottobre 2010, n. 207 - Regolamento di esecuzione ed attuazione del Codice dei contratti pubblici, limitatamente agli articoli 9 e 10; da 14 a 43; da 60 a 96; da 178 a 210; da 215 a 248; 251; da 254 a 256; da 343 a 356
- **Capitolato generale d'appalto** (decreto ministeriale - lavori pubblici - 19 aprile 2000, n. 145);
- **R.U.P.** (Responsabile unico del procedimento di cui all'articolo 31 del D. Lgs. 50/2016 aggiornato dal D. Lgs. 56/2017 e agli articoli 9 e 10 del decreto del Presidente della Repubblica 5 ottobre 2010, n. 207);
- **Decreto n. 81 del 2008** (decreto legislativo 9 aprile 2008, n. 81, Attuazione dell'articolo 1 della legge 3 agosto 2007, n. 123, in materia di tutela della salute e della sicurezza nei luoghi di lavoro);
- **DURC** (Documento unico di regolarità contributiva): il documento attestato la regolarità contributiva previsto dall'articolo 90, comma 9, lettera b), decreto legislativo 9 aprile 2008, n. 81 e dall'allegato XVII, punto 1, lettera i), allo stesso decreto legislativo, nonché dall'articolo 2 del decreto-legge 25 settembre 2002, n. 210, convertito dalla legge 22 novembre 2002, n. 266;
- **Attestazione SOA**: documento che attesta la qualificazione per una o più categorie, nelle pertinenti classifiche, rilasciato da una Società Organismo di Attestazione
- **«lista»**: la lista delle lavorazioni e forniture previste per la esecuzione dell'opera o dei lavori.

<b>G.</b> <b>007 (0)</b>	CRU_Centro Ricerca Universitaria <i>Capitolato Speciale d'Appalto</i>	<b>CAPITOLATO SPECIALE D'APPALTO</b>
		Rev. 0 - Gennaio 2019
		Pag. 3 di 284

**PARTE PRIMA**

**DEFINIZIONI ECONOMICHE,  
AMMINISTRATIVE E TECNICHE**

<b>G.</b> <b>007 (0)</b>	<b>CRU_Centro Ricerca Universitaria</b> <i>Capitolato Speciale d'Appalto</i>	<b>CAPITOLATO SPECIALE D'APPALTO</b>
		Rev. 0 - Gennaio 2019
		Pag. 4 di 284

## 1. DEFINIZIONI ECONOMICHE, AMMINISTRATIVE E TECNICHE

### 1.1. NATURA E OGGETTO DELL'APPALTO

#### 1.1.1. - OGGETTO DELL'APPALTO

1. L'oggetto dell'appalto consiste nell'esecuzione di tutti i lavori e forniture necessari per realizzare l'intervento di cui al comma 2.

2. L'intervento è così individuato:

CRU\_CENTRO RICERCA UNIVERSITARIA

Ordinanza del Capo Dipartimento della Protezione Civile n.489 / 2017 art.6

3. Sono compresi nell'appalto tutti i lavori, le prestazioni, le forniture e le provviste che si rendono necessarie per consegnare il lavoro completamente compiuto e secondo le condizioni stabilite dal capitolato speciale d'appalto, dotato di tutte le caratteristiche tecniche, qualitative e quantitative previste dal progetto esecutivo e dai relativi allegati, relativamente anche ai particolari costruttivi e ai progetti esecutivi, dei quali l'appaltatore dichiara di aver preso completa ed esatta conoscenza.

4. Le opere comprese nell'appalto, salvo eventuali variazioni disposte dall'Amministrazione ai sensi del successivo articolo 1.7.1, nonché degli articoli 10, 11 e 12 del capitolato generale d'appalto D.M. 19/04/2000 n. 145, risultano dai disegni di progetto di seguito elencati:

ELENCO-TAVOLE-PROGETTO

#### **ARCHITETTONICO [25]**

A-001(0)	Relazione Generale
A-002(0)	Piano di manutenzione generale
B-001(0)	INQUADRAMENTO URBANISTICO
C-001 (0)	Individuazione catastale ed Inquadramento planimetrico con distanza dai confini
C-002 (0)	Stato di fatto e progetto
C-003 (0)	Sistemazioni esterne
C-004 (0)	Piante livello interrato I quota 559,00 I deposito livello primo I quota 562,30 I laboratori speciali e servizi
C-005 (0)	Pianta livello secondo I quota 567,80 I laboratori e studi docenti
C-006 (0)	Pianta livello terzo I quota 572,00 I laboratori
C-007 (0)	Pianta copertura
C-008 (0)	Prospetto Sud - Ovest
C-009 (0)	Prospetto Nord - Ovest
C-010 (0)	Prospetto Sud-Est
C-011 (0)	Prospetto Nord - Est
C-012 (0)	Sezioni Longitudinali A - B
C-013 (0)	Sezioni Longitudinali C - D
C-014 (0)	Sezioni Trasversali E - F
C-015 (0)	Sezioni Trasversali G - H
C-016 (0)	Piante stralci particolareggiati
C-017 (0)	Sezione particolareggiata A
C-018 (0)	Sezione particolareggiata B
C-019 (0)	Sezione particolareggiata D
C-020 (0)	Sezione particolareggiata E
C-021 (0)	Sezione particolareggiata F
C-022 (0)	Sezione particolareggiata G

#### **STRUTTURE [56]**

D-001 (0)	RELAZIONE GEOTECNICA E SULLE FONDAZIONI
D-002 (0)	RELAZIONE ILLUSTRATIVA SUI MATERIALI
D-003 (a)	RELAZIONE GENERALE DI CALCOLO
D-003 (b)	RELAZIONE DI CALCOLO SOTTOSTRUTTURE
D-003 (c)	RELAZIONE DI CALCOLO SOVRASTRUTTURE

<b>G. 007 (0)</b>	<b>CRU_Centro Ricerca Universitaria</b> <i>Capitolato Speciale d'Appalto</i>	<b>CAPITOLATO SPECIALE D'APPALTO</b>
		Rev. 0 - Gennaio 2019
		Pag. 5 di 284

D-004 (0)	RELAZIONE SULLE PROVE SPECIALI
D-005 (0)	RELAZIONE SUL SISTEMA DI MONITORAGGIO
D-006 (0)	PIANO DI MANUTENZIONE DELLE STRUTTURE
D-007 (0)	Relazione di calcolo: CASAMATTA
D-008 (0)	Relazione di calcolo: LOCALE TECNICO 1
D-009 (0)	Relazione di calcolo: LOCALE TECNICO 2
D-010 (0)	Relazione di calcolo: OPERE DI CONTENIMENTO
D-011 (0)	Relazione geotecnica e sulle fondazioni locali tecnici
D-100 (0)	Sezioni per definizione fronti di scavo e imposta fondazioni
D-101 (0)	Pianta fili fissi: Tracciamento e coordinate pali e assi fabbricato
D-102 (0)	Fondazioni QUOTA - 283: Armatura platea, muri di contenimento e tabelle ferri
D-103 (0)	Fondazioni QUOTA - 283: Dettagli appoggi, Travi di collegamento, Plinti e arredo ferri di ripresa
D-104 (0)	Fondazioni QUOTA - 655: carpenteria e armatura zattera, muri controterra, Plinti e arredo ferri di ripresa
D-105 (0)	Fondazioni QUOTA - 655: Travi di collegamento
D-106 (0)	Fondazioni QUOTA - 983: Travi di collegamento, Plinti e arredo ferri di ripresa
D-107 (0)	Sottostrutture: armatura pilastri terra
D-108 (0)	Sottostrutture: carpenterie vani scala e gradinata centrale
D-109 (0)	Sottostrutture: carpenteria metallica strutture di controsoffitto
D-110 (0)	Sistemazione esterna: Book dettaglio opere di sostegno
D-200 (0)	Tavola materiali
D-201 (0)	Sovrastrutture: Carpenteria sistema isolamento sismico
D-202 (0)	Sovrastrutture: Carpenteria quota 567.80
D-203 (0)	Sovrastrutture: Armature solaio predalles, cordoli e capitelli
D-204 (0)	Sovrastrutture: Armature travi principali e trave di contrasto
D-205 (0)	Sovrastrutture: Armature travi secondarie
D-206 (0)	Sovrastrutture: Carpenteria quota 572.80
D-207 (0)	Sovrastrutture: Carpenteria copertura
D-208 (0)	Sovrastrutture: Allineamenti A.H.B.G
D-209 (0)	Sovrastrutture: Allineamenti C.F.D
D-210 (0)	Sovrastrutture: Allineamento E lato monte
D-211 (0)	Sovrastrutture: Allineamenti 1.2
D-212 (0)	Sovrastrutture: Allineamenti 3.4
D-213 (0)	Sovrastrutture: Allineamenti 5.6
D-214 (0)	Sovrastrutture: Allineamenti 7.8
D-215 (0)	Sovrastrutture: Collegamenti carpenteria metallica
D-216 (0)	Sovrastrutture: Carpenteria collegamenti verticali
D-217 (0)	Sovrastrutture: Dettagli collegamenti verticali
D-218 (0)	Sovrastrutture: Controventi
D-219 (0)	Sovrastrutture: Collegamenti controventi
D-220 (0)	Piastra ortotropa
D-221 (0)	Predisposizione prove in corso d'opera
D-222 (0)	Sistema monitoraggio
D-223 (0)	Isolatori, appoggi e giunti
D-300 (0)	Locale Tecnico 1: Fili fissi, Platea di fondazione e armatura pilastri
D-301 (0)	Locale Tecnico 1: Opere controterra, armatura e dettagli costruttivi
D-302 (0)	Locale Tecnico 1: Primo impalcato - Carpenteria e armatura travi
D-303 (0)	Locale tecnico 2: Fili fissi, Platea di fondazione, opere controterra e armatura pilastri
D-304 (0)	Locale Tecnico 2: Primo impalcato - Carpenteria e armatura travi
D-305 (0)	Locale Tecnico 2: Secondo impalcato - Carpenteria e armatura travi
D-306 (0)	Casamatta: Pianta fili fissi, armatura platea e opere di contenimento
D-307 (0)	Casamatta: Primo impalcato - carpenteria e armatura travi

#### **IMPIANTI [51]**

E.001 (0)	IMPIANTO ELETTRICO_ planimetria illuminazione 1° LIVELLO quota 562,30
E.002 (0)	IMPIANTO ELETTRICO_ planimetria illuminazione 2° LIVELLO quota 567,80
E.003 (0)	IMPIANTO ELETTRICO_ planimetria illuminazione 3° LIVELLO quota 572,00
E.004 (0)	IMPIANTO ELETTRICO_ planimetria forza motrice 1° LIVELLO quota 562,30
E.005 (0)	IMPIANTO ELETTRICO_ planimetria forza motrice 2° LIVELLO quota 567,80
E.006 (0)	IMPIANTO ELETTRICO_ planimetria forza motrice 3° LIVELLO quota 572,00

<b>G. 007 (0)</b>	<b>CRU_Centro Ricerca Universitaria</b> <i>Capitolato Speciale d'Appalto</i>	<b>CAPITOLATO SPECIALE D'APPALTO</b>
		Rev. 0 - Gennaio 2019
		Pag. 6 di 284

E.007 (0)	IMPIANTO ELETTRICO_ planimetria speciali 1° LIVELLO quota 562,30
E.008 (0)	IMPIANTO ELETTRICO_ planimetria speciali 2° LIVELLO quota 567,80
E.009 (0)	IMPIANTO ELETTRICO_ planimetria speciali 3° LIVELLO quota 572,00
E.010 (0)	IMPIANTO ELETTRICO_ planimetria distribuzione esterna
E.011 (0)	IMPIANTO ELETTRICO_ planimetria fotovoltaico COPERTURA
E.012 (0)	IMPIANTO ELETTRICO_ schema impianto fotovoltaico
E.013 (0)	IMPIANTO ELETTRICO_ schema sinottico quadri elettrici
E.014 (0)	IMPIANTO ELETTRICO_ schemi unifilari quadri elettrici cabina MT
E.015 (0)	IMPIANTO ELETTRICO_ schemi unifilari quadri elettrici
E.016 (0)	IMPIANTO MECCANICO planimetria climatizzazione 1° LIVELLO quota 562,30
E.017 (0)	IMPIANTO MECCANICO planimetria climatizzazione 2° LIVELLO quota 567,80
E.018 (0)	IMPIANTO MECCANICO planimetria climatizzazione 3° LIVELLO quota 572,00
E.019 (0)	IMPIANTO MECCANICO planimetria climatizzazione COPERTURA
E.020 (0)	IMPIANTO MECCANICO planimetria canalizzazioni 1° LIVELLO quota 562,30
E.021 (0)	IMPIANTO MECCANICO planimetria canalizzazioni 2° LIVELLO quota 567,80
E.022 (0)	IMPIANTO MECCANICO planimetria canalizzazioni 3° LIVELLO quota 572,00
E.023 (0)	IMPIANTO MECCANICO planimetria canalizzazioni COPERTURA
E.024 (0)	IMPIANTO MECCANICO planimetria idrico 1° LIVELLO quota 562,30
E.025 (0)	IMPIANTO MECCANICO planimetria idrico 2° LIVELLO quota 567,80
E.026 (0)	IMPIANTO MECCANICO planimetria idrico 3° LIVELLO quota 572,00
E.027 (0)	IMPIANTO MECCANICO planimetria estrazioni 1° LIVELLO quota 562,30
E.028 (0)	IMPIANTO MECCANICO planimetria estrazioni 2° LIVELLO quota 567,80
E.029 (0)	IMPIANTO MECCANICO planimetria estrazioni 3° LIVELLO quota 572,00
E.030 (0)	IMPIANTO MECCANICO planimetria estrazioni COPERTURA
E.031 (0)	IMPIANTO MECCANICO planimetria gas tecnici 1° LIVELLO quota 562,30
E.032 (0)	IMPIANTO MECCANICO planimetria gas tecnici 2° LIVELLO quota 567,80
E.033 (0)	IMPIANTO MECCANICO planimetria gas tecnici 3° LIVELLO quota 572,00
E.034 (0)	IMPIANTO MECCANICO planimetria aria compressa 1° LIVELLO quota 562,30
E.035 (0)	IMPIANTO MECCANICO planimetria aria compressa 2° LIVELLO quota 567,80
E.036 (0)	IMPIANTO MECCANICO planimetria aria compressa 3° LIVELLO quota 572,00
E.037 (0)	IMPIANTO MECCANICO planimetria vuoto 1° LIVELLO quota 562,30
E.038 (0)	IMPIANTO MECCANICO planimetria vuoto 2° LIVELLO quota 567,80
E.039 (0)	IMPIANTO MECCANICO planimetria vuoto 3° LIVELLO quota 572,00
E.040 (0)	IMPIANTO MECCANICO planimetria scarichi SEMINTERRATO
E.041 (0)	IMPIANTO MECCANICO planimetria scarichi 1° LIVELLO quota 562,30
E.042 (0)	IMPIANTO MECCANICO planimetria scarichi 2° LIVELLO quota 567,80
E.043 (0)	IMPIANTO MECCANICO planimetria esterna scarichi
E.044 (0)	IMPIANTO MECCANICO planimetria antincendio 1° LIVELLO quota 562,30
E.045 (0)	IMPIANTO MECCANICO planimetria antincendio 2° LIVELLO quota 567,80
E.046 (0)	IMPIANTO MECCANICO planimetria antincendio 3° LIVELLO quota 572,00
E.047 (0)	IMPIANTO MECCANICO schema funzionale
E.101 (0)	IMPIANTO ELETTRICO_ relazione tecnica
E.102 (0)	IMPIANTO MECCANICO_ relazione tecnica
E.103 (0)	RELAZIONE TECNICA LEGGE 9 gennaio 1991 n. 10
E.104 (0)	CERTIFICATO ACUSTICO DI PROGETTO

#### **SICUREZZA [15]**

F[Doc]01(0)	PIANO DI SICUREZZA E COORDINAMENTO
F[Doc]02(0)	RELAZIONE CANTIERIZZAZIONE
F[Doc]03(0)	ANALISI RISCHI
F[Doc]04(0)	COSTI SICUREZZA
F[Doc]05(0)	CRONOPROGRAMMA
F[Doc]06(0)	FASCICOLO_OPERA
F[Tav]00(0)	Bonifica ordigni bellici
F[Tav]01(0)	corografia
F[Tav]02(0)	SCAVI
F[Tav]03(0)	ORGANIZZAZIONE CANTIERE
F[Tav]04(0)	VIABILITA E SEGNALETICA
F[Tav]05(0)	IMPIANTI DI CANTIERE

<b>G. 007 (0)</b>	<b>CRU_Centro Ricerca Universitaria</b> <i>Capitolato Speciale d'Appalto</i>	<b>CAPITOLATO SPECIALE D'APPALTO</b>
		Rev. 0 - Gennaio 2019
		Pag. 7 di 284

F[Tav]06(0)    PERCORSI ESODO  
F[Tav]07(0)    GRU A TORRE  
F[Tav]08(0)    ALLESTIMENTO PONTEGGI

**DOCUMENTI DI GARA [10]**

G-001 (0)    COMPUTO METRICO ESTIMATIVO  
G-002 (0)    ELENCO PREZZI UNITARI  
G-003 (0)    QUADRO ECONOMICO DI SPESA  
G-004 (0)    STIMA INCIDENZA PERCENTUALE SICUREZZA  
G-005 (0)    STIMA INCIDENZA PERCENTUALE MANODOPERA  
G-006 (0)    CRONOPROGRAMMA LAVORI  
G-007 (0)    CAPITOLATO SPECIALE DI APPALTO  
G-008 (0)    SCHEMA DI CONTRATTO TIPO  
G-009 (0)    DICHIARAZIONE SUL PREZZIARIO ADOTTATO  
G-010 (0)    CATEGORIE DPR 207-2010

Le sopra elencate opere dovranno soddisfare tutte le prescrizioni e le modalità tecniche e costruttive generali di cui ai seguenti Capi 3.1 3.2, le caratteristiche descrittive e prestazionali relative alle singole lavorazioni specificate nel Capo 3.3.

5. L'esecuzione dei lavori viene effettuata sempre secondo le regole dell'arte, e l'appaltatore deve agire con la massima diligenza nell'adempimento dei propri obblighi.

6. Anche ai fini dell'articolo 3, comma 5, della legge n. 136 del 2010 e dell'articolo 1.12.9 del presente capitolato:

- a) il Codice identificativo della gara (CIG) relativo all'intervento è il seguente: **777581123B**
- b) il Codice Unico di Progetto (CUP) dell'intervento è il seguente: **J18E17000040006**.

### **1.1.2.      SUDDIVISIONE IN LOTTI**

Ai sensi dell'articolo 51 del D. Lgs. 50/2016, la stazione appaltante dichiara che l'appalto non è stato suddiviso in lotti funzionali di cui all'articolo 3, comma 1, lettera qq), ovvero in lotti prestazionali di cui all'articolo 3, comma 1, lettera ggggg) in quanto le caratteristiche costruttive e funzionali non lo permettono.



<b>G.</b> <b>007 (0)</b>	<b>CRU_Centro Ricerca Universitaria</b> <i>Capitolato Speciale d'Appalto</i>	<b>CAPITOLATO SPECIALE D'APPALTO</b>
		Rev. 0 - Gennaio 2019
		Pag. 8 di 284

### 1.1.3. AMMONTARE DELL'APPALTO

1. L'importo dell'appalto posto a base dell'affidamento è definito come segue:

		Importi in €
LM	Importo lavori a misura	13.141.029,20
LM	Importo lavori	13.141.029,20
	di cui oneri di sicurezza diretti	262.820,87
OS	Oneri di sicurezza indiretti	210.980,82
SD	Somme a disposizione	2.417.225,01
LM + OS + SD	Importo complessivo dei lavori	15.769.235,03

#### **LAVORI A MISURA**

	CATEGORIE OMOGENEE	Importi in €	Perc.
1	SOTTOSTRUTTURE	1.364.895,67	10,39%
	SCAVI E MOVIMENTO TERRA	66.852,06	0,51%
	FONDAZIONI	1.036.731,45	7,89%
	PALI	427.178,89	3,25%
	PLINTI E TRAVI DI COLLEGAMENTO	371.057,75	2,82%
	MURI CONTROTERRA	238.494,81	1,81%
	PILASTRI TERRA	173.956,40	1,32%
	PILASTRI TERRA	89.804,87	0,68%
	CAPITELLI	34.613,98	0,26%
	SOLAIO LIVELLO 3.10	38.919,30	0,30%
	TRAVI DI PIANO	17.543,76	0,13%
	SOLAIO	21.375,54	0,16%
	SCALE LIVELLO TERRA	10.618,25	0,08%
	STRUTTURE METALLICHE TERRA (rif. elaborato D.109(0))	87.355,76	0,66%
2	SOVRASTRUTTURE	2.276.501,71	17,32%
	IMPALCATO ZERO	192.710,94	1,47%
	CARPENTERIE METALLICHE	1.037.628,16	7,90%
	TRATTAMENTI SUPERFICIALI STRUTTURE METALLICHE	281.397,87	2,14%
	SOLAI	425.370,40	3,24%
	INTONACI	10.694,15	0,08%
	GIUNTI	51.826,00	0,39%
	ISOLATORI	227.791,61	1,73%
	TOMBINO	49.082,58	0,37%
3	OPERE EDILI ED ARCHITETTONICHE EDIFICIO	4.222.079,90	32,13%
	OPERE DI SOTTOFONDO	14.714,17	0,11%
	OPERE IN CALCESTRUZZO SEMPLICE ED ARMATO	285.011,39	2,17%
	OPERE IN MURATURA	2.780,25	0,02%
	TAMPONAMENTI ESTERNI	150.809,94	1,15%
	PARETI REI 60	287.842,64	2,19%
	PARETI DIVISORIE	190.575,47	1,45%

<b>G.</b> <b>007 (0)</b>	<b>CRU_Centro Ricerca Universitaria</b> <i>Capitolato Speciale d'Appalto</i>	<b>CAPITOLATO SPECIALE D'APPALTO</b>
		Rev. 0 - Gennaio 2019
		Pag. 9 di 284

	OPERE DA PITTORE	97.518,39	0,74%
	PROTEZIONE ANTINCENDIO SOLAI	234.259,09	1,78%
	IMPERMEABILIZZAZIONI	126.704,67	0,96%
	PROTEZIONE TERMICA ED ACUSTICA	321.035,34	2,44%
	INTONACI, RIVESTIMENTI, PAVIMENTI	689.075,60	5,24%
	CONTROSOFFITTI	201.134,66	1,53%
	FACCIATA CONTINUA	933.266,37	7,10%
	INFISSI E SERRAMENTI_ESCLUSA FACCIATA CONTINUA	144.002,06	1,10%
	OPERE METALLICHE	391.492,67	2,98%
	OPERE DA LATTONIERE	61.857,19	0,47%
	IMPIANTI DI SOLEVAMENTO	90.000,00	0,68%
<b>4</b>	<b>LOCALI TECNICI</b>	<b>473.972,63</b>	<b>3,61%</b>
	LT1	81.401,46	0,62%
	OPERE DI FONDAZIONE	30.386,97	0,23%
	OPERE IN ELEVAZIONE	51.014,49	0,39%
	LT2	61.117,51	0,47%
	OPERE DI FONDAZIONE	11.013,03	0,08%
	OPERE IN ELEVAZIONE	50.104,48	0,38%
	CASAMATTA	131.361,19	1,00%
	OPERE DI FONDAZIONE	41.799,01	0,32%
	OPERE IN ELEVAZIONE	89.562,18	0,68%
	OPERE EDILI E ARCHITETTONICHE LOCALI TECNICI E CASA MATTA	200.092,47	1,52%
	OPERE IN MURATURA	61.052,06	0,46%
	IMPERMEABILIZZAZIONI	27.101,00	0,21%
	INTONACI, RIVESTIMENTI, PAVIMENTI	65.060,89	0,50%
	OPERE DA PITTORE	19.282,36	0,15%
	INFISSI E SERRAMENTI_ESCLUSA FACCIATA CONTINUA	17.384,36	0,13%
	OPERE DA LATTONIERE	6.610,69	0,05%
	OPERE METALLICHE	3.601,11	0,03%
<b>5</b>	<b>IMPIANTI ELETTRICI</b>	<b>2.163.230,07</b>	<b>16,46%</b>
	Impianto elettrico	1.702.462,85	12,96%
	Elettrico - 1° livello	98.919,46	0,75%
	Elettrico - 2° livello	507.760,98	3,86%
	Elettrico - 3° livello	512.530,29	3,90%
	Elettrico - cabina MT/BT	172.820,54	1,32%
	Elettrico - locali tecnici	137.166,93	1,04%
	Fotovoltaico	205.127,88	1,56%
	Elettrico - esterno	68.136,77	0,52%
	Impianto trasmissioni dati	202.985,14	1,54%
	TD - 1° livello	20.870,77	0,16%
	TD - 2° livello	99.863,97	0,76%
	TD - 3° livello	82.250,40	0,63%
	Impianto rivelazione incendi	87.785,17	0,67%
	RI - 1° livello	9.129,56	0,07%

<b>G.</b> <b>007 (0)</b>	<b>CRU_Centro Ricerca Universitaria</b> <i>Capitolato Speciale d'Appalto</i>	<b>CAPITOLATO SPECIALE D'APPALTO</b>	
		Rev. 0 - Gennaio 2019	
		Pag. 10 di 284	

	RI - 2° livello	46.191,26	0,35%
	RI - 3° livello	32.464,35	0,25%
	Impianto rivelazione fughe gas	61.071,91	0,46%
	RFG - 2° livello	22.136,04	0,17%
	RFG - 3° livello	38.935,87	0,30%
	Impianto di diffusione sonora	60.174,20	0,46%
	DS - 1° livello	1.837,00	0,01%
	DS - 2° livello	39.658,00	0,30%
	DS - 3° livello	18.679,20	0,14%
	Impianto antintrusione	24.142,00	0,18%
	AI - 1° livello	1.194,80	0,01%
	AI - 2° livello	12.974,80	0,10%
	AI - 3° livello	9.972,40	0,08%
	Impianto videosorveglianza	24.608,80	0,19%
	VS - 1° livello	4.632,00	0,04%
	VS - 2° livello	11.664,00	0,09%
	VS - 3° livello	8.312,80	0,06%
<b>6</b>	<b>IMPIANTI MECCANICI</b>	<b>2.216.830,89</b>	<b>16,87%</b>
	Condizionamento	960.466,77	7,31%
	Laboratori	605.851,03	4,61%
	Uffici	272.842,10	2,08%
	Piano 1°	81.773,64	0,62%
	Idrico	130.059,36	0,99%
	Scarichi	96.661,05	0,74%
	Sanitari e rubinetterie	35.600,02	0,27%
	Estrazione servizi	19.004,62	0,14%
	Estrazione cappe	299.232,30	2,28%
	Antincendio	105.443,64	0,80%
	Centrale Termica	232.973,60	1,77%
	Centrale Idrica	38.295,28	0,29%
	Gas Metano	4.121,69	0,03%
	Regolazione	84.094,48	0,64%
	Aria Compressa	39.230,81	0,30%
	Gas Tecnici	86.634,35	0,66%
	Vuoto	85.012,92	0,65%
<b>7</b>	<b>SISTEMAZIONE ESTERNA</b>	<b>423.518,33</b>	<b>3,22%</b>
	MURI ESTERNI	135.761,35	1,03%
	SISTEMAZIONI ESTERNE	287.756,98	2,19%
	OPERE DI SOTTOFONDO	35.211,69	0,27%
	OPERE STRADALI	110.310,43	0,84%
	OPERE IN CALCESTRUZZO SEMPLICE ED ARMATO	8.086,71	0,06%
	OPERE DA GIARDINIERE	9.306,06	0,07%
	OPERE METALLICHE	11.980,00	0,09%
	PAVIMENTAZIONI ESTERNE	112.862,09	0,86%

<b>G.</b> <b>007 (0)</b>	CRU_Centro Ricerca Universitaria <i>Capitolato Speciale d'Appalto</i>	<b>CAPITOLATO SPECIALE D'APPALTO</b>
		Rev. 0 - Gennaio 2019
		Pag. 11 di 284

8	SICUREZZA	210.980,82	1,61%
---	-----------	------------	-------

### **CATEGORIE ALL. A - D.P.R. 207/2010**

	CATEGORIE OMOGENEE	Importi in €	Perc.
OG1	EDIFICI CIVILI ED INDUSTRIALI	5.277.508,72	40,17%
OS28	IMPIANTI TERMICI E DI CONDIZIONAMENTO	2.216.830,89	16,87%
OS30	IMPIANTI INTERNI ELETTRICI, TELEFONICI, RADIOTELEFONICI E TELEVISIVI	2.163.230,07	16,46%
OS18A	COMPONENTI STRUTTURALI IN ACCIAIO	1.832.435,46	13,94%
OS18B	COMPONENTI PER FACCIAE CONTINUE	933.266,37	7,10%
OS21	OPERE STRUTTURALI SPECIALI	717.757,69	5,46%

2. L'importo contrattuale è costituito dalla somma degli importi determinati nella tabella di cui al comma 1, al netto del ribasso percentuale offerto dall'appaltatore in sede di gara sul solo importo relativo all'esecuzione del lavoro a misura.

3. Non è soggetto al ribasso l'importo degli oneri per l'attuazione dei piani di sicurezza, ai sensi del punto 4.1.4 dell'allegato XV al D. Lgs. 81/2008, che resta fissato nella misura determinata nella tabella di cui al comma 1.

#### **1.1.4. MODALITA' DI STIPULAZIONE DEL CONTRATTO**

1. Il contratto viene stipulato interamente **"a corpo"** ai sensi dell'articolo 43, commi 6 e 184 del D.P.R. n. 207 del 2010. L'importo del contratto, come determinato in sede di gara resta fisso e invariabile, senza che possa essere invocata da alcuna delle parti contraenti alcuna successiva verifica sulla misura o sul valore attribuito alla quantità.

2. I prezzi unitari offerti dall'aggiudicatario in sede di gara non hanno alcuna efficacia negoziale e l'importo complessivo dell'offerta, anche se determinato attraverso l'applicazione dei predetti prezzi unitari alle quantità, resta fisso e invariabile, ai sensi del comma 1; allo stesso modo non hanno alcuna efficacia negoziale le quantità indicate dalla Stazione appaltante negli atti progettuali e nella «lista», anche qualora quest'ultima sia stata rettificata o integrata dal concorrente, essendo obbligo esclusivo di quest'ultimo il controllo e la verifica preventiva della completezza e della congruità delle voci e delle quantità indicate dalla stessa Stazione appaltante, e la formulazione dell'offerta sulla sola base delle proprie valutazioni qualitative e quantitative, assumendone i rischi. Per tutto quanto non diversamente previsto, i prezzi unitari offerti dall'aggiudicatario risultanti dalla «lista» in sede di aggiudicazione sono da intendersi come «elenco dei prezzi unitari».

3. I prezzi unitari di cui al comma 2, ancorché senza valore negoziale ai fini dell'appalto e della determinazione dell'importo complessivo dei lavori, sono vincolanti per la definizione, valutazione e contabilizzazione di eventuali varianti, addizioni o detrazioni in corso d'opera, se ammissibili ai sensi dell'articolo 106 del D. Lgs. 50/2016 aggiornato dal D. Lgs. 56/2017, e che siano estranee ai lavori già previsti nonché agli eventuali lavori in economia di cui all'articolo 1.4.2.

4. I rapporti ed i vincoli negoziali si riferiscono agli importi come determinati ai sensi dell'articolo 1.1.3, commi 2 e 3.

5. I vincoli negoziali di natura economica, come determinati ai sensi del presente articolo, sono insensibili al contenuto dell'offerta tecnica presentata dall'aggiudicatario e restano invariati anche dopo il recepimento di quest'ultima da parte della Stazione appaltante.

#### **1.1.5. CATEGORIE DEI LAVORI**

1. Ai sensi dell'articolo 61 del D.P.R. n. 207 del 2010 e in conformità all'allegato «A» al predetto D.P.R., i lavori sono classificati nella categoria prevalente di opere generali/specializzate **OG1**.

#### **1.1.6. CATEGORIE DI LAVORAZIONI OMOGENEE, CATEGORIE CONTABILI**

1. I gruppi di lavorazioni omogenee di cui all'articolo 43, commi 7 e 8 del D.P.R. n. 207 del 2010 e all'articolo 1.7.1 del presente capitolato, sono indicati nella tabella relativa ai dati economici di cui all'articolo 1.1.3.

<b>G.</b> <b>007 (0)</b>	<b>CRU_Centro Ricerca Universitaria</b> <i>Capitolato Speciale d'Appalto</i>	<b>CAPITOLATO SPECIALE D'APPALTO</b>
		Rev. 0 - Gennaio 2019
		Pag. 12 di 284

## **1.2. DISCIPLINA CONTRATTUALE**

### **1.2.1. APPLICAZIONE DEL CAPITOLATO SPECIALE D'APPALTO E DELLE DISPOSIZIONI DI LEGGE VIGENTI**

1. L'appalto e il conseguente contratto devono rispettare tutte le condizioni stabilite nel presente Capitolato Speciale d'Appalto e nel Capitolato Generale d'Appalto.

2. L'Appaltatore deve altresì rispettare tutte le norme vigenti ed in particolare regolamenti edilizi, d'igiene, di polizia urbana, dei cavi stradali, sulla circolazione stradale, sulla sicurezza ed igiene del lavoro vigenti al momento dell'esecuzione delle opere (sia per quanto riguarda il personale dell'Appaltatore stesso, che di eventuali subappaltatori, cottimisti e lavoratori autonomi), le disposizioni impartite dalle AUSL, le norme CEI, UNI, CNR.

3. Dovranno inoltre essere osservate le disposizioni di cui al D. Lgs. 9 aprile 2008, n. 81 e s.m.i., in materia di tutela della salute e della sicurezza nei luoghi di lavoro, di segnaletica di sicurezza sul posto di lavoro, nonché le disposizioni di cui al D.P.C.M. 1 marzo 1991 e s.m.i. riguardanti i "limiti massimi di esposizione al rumore negli ambienti abitativi e nell'ambiente esterno", alla Legge 447/95 e s.m.i (Legge quadro sull'inquinamento acustico) e relativi decreti attuativi, al D.M. 22 gennaio 2008, n. 37 e s.m.i. (Regolamento concernente attività di installazione degli impianti all'interno degli edifici), al D. Lgs. 03 aprile 2006, n. 152 e s.m.i. (Norme in materia ambientale) e alle altre norme vigenti in materia.

### **1.2.2. INTERPRETAZIONE DEL CONTRATTO E DEL CAPITOLATO SPECIALE D'APPALTO**

1. Nel caso in cui vi sia discordanza tra i vari elaborati di progetto, si intende valida la soluzione più aderente alle finalità per le quali il lavoro è stato progettato e comunque quella che meglio risponde ai criteri di ragionevolezza e di buona tecnica esecutiva.

2. Nel caso vi siano norme del presente capitolato tra loro non compatibili o apparentemente non compatibili, si applicano in primo luogo le norme eccezionali o quelle che fanno eccezione a regole generali, in secondo luogo quelle maggiormente conformi alle disposizioni legislative o regolamentari ovvero all'ordinamento giuridico, in terzo luogo quelle di maggior dettaglio e infine quelle di carattere ordinario.

3. L'interpretazione delle clausole contrattuali e delle disposizioni del presente capitolato, è effettuata tenendo conto delle finalità del contratto e dei risultati ricercati con l'attuazione del progetto approvato; per ogni altra evenienza si applicano gli articoli da 1362 a 1369 del codice civile.

### **1.2.3. DOCUMENTI CHE FANNO PARTE DEL CONTRATTO**

1. Fanno parte integrante e sostanziale del contratto d'appalto, ancorché non materialmente ad esso allegati:

a) il capitolato generale d'appalto approvato con decreto ministeriale 19 aprile 2000, n. 145, per quanto non in contrasto dal presente Capitolato speciale o non previsto da quest'ultimo;

b) il capitolato speciale d'appalto;

c) relazione ed elaborati grafici di progetto;

d) l'elenco dei prezzi unitari;

e) il piano di sicurezza e di coordinamento di cui all'articolo 100 del D. Lgs. 81/2008 e al punto 2 dell'allegato XV allo stesso decreto, nonché le proposte integrative al predetto piano di cui all'articolo 100, comma 5, del D. Lgs. 81/2008, qualora accolte dal coordinatore per la sicurezza;

f) il piano operativo di sicurezza di cui all'articolo 89, comma 1, lettera h), del D. Lgs. 81/2008 e al punto 3.2 dell'allegato XV allo stesso decreto;

g) il cronoprogramma di cui all'articolo 40 del D.P.R. n. 207 del 2010;

h) le polizze di garanzia;

i) il Piano di qualità di costruzione e installazione redatto dall'appaltatore ai sensi dell'articolo 43, comma 4, del D.P.R. n. 207 del 2010; il piano deve essere sottoposto all'approvazione della direzione dei lavori, che prevede, pianifica e programma le condizioni, sequenze, modalità, strumentazioni, mezzi d'opera e fasi delle attività di controllo da svolgersi nella fase esecutiva. Il piano definisce i criteri di valutazione dei fornitori e dei materiali ed i criteri di valutazione e risoluzione delle non conformità.

l) il Piano per i controlli di cantiere redatto dalla Stazione appaltante ai sensi dell'articolo 43, comma 5, del D.P.R. n. 207 del 2010.

Il piano dei controlli di cantiere definisce il programma delle verifiche comprendenti, ove necessario, anche quelle geodetiche, topografiche e fotogrammetriche, al fine di rilevare il livello prestazionale (qualitativo e quantitativo).

2. Devono intendersi contrattualmente vincolanti tutte le leggi e le norme vigenti in materia di lavori pubblici e in particolare:

<b>G.</b> <b>007 (0)</b>	<b>CRU_Centro Ricerca Universitaria</b> <i>Capitolato Speciale d'Appalto</i>	<b>CAPITOLATO SPECIALE D'APPALTO</b>
		Rev. 0 - Gennaio 2019
		Pag. 13 di 284

- a) il D. Lgs. 50/2016 aggiornato dal D. Lgs. 56/2017;
- b) il D.P.R. n. 207 del 2010, per quanto applicabile;
- c) le leggi, i decreti, i regolamenti e le circolari ministeriali emanate e vigenti alla data di esecuzione dei lavori nonché le norme vincolanti in specifici ambiti territoriali, quali la Regione, Provincia e Comune in cui si eseguono le opere oggetto dell'appalto;
- d) delibere, pareri e determinazioni emanate dall'Autorità Nazionale AntiCorruzione (ANAC);
- e) le norme tecniche emanate da C.N.R., U.N.I., C.E.I.

3. Fanno altresì parte del contratto le relazioni e gli elaborati presentati dall'aggiudicatario in sede di offerta.

#### **1.2.4. DISPOSIZIONI PARTICOLARI RIGUARDANTI L'APPALTO**

1. La sottoscrizione del contratto da parte dell'appaltatore vale come dichiarazione di perfetta conoscenza e incondizionata accettazione anche dei suoi allegati, della legge, dei regolamenti e di tutte le norme vigenti in materia di lavori pubblici, di tutte le norme che regolano il presente appalto e del progetto per quanto attiene alla sua perfetta esecuzione.

2. L'appaltatore dà atto, senza riserva alcuna, della piena conoscenza e disponibilità degli atti progettuali e della documentazione, della disponibilità dei siti, dello stato dei luoghi, delle condizioni pattuite in sede di offerta e ogni altra circostanza che interessi i lavori, che, come da apposito verbale sottoscritto col R.U.P., consentono l'immediata esecuzione degli stessi.

3. Ai sensi dell'articolo 43, comma 5, del D.P.R. n. 207 del 2010, costituisce parte integrante del presente Capitolato speciale il Piano per i controlli di cantiere finalizzato alla verifica della corretta realizzazione delle opere nelle varie fasi dei lavori, con la definizione del programma delle verifiche al fine di rilevare il livello prestazionale qualitativo e quantitativo. L'osservanza di tale Piano non esime in alcun modo l'appaltatore dalle proprie responsabilità assunte con l'appalto.

#### **1.2.5. QUALIFICAZIONE DELL'APPALTATORE**

1. Per quanto riguarda i lavori indicati dal presente Capitolato, fermo restando quanto previsto dall'articolo 84, comma 12 e dall'articolo 90, comma 8 del D. Lgs. 50/2016, aggiornato dal D. Lgs. 56/2017, i soggetti esecutori provano il possesso dei requisiti di qualificazione di cui all'articolo 83 del D. Lgs. 50/2016 aggiornato dal D. Lgs. 56/2017 mediante attestazione da parte degli appositi organismi di diritto privato autorizzati dall'ANAC.

#### **1.2.6. FALLIMENTO DELL'APPALTATORE**

1. La stazione appaltante, in caso di fallimento, di liquidazione coatta e concordato preventivo, ovvero procedura di insolvenza concorsuale o di liquidazione dell'appaltatore, o di risoluzione del contratto ai sensi dell'articolo 108 del D. Lgs. 50/2016 aggiornato dal D. Lgs. 56/2017 ovvero di recesso dal contratto ai sensi dell'articolo 88, comma 4-ter, del D. Lgs. 159/2011, ovvero in caso di dichiarazione giudiziale di inefficacia del contratto, interpella progressivamente i soggetti che hanno partecipato all'originaria procedura di gara, risultanti dalla relativa graduatoria, al fine di stipulare un nuovo contratto per l'affidamento dell'esecuzione o del completamento dei lavori, servizi o forniture. L'affidamento avverrà alle medesime condizioni già proposte dall'originario aggiudicatario in sede in offerta.

Il curatore del fallimento, autorizzato all'esercizio provvisorio, ovvero l'impresa ammessa al concordato con continuità aziendale, potrà partecipare a procedure di affidamento o subappalto ovvero eseguire i contratti già stipulati dall'impresa fallita, fermo restando le condizioni dettate dall'articolo 110 del D. Lgs. 50/2016 aggiornato dal D. Lgs. 56/2017.

2. Se l'esecutore è un'associazione temporanea, in caso di fallimento dell'impresa mandataria o di una impresa mandante trovano applicazione rispettivamente i commi 17 e 18 dell'articolo 48 del D. Lgs. 50/2016 aggiornato dal D. Lgs. 56/2017.

#### **1.2.7. RAPPRESENTANTE DELL'APPALTATORE E DOMICILIO; DIRETTORE DI CANTIERE**

1. L'appaltatore deve eleggere domicilio ai sensi e nei modi di cui all'articolo 2 del capitolato generale d'appalto; a tale domicilio si intendono ritualmente effettuate tutte le intimazioni, le assegnazioni di termini e ogni altra notificazione o comunicazione dipendente dal contratto.

2. L'appaltatore deve, inoltre, comunicare, ai sensi e nei modi di cui all'articolo 3 del capitolato generale d'appalto, le generalità di tutte le persone autorizzate a riscuotere.

3. Se l'appaltatore non conduce direttamente i lavori, deve depositare presso la Stazione appaltante, ai sensi e nei modi di cui all'articolo 4 del capitolato generale d'appalto, il mandato conferito con atto pubblico a persona idonea,

<b>G.</b> <b>007 (0)</b>	<b>CRU_Centro Ricerca Universitaria</b> <i>Capitolato Speciale d'Appalto</i>	<b>CAPITOLATO SPECIALE D'APPALTO</b>
		Rev. 0 - Gennaio 2019
		Pag. 14 di 284

sostituibile su richiesta motivata della Stazione appaltante. La direzione del cantiere viene assunta dal direttore tecnico dell'impresa o da altro tecnico, abilitato secondo le previsioni del presente capitolato in rapporto alle caratteristiche delle opere da eseguire. L'assunzione della direzione di cantiere da parte del direttore tecnico avviene tramite delega conferita da tutte le imprese operanti nel cantiere, con l'indicazione specifica delle attribuzioni da esercitare dal delegato anche in rapporto a quelle degli altri soggetti operanti nel cantiere.

4. L'appaltatore, per il tramite del direttore di cantiere, assicura e garantisce l'organizzazione, la gestione tecnica e la conduzione del cantiere. Il Direttore dei Lavori ha il diritto di esigere il cambiamento del direttore di cantiere e del personale dell'appaltatore avvenuti per disciplina, incapacità o grave negligenza. L'appaltatore è in tutti i casi responsabile dei danni causati dall'imperizia o dalla negligenza di detti soggetti, nonché della malafede o della frode nella somministrazione o nell'impiego dei materiali.

5. Ogni variazione del domicilio di cui al comma 1, o delle persone di cui ai commi 2, 3 o 4, deve essere immediatamente notificata alla Stazione appaltante; ogni variazione della persona di cui al comma 3 deve essere accompagnata dal deposito presso la Stazione appaltante del nuovo atto di mandato.

### **1.2.8. NORME GENERALI SUI MATERIALI, I COMPONENTI, I SISTEMI E L'ESECUZIONE**

1. Nell'esecuzione di tutte le lavorazioni, le opere, le forniture, i componenti, anche con riferimento ai sistemi e ai subsistemi di impianti tecnologici oggetto dell'appalto, devono essere rispettate tutte le prescrizioni di legge e di regolamento in materia di qualità, provenienza e accettazione dei materiali e componenti nonché, per quanto concerne la descrizione, i requisiti di prestazione e le modalità di esecuzione di ogni categoria di lavoro, tutte le indicazioni contenute o richiamate contrattualmente nel presente capitolato di appalto, negli elaborati grafici del progetto esecutivo e nella descrizione delle singole voci allegata allo stesso capitolato.

2. Per quanto riguarda l'accettazione, la qualità e l'impiego dei materiali, la loro provvista, il luogo della loro provenienza e l'eventuale sostituzione di quest'ultimo, si applicano gli articoli 16 e 17 del capitolato generale d'appalto.

3. L'Art. 18 del DM 49/2018 impone al D.L. di effettuare oltre alle verifiche opportune e necessarie per il controllo sull'esecuzione dei lavori a regola d'arte, in conformità al contratto ed al progetto, anche di eseguire le verifiche previste dal Piano nazionale d'azione sul Green public procurement - altrimenti noto come PAN GPP (approvato con decreto interministeriale 11 aprile 2008 ed oggetto di successive revisioni), nonché sul rispetto delle norme in tema di sostenibilità ambientale, tra cui le modalità poste in atto dall'esecutore in merito al riuso di materiali di scavo e al riciclo entro lo stesso confine di cantiere (così art. 6, comma 6, D.M. n. 49/2018 e, per quanto riguarda il RUP, art. 34, Codice contratti pubblici).

4. L'appaltatore, sia per sé che per i propri fornitori, deve garantire che i materiali da costruzione utilizzati siano conformi al D.P.R. 21 aprile 1993, n. 246.

5. L'appaltatore, sia per sé che per i propri eventuali subappaltatori, deve garantire che l'esecuzione delle opere sia conforme alle «Norme tecniche per le costruzioni» in vigore dal 22 Marzo 2018.

### **1.2.9. CONVENZIONI EUROPEE IN MATERIA DI VALUTA E TERMINI**

1. Tutti gli atti predisposti dalla Stazione appaltante per ogni valore in cifra assoluta indicano la denominazione in euro.

2. Tutti gli atti predisposti dalla Stazione appaltante per ogni valore contenuto in cifra assoluta, ove non diversamente specificato, devono intendersi esclusi di I.V.A.

3. Tutti i termini di cui al presente capitolato d'oneri, se non diversamente stabilito nella singola disposizione, sono computati in conformità al Regolamento CEE 3 giugno 1971, n. 1182.

### **1.2.10. STIPULA DEL CONTRATTO**

1. Divenuta efficace l'aggiudicazione ai sensi dell'articolo 32 comma 8 del D. Lgs. 50/2016 aggiornato dal D. Lgs. 56/2017 e fatto salvo l'esercizio dei poteri di autotutela nei casi consentiti dalle norme vigenti, la stipulazione del contratto di appalto ha luogo entro i successivi sessanta giorni, salvo diverso termine previsto nel bando o nell'invito ad offrire, ovvero l'ipotesi di differimento espressamente concordata con l'aggiudicatario. Se la stipulazione del contratto non avviene nel termine fissato, l'aggiudicatario può, mediante atto notificato alla stazione appaltante, sciogliersi da ogni vincolo o recedere dal contratto. All'aggiudicatario non spetta alcun indennizzo, salvo il rimborso delle spese contrattuali documentate.

2. Nel caso di lavori, se è intervenuta la consegna dei lavori in via di urgenza e nel caso di servizi e forniture, se si è dato avvio all'esecuzione del contratto in via d'urgenza, l'aggiudicatario ha diritto al rimborso delle spese sostenute

<b>G.</b> <b>007 (0)</b>	<b>CRU_Centro Ricerca Universitaria</b> <i>Capitolato Speciale d'Appalto</i>	<b>CAPITOLATO SPECIALE D'APPALTO</b>
		Rev. 0 - Gennaio 2019
		Pag. 15 di 284

per l'esecuzione dei lavori ordinati dal direttore dei lavori ivi comprese quelle per opere provvisoriale. Nel caso di servizi e forniture, se si è dato avvio all'esecuzione del contratto in via d'urgenza, l'aggiudicatario ha diritto al rimborso delle spese sostenute per le prestazioni espletate su ordine del direttore dell'esecuzione.

L'esecuzione d'urgenza di cui al presente comma è ammessa esclusivamente nelle ipotesi di eventi oggettivamente imprevedibili, per ovviare a situazioni di pericolo per persone, animali o cose, ovvero per l'igiene e la salute pubblica, ovvero per il patrimonio storico, artistico, culturale ovvero nei casi in cui la mancata esecuzione immediata della prestazione dedotta nella gara determinerebbe un grave danno all'interesse pubblico che è destinata a soddisfare, ivi compresa la perdita di finanziamenti comunitari.

### **1.3. TERMINI PER L'ESECUZIONE**

#### **1.3.1. CONSEGNA DEI LAVORI, INIZIO E TERMINE PER L'ESECUZIONE**

1. Vista l'estrema urgenza di dare attuazione all'intervento, è prevista la consegna dei lavori entro giorni 5 (cinque) dalla data di comunicazione dell'aggiudicazione; pertanto, il concorrente deve verificare la disponibilità della manodopera, delle attrezzature, dei materiali e di tutto quanto necessario per dare inizio ai lavori in via d'urgenza, nei modi e termini prescritti.

2. Il Direttore dei Lavori comunicherà con un congruo preavviso all'esecutore il giorno e il luogo in cui deve presentarsi, munito del personale idoneo nonché delle attrezzature e dei materiali necessari per eseguire, ove occorra, il tracciamento dei lavori secondo i piani, profili e disegni di progetto.

3. Qualora l'esecutore non si presenti, senza giustificato motivo, nel giorno fissato dal direttore dei lavori per la consegna, la stazione appaltante ha facoltà di risolvere il contratto e di incamerare la cauzione oppure di fissare una nuova data per la consegna, ferma restando la decorrenza del termine contrattuale dalla data della prima convocazione. All'esito delle operazioni di consegna dei lavori, il direttore dei lavori e l'esecutore sottoscrivono il relativo verbale e da tale data decorre utilmente il termine per il compimento dei lavori.

4. Qualora la consegna avvenga in ritardo per causa imputabile alla stazione appaltante, l'esecutore può chiedere di recedere dal contratto. Nel caso di accoglimento dell'istanza di recesso l'esecutore ha diritto al rimborso delle spese contrattuali effettivamente sostenute e documentate, in misura non superiore ai limiti indicati all'articolo 5 commi 12 e 13 del d.m. 49/2018. Ove l'istanza di recesso dell'esecutore non sia accolta e si proceda tardivamente alla consegna, lo stesso ha diritto ad un indennizzo (previa riserva formulata sul verbale di consegna) per i maggiori oneri dipendenti dal ritardo, le cui modalità di calcolo sono stabilite sempre al medesimo articolo, comma 14 del d.m. 49/2018.

5. E' facoltà della Stazione appaltante procedere in via d'urgenza alla consegna dei lavori, anche nelle more della stipulazione formale del contratto, ai sensi dell'articolo 32, comma 13, del D. Lgs. 50/2016 aggiornato dal D. Lgs. 56/2017. L'esecuzione d'urgenza è ammessa esclusivamente nelle ipotesi di eventi oggettivamente imprevedibili, per ovviare a situazioni di pericolo per persone, animali o cose, ovvero per l'igiene e la salute pubblica, ovvero per il patrimonio storico, artistico, culturale ovvero nei casi in cui la mancata esecuzione immediata della prestazione dedotta nella gara determinerebbe un grave danno all'interesse pubblico che è destinata a soddisfare, ivi compresa la perdita di finanziamenti comunitari. Il direttore dei lavori provvede in via d'urgenza su autorizzazione del RUP e indica espressamente sul verbale le motivazioni che giustificano l'immediato avvio dei lavori, nonché le lavorazioni da iniziare immediatamente, comprese le opere provvisoriale.

6. Nel caso in cui i lavori in appalto fossero molto estesi, ovvero mancasse l'intera disponibilità dell'area sulla quale dovrà svilupparsi il cantiere o comunque per qualsiasi altra causa ed impedimento, la Stazione Appaltante potrà disporre la consegna anche in più tempi successivi, con verbali parziali, senza che per questo l'appaltatore possa sollevare eccezioni o trarre motivi per richiedere maggiori compensi o indennizzi.

La data legale della consegna dei lavori, per tutti gli effetti di legge e regolamenti, sarà quella dell'ultimo verbale di consegna parziale.

In caso di consegna parziale a causa di temporanea indisponibilità delle aree e degli immobili, l'appaltatore è tenuto a presentare un programma di esecuzione dei lavori che preveda la realizzazione prioritaria delle lavorazioni sulle aree e sugli immobili disponibili.

7. Ai sensi dell'articolo 5 comma 5 del D.M. 49/2018, la stazione appaltante indica nel presente capitolato di appalto gli eventuali casi in cui è facoltà della stessa non accogliere l'istanza di recesso dell'esecutore anche quando il ritardo nella consegna superi i tempi consentiti previsti in 5 (cinque) giorni



<b>G.</b> <b>007 (0)</b>	<b>CRU_Centro Ricerca Universitaria</b> <i>Capitolato Speciale d'Appalto</i>	<b>CAPITOLATO SPECIALE D'APPALTO</b>
		Rev. 0 - Gennaio 2019
		Pag. 16 di 284

La consegna parziale dei lavori è disposta a motivo della natura delle opere da eseguire, ovvero, di temporanea indisponibilità di aree ed immobili; in tal caso si provvede di volta in volta alla compilazione di un verbale di consegna provvisorio e l'ultimo di questi costituisce verbale di consegna definitivo anche ai fini del computo dei termini per l'esecuzione.

L'esecutore, al momento della consegna dei lavori, acquisirà dal coordinatore per la sicurezza la valutazione del rischio di rinvenimento di ordigni bellici inesplosi o, in alternativa, l'attestazione di liberatoria rilasciata dalla competente autorità militare dell'avvenuta conclusione delle operazioni di bonifica bellica del sito interessato. L'eventuale verificarsi di rinvenimenti di ordigni bellici nel corso dei lavori comporterà la sospensione immediata degli stessi con la tempestiva integrazione del piano di sicurezza e coordinamento e dei piani operativi di sicurezza, e l'avvio delle operazioni di bonifica ai sensi dell'articolo 91, comma 2-bis, del decreto legislativo del 9 aprile 2008, n.81 e s.m.i.

L'esecutore è tenuto a trasmettere alla stazione appaltante, prima dell'effettivo inizio dei lavori, la documentazione dell'avvenuta denuncia agli Enti previdenziali (inclusa la Cassa Edile) assicurativi ed infortunistici nonché copia del piano di sicurezza di cui al decreto legislativo del 9 aprile 2008, n. 81 e s.m.i.

Lo stesso obbligo fa carico all'esecutore, per quanto concerne la trasmissione della documentazione di cui sopra da parte delle proprie imprese subappaltatrici, cosa che dovrà avvenire prima dell'effettivo inizio dei lavori.

L'esecutore dovrà comunque dare inizio ai lavori entro il termine improrogabile di giorni **3** (tre) dalla data del verbale di consegna fermo restando il rispetto del termine per la presentazione del programma di esecuzione dei lavori di cui al successivo articolo.

8. L'esecutore è tenuto, quindi, non appena avuti in consegna i lavori, ad iniziarli, proseguendoli attenendosi al programma operativo di esecuzione da esso redatto in modo da darli completamente ultimati nel numero di giorni naturali consecutivi previsti per l'esecuzione, decorrenti dalla data di consegna dei lavori, eventualmente prorogati in relazione a quanto disposto dai precedenti punti.

L'esecutore dovrà dare ultimate tutte le opere appaltate entro il termine di giorni **420** (quattrocentoventi) naturali e consecutivi dalla data del verbale di consegna dei lavori.

9. Il termine per ultimare i lavori di cui al comma 1 è il valore posto a base di gara; il termine contrattuale vincolante è determinato applicando al termine di cui al comma 1 la riduzione percentuale in ragione dell'offerta di ribasso sullo stesso termine, presentata dall'aggiudicatario in sede di gara;

10. L'esecutore dovrà comunicare, per iscritto a mezzo PEC alla Direzione dei Lavori, l'ultimazione dei lavori non appena avvenuta.

### **1.3.2. PROGRAMMA ESECUTIVO DEI LAVORI DELL'APPALTATORE E CRONOPROGRAMMA**

1. Entro 10 giorni dalla consegna dei lavori, l'appaltatore presenterà alla Direzione dei lavori una proposta di programma di esecuzione dei lavori, di cui all'art. 43 comma 10 del D.P.R. n. 207/2010 e all'articolo 1, lettera f) del D.M. 49/2018, elaborato in coerenza con il cronoprogramma predisposto dalla stazione appaltante, con l'offerta tecnica presentata in gara e con le obbligazioni contrattuali, in relazione alle proprie tecnologie, alle proprie scelte imprenditoriali e alla propria organizzazione lavorativa, in cui siano graficamente rappresentate, per ogni lavorazione, le previsioni circa il periodo di esecuzione nonché l'ammontare presunto, parziale e progressivo, dell'avanzamento dei lavori alle scadenze contrattualmente stabilite per la liquidazione dei certificati di pagamento.

2. Entro dieci giorni dalla presentazione, la Direzione dei lavori d'intesa con la stazione appaltante comunicherà all'appaltatore l'esito dell'esame della proposta di programma; qualora esso non abbia conseguito l'approvazione, l'appaltatore entro 10 giorni, predisporrà una nuova proposta oppure adeguerà quella già presentata secondo le direttive che avrà ricevuto dalla Direzione dei lavori.

Decorsi 10 giorni dalla ricezione della nuova proposta senza che il Responsabile del Procedimento si sia espresso, il programma esecutivo dei lavori si darà per approvato fatte salve indicazioni erronee incompatibili con il rispetto dei termini di ultimazione.

La proposta approvata sarà impegnativa per l'appaltatore che dovrà rispettare i termini previsti, salvo modifiche al programma esecutivo in corso di attuazione per comprovate esigenze non prevedibili che dovranno essere approvate od ordinate dalla Direzione dei lavori.

3. Nel caso di sospensione dei lavori, parziale o totale, per cause non attribuibili a responsabilità dell'appaltatore, il programma dei lavori viene aggiornato in relazione all'eventuale incremento della scadenza contrattuale.

Eventuali aggiornamenti legati a motivate esigenze organizzative dell'appaltatore e che non comportino modifica delle scadenze contrattuali, sono approvate dalla Direzione dei Lavori, subordinatamente alla verifica della loro effettiva necessità ed attendibilità per il pieno rispetto delle scadenze contrattuali.

4. In tutti i casi in cui ricorrano circostanze speciali che impediscono in via temporanea che i lavori procedano utilmente a regola d'arte, e che non siano prevedibili al momento della stipulazione del contratto, il direttore dei lavori può disporre la sospensione dell'esecuzione del contratto, compilando, se possibile con l'intervento

<b>G.</b> <b>007 (0)</b>	<b>CRU_Centro Ricerca Universitaria</b> <i>Capitolato Speciale d'Appalto</i>	<b>CAPITOLATO SPECIALE D'APPALTO</b>
		Rev. 0 - Gennaio 2019
		Pag. 17 di 284

dell'esecutore o di un suo legale rappresentante, il verbale di sospensione, con l'indicazione delle ragioni che hanno determinato l'interruzione dei lavori, nonché dello stato di avanzamento dei lavori, delle opere la cui esecuzione rimane interrotta e delle cautele adottate affinché alla ripresa le stesse possano essere continuate ed ultimate senza eccessivi oneri, della consistenza della forza lavoro e dei mezzi d'opera esistenti in cantiere al momento della sospensione. Il verbale è inoltrato al responsabile del procedimento entro cinque giorni dalla data della sua redazione.

La sospensione può essere disposta anche dal RUP per il tempo strettamente necessario e per ragioni di necessità o di pubblico interesse, tra cui l'interruzione di finanziamenti, per esigenze sopravvenute di finanza pubblica, disposta con atto motivato delle amministrazioni competenti. Ove successivamente alla consegna dei lavori insorgano, per cause imprevedibili o di forza maggiore, circostanze che impediscano parzialmente il regolare svolgimento dei lavori, l'esecutore è tenuto a proseguire le parti di lavoro eseguibili, mentre si provvede alla sospensione parziale dei lavori non eseguibili, dandone atto in apposito verbale.

5. Qualora si verificano sospensioni totali o parziali dei lavori disposte per cause diverse da quelle di cui sopra, l'appaltatore sarà dovutamente risarcito sulla base dei criteri riportati all'articolo 10 comma 2 del D.M. 49/2018.

Non appena siano venute a cessare le cause della sospensione il direttore dei lavori lo comunica al RUP affinché quest'ultimo disponga la ripresa dei lavori e indichi il nuovo termine contrattuale. La sospensione parziale dei lavori determina, altresì, il differimento dei termini contrattuali pari ad un numero di giorni determinato dal prodotto dei giorni di sospensione per il rapporto tra ammontare dei lavori non eseguiti per effetto della sospensione parziale e l'importo totale dei lavori previsto nello stesso periodo secondo il cronoprogramma. Entro cinque giorni dalla disposizione di ripresa dei lavori effettuata dal RUP, il direttore dei lavori procede alla redazione del verbale di ripresa dei lavori, che deve essere sottoscritto anche dall'esecutore e deve riportare il nuovo termine contrattuale indicato dal RUP. Nel caso in cui l'esecutore ritenga cessate le cause che hanno determinato la sospensione temporanea dei lavori e il RUP non abbia disposto la ripresa dei lavori stessi, l'esecutore può diffidare il RUP a dare le opportune disposizioni al direttore dei lavori perché provveda alla ripresa; la diffida proposta ai fini sopra indicati, è condizione necessaria per poter iscrivere riserva all'atto della ripresa dei lavori, qualora l'esecutore intenda far valere l'illegittima maggiore durata della sospensione.

Qualora la sospensione, o le sospensioni, durino per un periodo di tempo superiore ad un quarto della durata complessiva prevista per l'esecuzione dei lavori stessi, o comunque quando superino sei mesi complessivi, l'esecutore può chiedere la risoluzione del contratto senza indennità; se la stazione appaltante si oppone, l'esecutore ha diritto alla rifusione dei maggiori oneri derivanti dal prolungamento della sospensione oltre i termini suddetti. Nessun indennizzo è dovuto all'esecutore negli altri casi.

Le contestazioni dell'esecutore in merito alle sospensioni dei lavori sono iscritte a pena di decadenza nei verbali di sospensione e di ripresa dei lavori, salvo che per le sospensioni inizialmente legittime, per le quali è sufficiente l'iscrizione nel verbale di ripresa dei lavori; qualora l'esecutore non intervenga alla firma dei verbali o si rifiuti di sottoscriverli, deve farne espressa riserva sul registro di contabilità. Quando la sospensione supera il quarto del tempo contrattuale complessivo il responsabile del procedimento dà avviso all'ANAC.

6. L'esecutore che per cause a lui non imputabili non sia in grado di ultimare i lavori nel termine fissato può richiederne la proroga, con congruo anticipo rispetto alla scadenza del termine contrattuale. Sull'istanza di proroga decide il responsabile del procedimento, sentito il direttore dei lavori, entro trenta giorni dal suo ricevimento. L'esecutore deve ultimare i lavori nel termine stabilito dagli atti contrattuali, decorrente dalla data del verbale di consegna ovvero, in caso di consegna parziale dall'ultimo dei verbali di consegna. L'ultimazione dei lavori, appena avvenuta, è comunicata dall'esecutore per iscritto al direttore dei lavori, il quale procede subito alle necessarie constatazioni in contraddittorio.

L'esecutore non ha diritto allo scioglimento del contratto né ad alcuna indennità qualora i lavori, per qualsiasi causa non imputabile alla stazione appaltante, non siano ultimati nel termine contrattuale e qualunque sia il maggior tempo impiegato.

7. Ai sensi dell'art. 43, comma 4 del D.P.R. n. 207/2010, nel caso di opere e impianti di speciale complessità o di particolare rilevanza sotto il profilo tecnologico, l'appaltatore ha l'obbligo di redigere e consegnare alla Direzione dei Lavori per l'approvazione, di un Piano di qualità di costruzione e di installazione.

Tale documento prevede, pianifica e programma le condizioni, sequenze, modalità, strumentazioni, mezzi d'opera e fasi delle attività di controllo da porre in essere durante l'esecuzione dei lavori, anche in funzione della loro classe di importanza. Il piano definisce i criteri di valutazione dei fornitori e dei materiali ed i criteri di valutazione e risoluzione delle non conformità.

<b>G.</b> <b>007 (0)</b>	<b>CRU_Centro Ricerca Universitaria</b> <i>Capitolato Speciale d'Appalto</i>	<b>CAPITOLATO SPECIALE D'APPALTO</b>
		Rev. 0 - Gennaio 2019
		Pag. 18 di 284

### 1.3.3. DIREZIONE LAVORI

Il direttore dei lavori riceve dal RUP disposizioni di servizio mediante le quali quest'ultimo impartisce le indicazioni occorrenti a garantire la regolarità dei lavori, fissa l'ordine da seguirsi nella loro esecuzione, quando questo non sia regolato dal contratto.

Fermo restando il rispetto delle disposizioni di servizio impartite dal RUP, il direttore dei lavori opera in autonomia in ordine al controllo tecnico, contabile e amministrativo dell'esecuzione dell'intervento.

Nell'ambito delle disposizioni di servizio impartite dal RUP al direttore dei lavori resta di competenza l'emanazione di ordini di servizio all'esecutore in ordine agli aspetti tecnici ed economici della gestione dell'appalto. Nei casi in cui non siano utilizzati strumenti informatici per il controllo tecnico, amministrativo e contabile dei lavori, gli ordini di servizio dovranno comunque avere forma scritta e l'esecutore dovrà restituire gli ordini stessi firmati per avvenuta conoscenza. L'esecutore è tenuto ad uniformarsi alle disposizioni contenute negli ordini di servizio, fatta salva la facoltà di iscriverne le proprie riserve.

Il direttore dei lavori controlla il rispetto dei tempi di esecuzione dei lavori indicati nel cronoprogramma allegato al progetto esecutivo e dettagliato nel programma di esecuzione dei lavori a cura dell'appaltatore.

Il direttore dei lavori, oltre a quelli che può disporre autonomamente, esegue, altresì, tutti i controlli e le prove previsti dalle vigenti norme nazionali ed europee, dal Piano d'azione nazionale per la sostenibilità ambientale dei consumi della pubblica amministrazione e dal capitolato speciale d'appalto.

Il direttore dei lavori può rifiutare in qualunque tempo i materiali e i componenti deperiti dopo l'introduzione in cantiere o che per qualsiasi causa non risultino conformi alla normativa tecnica, nazionale o dell'Unione europea, alle caratteristiche tecniche indicate nei documenti allegati al contratto, con obbligo per l'esecutore di rimuoverli dal cantiere e sostituirli con altri a sue spese; in tal caso il rifiuto è trascritto sul Registro di Contabilità (art.6, comma 2 DM n. 49/2018) Ove l'esecutore non effettui la rimozione nel termine prescritto dal direttore dei lavori, la stazione appaltante può provvedervi direttamente a spese dell'esecutore, a carico del quale resta anche qualsiasi onere o danno che possa derivargli per effetto della rimozione eseguita d'ufficio. L'accettazione definitiva dei materiali e dei componenti si ha solo dopo la loro posa in opera. Anche dopo l'accettazione e la posa in opera dei materiali e dei componenti da parte dell'esecutore, restano fermi i diritti e i poteri della stazione appaltante in sede di collaudo.

Il direttore dei lavori o l'organo di collaudo dispongono prove o analisi ulteriori rispetto a quelle previste dalla legge o dal capitolato speciale d'appalto finalizzate a stabilire l'idoneità dei materiali o dei componenti e ritenute necessarie dalla stazione appaltante, con spese a carico dell'esecutore.

I materiali previsti dal progetto sono campionati e sottoposti all'approvazione del direttore dei lavori, completi delle schede tecniche di riferimento e di tutte le certificazioni in grado di giustificarne le prestazioni, con congruo anticipo rispetto alla messa in opera. Il direttore dei lavori verifica altresì il rispetto delle norme in tema di sostenibilità ambientale, tra cui le modalità poste in atto dall'esecutore in merito al riuso di materiali di scavo e al riciclo entro lo stesso confine di cantiere (art. 6, comma 6, D.M. n. 49/2018).

Il direttore dei lavori accerta che i documenti tecnici, prove di cantiere o di laboratorio, certificazioni basate sull'analisi del ciclo di vita del prodotto (LCA) relative a materiali, lavorazioni e apparecchiature impiantistiche rispondano ai requisiti di cui al Piano d'azione nazionale per la sostenibilità ambientale dei consumi della pubblica amministrazione.

Il direttore dei lavori esegue le seguenti attività di controllo:

- a) in caso di risoluzione contrattuale, cura, su richiesta del RUP, la redazione dello stato di consistenza dei lavori già eseguiti, l'inventario di materiali, macchine e mezzi d'opera e la relativa presa in consegna;
- b) fornisce indicazioni al RUP per l'irrogazione delle penali da ritardo previste nel contratto, nonché per le valutazioni inerenti la risoluzione contrattuale ai sensi dell'articolo 108, comma 4, del Codice;
- c) accerta che si sia data applicazione alla normativa vigente in merito al deposito dei progetti strutturali delle costruzioni e che sia stata rilasciata la necessaria autorizzazione in caso di interventi ricadenti in zone soggette a rischio sismico;
- d) determina in contraddittorio con l'esecutore i nuovi prezzi delle lavorazioni e dei materiali non previsti dal contratto;
- e) redige apposita relazione laddove avvengano sinistri alle persone o danni alla proprietà nel corso dell'esecuzione di lavori e adotta i provvedimenti idonei a ridurre per la stazione appaltante le conseguenze dannose;
- f) redige processo verbale alla presenza dell'esecutore dei danni cagionati da forza maggiore, al fine di accertare:
  - 1) lo stato delle cose dopo il danno, rapportandole allo stato precedente;
  - 2) le cause dei danni, precisando l'eventuale causa di forza maggiore;
  - 3) l'eventuale negligenza, indicandone il responsabile;
  - 4) l'osservanza o meno delle regole dell'arte e delle prescrizioni del direttore dei lavori;
  - 5) l'eventuale omissione delle cautele necessarie a prevenire i danni.

<b>G.</b> <b>007 (0)</b>	<b>CRU_Centro Ricerca Universitaria</b> <i>Capitolato Speciale d'Appalto</i>	<b>CAPITOLATO SPECIALE D'APPALTO</b>
		Rev. 0 - Gennaio 2019
		Pag. 19 di 284

Il direttore dei lavori effettua il controllo della spesa legata all'esecuzione dell'opera o dei lavori, attraverso la compilazione con precisione e tempestività dei documenti contabili, che sono atti pubblici a tutti gli effetti di legge, con i quali si realizza l'accertamento e la registrazione dei fatti producenti spesa.

Tali documenti contabili sono costituiti da:

- giornale dei lavori
- libretto delle misure
- registro di contabilità
- sommario del registro di contabilità
- stato di avanzamento dei lavori (SAL)
- conto finale dei lavori.

Secondo il principio di costante progressione della contabilità, le predette attività di accertamento dei fatti producenti spesa devono essere eseguite contemporaneamente al loro accadere e, quindi, devono procedere di pari passo con l'esecuzione affinché la Direzione lavori possa sempre:

- a) rilasciare gli stati d'avanzamento dei lavori entro il termine fissato nella documentazione di gara e nel contratto, ai fini dell'emissione dei certificati per il pagamento degli acconti da parte del RUP;
- b) controllare lo sviluppo dei lavori e impartire tempestivamente le debite disposizioni per la relativa esecuzione entro i limiti dei tempi e delle somme autorizzate.

Nel caso di utilizzo di programmi di contabilità computerizzata, la compilazione dei libretti delle misure può essere effettuata anche attraverso la registrazione delle misure rilevate direttamente in cantiere dal personale incaricato, in apposito brogliaccio ed in contraddittorio con l'esecutore.

Nei casi in cui è consentita l'utilizzazione di programmi per la contabilità computerizzata, preventivamente accettati dal responsabile del procedimento, la compilazione dei libretti delle misure può essere effettuata sulla base dei dati rilevati nel brogliaccio, anche se non espressamente richiamato.

Il direttore dei lavori può disporre modifiche di dettaglio non comportanti aumento o diminuzione dell'importo contrattuale, comunicandole preventivamente al RUP.

Ai sensi dell'art. 101, comma 2, del Codice, in relazione alla complessità dell'intervento, il Direttore dei Lavori può essere coadiuvato da uno o più direttori operativi e ispettori di cantiere, che devono essere dotati di adeguata competenza e professionalità in relazione alla tipologia di lavori da eseguire. In tal caso, si avrà la costituzione di un "ufficio di direzione dei lavori" ai sensi dell'art. 101, comma 3, del Codice.

Gli assistenti con funzioni di ispettori di cantiere collaboreranno con il direttore dei lavori nella sorveglianza dei lavori in conformità delle prescrizioni stabilite nel presente capitolato speciale di appalto.

#### **1.3.4. PENALI IN CASO DI RITARDO - PREMIO DI ACCELERAZIONE**

1. Ai sensi dell'art. 113 bis del D. Lgs. 50/2016 aggiornato dal D. Lgs. 56/2017, in caso di mancato rispetto del termine stabilito per l'ultimazione dei lavori, per ogni giorno naturale consecutivo di ritardo viene applicata una penale pari all'1 (uno) per mille dell'importo contrattuale.

2. Tutte le penali saranno contabilizzate in detrazione, in occasione di ogni pagamento immediatamente successivo al verificarsi della relativa condizione di ritardo, e saranno imputate mediante ritenuta sull'importo della rata di saldo in sede di collaudo finale.

3. Se l'appaltatore, in seguito all'andamento imposto ai lavori, rispetta la prima soglia temporale successiva fissata nel programma dei lavori, la penale irrogata viene disapplicata e, se, già addebitata, viene restituita.

4. Tutte le fattispecie di ritardi sono segnalate tempestivamente e dettagliatamente al RUP da parte del direttore dei lavori, immediatamente al verificarsi della relativa condizione, con la relativa quantificazione temporale; sulla base delle predette indicazioni le penali sono applicate in sede di conto finale ai fini della verifica in sede di certificato di collaudo.

5. L'applicazione delle penali di cui al presente articolo non pregiudica il risarcimento di eventuali danni o ulteriori oneri sostenuti dalla Stazione appaltante a causa dei ritardi.

6. L'applicazione delle penali di cui al presente articolo non pregiudica il risarcimento di eventuali danni o ulteriori oneri sostenuti dalla Stazione appaltante a causa dei ritardi.

<b>G.</b> <b>007 (0)</b>	<b>CRU_Centro Ricerca Universitaria</b> <i>Capitolato Speciale d'Appalto</i>	<b>CAPITOLATO SPECIALE D'APPALTO</b>
		Rev. 0 - Gennaio 2019
		Pag. 20 di 284

### **1.3.5. RISOLUZIONE DEL CONTRATTO PER MANCATO RISPETTO DEI TERMINI**

1. L'eventuale ritardo nella esecuzione delle prestazioni rispetto alle scadenze contrattuali per fatto o negligenza imputabile all'appaltatore, il direttore dei lavori o il responsabile unico dell'esecuzione del contratto gli assegna un termine di messa in mora, che, salvo i casi d'urgenza, non può essere inferiore a dieci giorni, entro i quali l'appaltatore deve eseguire le prestazioni.
2. Scaduto il termine di cui al comma uno e redatto processo verbale in contraddittorio con l'appaltatore, qualora l'inadempimento permanga, la stazione appaltante procede, ai sensi dell'art.108 del D. Lgs. 50/2016 aggiornato dal D. Lgs. 56/2017, alla risoluzione il contratto, fermo restando il pagamento delle penali da parte dell'appaltatore.
3. In caso di risoluzione del contratto, la penale di cui all'articolo 1.3.4, comma 1, è computata sul periodo determinato, sommando il ritardo accumulato dall'appaltatore rispetto al programma esecutivo dei lavori e il termine assegnato dal Direttore dei Lavori per compiere i lavori con la messa in mora di cui al comma 1.
4. L'appaltatore deve risarcire i danni subiti dalla Stazione appaltante in seguito alla risoluzione del contratto, comprese le eventuali maggiori spese connesse al completamento dei lavori affidati a terzi. Per il risarcimento di tali danni la Stazione appaltante può trattenere qualunque somma maturata a credito dell'appaltatore in ragione dei lavori eseguiti nonché rivalersi sulla garanzia fideiussoria.

### **1.3.6. ULTIMAZIONE LAVORI - COLLAUDO/CERTIFICATO DI REGOLARE ESECUZIONE**

Conformemente all'articolo 12 del D.M. 49/2018, il direttore dei lavori, a fronte della comunicazione dell'esecutore di intervenuta ultimazione dei lavori, effettuerà i necessari accertamenti in contraddittorio con l'esecutore, elaborerà tempestivamente il certificato di ultimazione dei lavori e lo invierà al RUP, il quale ne rilascerà copia conforme all'esecutore.

Il certificato di ultimazione lavori elaborato dal direttore dei lavori potrà prevedere l'assegnazione di un termine perentorio, non superiore a sessanta giorni, per il completamento di lavorazioni di piccola entità, accertate da parte del direttore dei lavori come del tutto marginali e non incidenti sull'uso e sulla funzionalità dei lavori. Il mancato rispetto di questo termine comporta l'inefficacia del certificato di ultimazione e la necessità di redazione di nuovo certificato che accerti l'avvenuto completamento delle lavorazioni sopraindicate.

La Stazione Appaltante entro trenta giorni dalla data di ultimazione dei lavori, ovvero dalla data di consegna dei lavori in caso di collaudo in corso d'opera, attribuisce l'incarico del collaudo a soggetti con qualificazione rapportata alla tipologia e caratteristica del contratto, in possesso dei requisiti di moralità, competenza e professionalità, iscritti all'albo dei collaudatori nazionale o regionale di pertinenza.

Il collaudo deve essere concluso entro sei mesi dalla data di ultimazione dei lavori, salvi i casi di particolare complessità dell'opera da collaudare, per i quali il termine può essere elevato sino ad un anno. Il certificato di collaudo ha carattere provvisorio e assume carattere definitivo decorsi due anni dalla sua emissione. Decorso tale termine, il collaudo si intende tacitamente approvato ancorché l'atto formale di approvazione non sia stato emesso entro due mesi dalla scadenza del medesimo termine.

I termini di inizio e di conclusione delle operazioni di collaudo dovranno comunque rispettare le disposizioni di cui al D.P.R. n. 207/2010, nonché le disposizioni dell'art. 102 del D. Lgs. n. 50/2016 e s.m.i.

L'esecutore, a propria cura e spesa, metterà a disposizione dell'organo di collaudo gli operai e i mezzi d'opera necessari ad eseguire le operazioni di riscontro, le esplorazioni, gli scandagli, gli esperimenti, compreso quanto necessario al collaudo statico. Rimarrà a cura e carico dell'esecutore quanto occorre per ristabilire le parti del lavoro, che sono state alterate nell'eseguire tali verifiche. Nel caso in cui l'esecutore non ottemperi a tali obblighi, l'organo di collaudo potrà disporre che sia provveduto d'ufficio, in danno all'esecutore inadempiente, deducendo la spesa dal residuo credito dell'esecutore.

In sede di collaudo il direttore dei lavori:

- a) fornirà all'organo di collaudo i chiarimenti e le spiegazioni di cui dovesse necessitare e trasmetterà allo stesso la documentazione relativa all'esecuzione dei lavori;
- b) assisterà i collaudatori nell'espletamento delle operazioni di collaudo;
- c) esaminerà e approverà il programma delle prove di collaudo e messa in servizio degli impianti.

Nel caso di collaudo in corso d'opera, l'organo di collaudo, anche statico, effettuerà visite in corso d'opera con la cadenza che esso ritiene adeguata per un accertamento progressivo della regolare esecuzione dei lavori. In particolare sarà necessario che vengano effettuati sopralluoghi durante l'esecuzione delle fondazioni e di quelle lavorazioni significative la cui verifica risulti impossibile o particolarmente complessa successivamente

<b>G.</b> <b>007 (0)</b>	<b>CRU_Centro Ricerca Universitaria</b> <i>Capitolato Speciale d'Appalto</i>	<b>CAPITOLATO SPECIALE D'APPALTO</b>
		Rev. 0 - Gennaio 2019
		Pag. 21 di 284

all'esecuzione. Di ciascuna visita, alla quale dovranno essere invitati l'esecutore ed il direttore dei lavori, sarà redatto apposito verbale.

Se i difetti e le mancanze sono di poca entità e sono riparabili in breve tempo, l'organo di collaudo prescriverà specificatamente le lavorazioni da eseguire, assegnando all'esecutore un termine; il certificato di collaudo non sarà rilasciato sino a che non risulti che l'esecutore abbia completamente e regolarmente eseguito le lavorazioni prescrittegli. Nel caso di inottemperanza da parte dell'esecutore, l'organo di collaudo disporrà che sia provveduto d'ufficio, in danno all'esecutore.

Salvo quanto disposto dall'articolo 1669 del codice civile, l'appaltatore risponde per la difformità e i vizi dell'opera, ancorché riconoscibili, purché denunciati dalla stazione appaltante prima che il certificato di collaudo assuma carattere definitivo.

## **1.4. CONTABILIZZAZIONE E LIQUIDAZIONE DEI LAVORI**

### **1.4.1. LAVORI A CORPO**

1. La valutazione del lavoro a corpo è effettuata secondo le specificazioni date nell'enunciazione e nella descrizione del lavoro a corpo, nonché secondo le risultanze degli elaborati grafici e di ogni altro allegato progettuale; il corrispettivo per il lavoro a corpo resta fisso e invariabile senza che possa essere invocata dalle parti contraenti alcuna verifica sulla misura o sul valore attribuito alla quantità di detti lavori.

2. Nel corrispettivo per l'esecuzione dei lavori a corpo s'intende sempre compresa ogni spesa occorrente per dare l'opera compiuta sotto le condizioni stabilite dal presente Capitolato speciale e secondo i tipi indicati e previsti negli atti progettuali. Pertanto nessun compenso può essere richiesto per lavori, forniture e prestazioni che, ancorché non esplicitamente specificati nella descrizione dei lavori a corpo, siano rilevabili dagli elaborati grafici o viceversa. Lo stesso dicasi per lavori, forniture e prestazioni tecnicamente e intrinsecamente indispensabili alla funzionalità, completezza e corretta realizzazione dell'opera appaltata secondo le regole dell'arte.

3. La contabilizzazione dei lavori a corpo è effettuata applicando all'importo netto di aggiudicazione le percentuali convenzionali relative alle singole categorie di lavoro indicate nella tabella di cui all'articolo 1.1.6, di ciascuna delle quali va contabilizzata la quota parte in proporzione al lavoro eseguito.

4. La lista delle voci e delle quantità relative al lavoro a corpo non ha validità ai fini del presente articolo, in quanto l'appaltatore era tenuto, in sede di partecipazione alla gara, a verificare le voci e le quantità richieste per l'esecuzione completa dei lavori progettati, ai fini della formulazione della propria offerta e del conseguente corrispettivo.

5. Gli oneri per la sicurezza, di cui all'articolo 1.1.3, comma 1, come evidenziati nella tabella di cui all'articolo 1.1.3, comma 1, sono valutati a corpo in base all'importo previsto separatamente dall'importo dei lavori negli atti progettuali e sul bando di gara, secondo la percentuale stabilita nella predetta tabella, intendendosi come eseguita e liquidabile la quota parte proporzionale a quanto eseguito.

6. Non possono considerarsi utilmente eseguiti e, pertanto, non possono essere contabilizzati e annotati nel Registro di contabilità, gli importi relativi alle voci riguardanti impianti e manufatti, per l'accertamento della regolare esecuzione dei quali sono necessari certificazioni o collaudi tecnici specifici da parte dei fornitori o degli installatori e tali documenti non siano stati consegnati al direttore dei lavori. Tuttavia, il direttore dei lavori, sotto la propria responsabilità, può contabilizzare e registrare tali voci, con una adeguata riduzione del prezzo, in base al principio di proporzionalità e del grado di pregiudizio.

<b>G.</b> <b>007 (0)</b>	<b>CRU_Centro Ricerca Universitaria</b>	<b>CAPITOLATO SPECIALE D'APPALTO</b>
	<i>Capitolato Speciale d'Appalto</i>	Rev. 0 - Gennaio 2019
		Pag. 22 di 284

## **1.4.2. LAVORI IN ECONOMIA**

1. La contabilizzazione dei lavori in economia previsti dal contratto o introdotti in sede di varianti, è effettuata con le modalità previste dall'articolo 179 del D.P.R. n. 207 del 2010, come segue:

a) per quanti riguarda i materiali applicando il ribasso contrattuale ai prezzi unitari determinati contrattualmente;  
b) per quanto riguarda i trasporti, i noli e la mano d'opera, secondo i prezzi vigenti al momento della loro esecuzione, incrementati delle percentuali per spese generali e utili (qualora non già comprese nei prezzi vigenti) ed applicando il ribasso contrattuale esclusivamente su queste due ultime componenti.

2. Ai fini di cui al comma 1, lettera b), le percentuali di incidenza delle spese generali e degli utili, ove non specificatamente dichiarate dall'aggiudicatario in sede di giustificazione delle offerte anormalmente basse, sono convenzionalmente determinate rispettivamente nella misura del 13% (tredici per cento) e del 10% (dieci per cento).

3. Gli oneri per la sicurezza, di cui all'articolo 1.1.3, comma 1, rigo b) sono valutati alle medesime condizioni di cui al comma 1, senza l'applicazione di alcun ribasso.

## **1.4.3. VALUTAZIONE DEI MANUFATTI E DEI MATERIALI A PIE' D'OPERA**

1. Non sono valutati i manufatti ed i materiali a piè d'opera, ancorché accettati dalla direzione dei lavori.

## **1.5. DISCIPLINA ECONOMICA**

### **1.5.1. ANTICIPAZIONE**

1. Ai sensi dell'art. 35 comma 18 del D. Lgs. 50/2016 aggiornato dal D. Lgs. 56/2017, sul valore del contratto di appalto verrà calcolato l'importo dell'anticipazione del prezzo pari al 20 per cento da corrispondere all'appaltatore entro quindici giorni dall'effettivo inizio dei lavori.

2. L'erogazione dell'anticipazione è subordinata alla costituzione di garanzia fideiussoria bancaria o assicurativa di importo pari all'anticipazione maggiorato del tasso di interesse legale applicato al periodo necessario al recupero dell'anticipazione stessa secondo il cronoprogramma dei lavori.

3. L'importo della garanzia viene gradualmente ed automaticamente ridotto nel corso dei lavori, in rapporto al progressivo recupero dell'anticipazione da parte delle stazioni appaltanti. Il beneficiario decade dall'anticipazione, con obbligo di restituzione, se l'esecuzione dei lavori non procede, per ritardi a lui imputabili, secondo i tempi contrattuali. Sulle somme restituite sono dovuti gli interessi legali con decorrenza dalla data di erogazione della anticipazione

4. Sull'importo di ogni certificato di pagamento è operata la trattenuta di un importo percentuale pari alla percentuale dell'anticipazione a titolo di graduale recupero della medesima.

5. Al pagamento dell'anticipazione si applica l'articolo 1.5.2, commi 8 e 9.

### **1.5.2. PAGAMENTI IN ACCONTO**

1. Le rate di acconto sono dovute tutte le volte in cui l'importo dei lavori eseguiti, contabilizzati ai sensi degli articoli 1.4.1, 1.4.2 e 1.4.3, al netto del ribasso d'asta, comprensivi della relativa quota degli oneri per la sicurezza e al netto della ritenuta di cui al comma 2, e al netto dell'importo delle rate di acconto precedenti, raggiungono un importo non inferiore a euro 800.000,00 (euro ottocentomila/00).

2. A garanzia dell'osservanza delle norme in materia di contribuzione previdenziale e assistenziale, sull'importo netto progressivo dei lavori è operata una ritenuta dello 0,50% (zero virgola cinquanta per cento), da liquidarsi, nulla ostando, in sede di conto finale.

3. Il termine per l'emissione dei certificati di pagamento relativi agli acconti del corrispettivo di appalto non può superare i quarantacinque giorni decorrenti dall'adozione di ogni stato di avanzamento dei lavori.

<b>G. 007 (0)</b>	<b>CRU_Centro Ricerca Universitaria</b> <i>Capitolato Speciale d'Appalto</i>	<b>CAPITOLATO SPECIALE D'APPALTO</b>
		Rev. 0 - Gennaio 2019
		Pag. 23 di 284

4. La Stazione appaltante provvede al pagamento del predetto certificato entro i successivi 30 giorni, emettendo l'apposito mandato e provvedendo alla successiva erogazione a favore dell'appaltatore, previa presentazione di regolare fattura fiscale.

5. Se i lavori restano sospesi per un periodo superiore a 45 giorni, per cause non dipendenti dall'appaltatore e comunque a lui non imputabili, l'appaltatore può chiedere ed ottenere che si provveda alla redazione dello stato di avanzamento prescindendo dall'importo minimo di cui al comma 1.

6. In deroga alla previsione del comma 1, qualora i lavori eseguiti raggiungano un importo pari o superiore al 90% (novanta per cento) dell'importo contrattuale, può essere emesso uno stato di avanzamento per un importo inferiore a quello minimo previsto allo stesso comma 1, ma non superiore al 95% (novantacinque per cento) dell'importo contrattuale. Non può essere emesso alcun stato di avanzamento quando la differenza tra l'importo contrattuale e i certificati di pagamento già emessi sia inferiore al 5.00 % (cinque per cento) dell'importo contrattuale medesimo. L'importo dei lavori residuo è contabilizzato nel conto finale e liquidato ai sensi dell'articolo 1.5.3. Ai fini del presente comma per importo contrattuale si intende l'importo del contratto originario eventualmente adeguato in base all'importo degli atti di sottomissione approvati.

7. Ai sensi dell'articolo 48-bis del D.P.R. 29 settembre 1973, n. 602, come introdotto dall'articolo 2, comma 9, della Legge 24 novembre 2006, n. 286, e dell'articolo 105, comma 9, del D. Lgs. 50/2016 aggiornato dal D. Lgs. 56/2017, l'emissione di ogni certificato di pagamento è subordinata:

- a) all'acquisizione d'ufficio del DURC, proprio e degli eventuali subappaltatori, da parte della Stazione appaltante, con le modalità di cui all'articolo 1.8.1, comma 1, lettera d);
- b) qualora l'appaltatore abbia stipulato contratti di subappalto, che siano state trasmesse le fatture quietanziate del subappaltatore o del cottimista entro il termine di 20 (venti) giorni dal pagamento precedente;
- c) all'ottemperanza alle prescrizioni di cui all'articolo 1.12.9 in materia di tracciabilità dei pagamenti;
- d) all'accertamento, da parte della stazione appaltante, che il beneficiario non sia inadempiente all'obbligo di versamento derivante dalla notifica di una o più cartelle di pagamento per un ammontare complessivo pari almeno all'importo da corrispondere, con le modalità di cui al D.M. 18 gennaio 2008, n. 40. In caso di inadempienza accertata, il pagamento è sospeso e la circostanza è segnalata all'agente della riscossione competente per territorio, ai fini dell'esercizio dell'attività di riscossione delle somme iscritte a ruolo.

8. In caso di irregolarità del DURC dell'appaltatore o del subappaltatore, in relazione a somme dovute all'INPS, all'INAIL o alla Cassa Edile, la Stazione appaltante:

- a) chiede tempestivamente ai predetti istituti e casse la quantificazione dell'ammontare delle somme che hanno determinato l'irregolarità, qualora tale ammontare non sia già noto; chiede altresì all'appaltatore la regolarizzazione delle posizioni contributive irregolari nonché la documentazione che egli ritenga idonea a motivare la condizione di irregolarità del DURC;
- b) verificatasi ogni altra condizione, provvede alla liquidazione del certificato di pagamento di cui al comma 5, trattenendo una somma corrispondente ai crediti vantati dagli Istituti e dalla Cassa Edile come quantificati alla precedente lettera a), ai fini di cui all'articolo 1.10.3, comma 2.
- c) qualora la irregolarità del DURC dell'appaltatore o dell'eventuale subappaltatore dipenda esclusivamente da pendenze contributive relative a cantieri e contratti d'appalto diversi da quello oggetto del presente Capitolato, l'appaltatore che sia regolare nei propri adempimenti con riferimento al cantiere e al contratto d'appalto oggetto del presente Capitolato, oppure non possa agire per regolarizzare la posizione delle imprese subappaltatrici con le quali sussiste una responsabilità solidale, può chiedere una specifica procedura di accertamento da parte del personale ispettivo degli Istituti e della Cassa Edile, al fine di ottenere un verbale in cui si attesti della regolarità degli adempimenti contributivi nei confronti del personale utilizzato nel cantiere, come previsto dall'articolo 3, comma 20, della legge n. 335 del 1995. Detto verbale, se positivo, può essere utilizzato ai fini del rilascio di una certificazione di regolarità contributiva, riferita al solo cantiere e al contratto d'appalto oggetto del presente Capitolato, con il quale si potrà procedere alla liquidazione delle somme trattenute ai sensi della lettera b).

9. In caso di ritardo nel pagamento delle retribuzioni dovute al personale dipendente dell'appaltatore, dei subappaltatori o dei soggetti titolari di subappalti e cottimi, impiegato nel cantiere, il R.U.P. invita per iscritto il soggetto inadempiente, ed in ogni caso l'appaltatore, a provvedere entro 15 (quindici). Decorso infruttuosamente il suddetto termine senza che sia stata contestata formalmente e motivatamente la fondatezza della richiesta, la Stazione appaltante provvede alla liquidazione del certificato di pagamento di cui al comma 5, trattenendo una somma corrispondente ai crediti vantati dal personale dipendente, ai fini di cui all'articolo 1.10.3, comma 3.



<b>G.</b> <b>007 (0)</b>	<b>CRU_Centro Ricerca Universitaria</b> <i>Capitolato Speciale d'Appalto</i>	<b>CAPITOLATO SPECIALE D'APPALTO</b>
		Rev. 0 - Gennaio 2019
		Pag. 24 di 284

### **1.5.3. PAGAMENTI A SALDO**

1. Il conto finale dei lavori viene redatto entro 30 giorni dalla data della loro ultimazione, accertata con apposito verbale; esso viene sottoscritto dal direttore di lavori e trasmesso al R.U.P.; col conto finale viene accertato e proposto l'importo della rata di saldo, qualunque sia il suo ammontare, e la cui liquidazione definitiva ed erogazione è subordinata all'emissione del certificato di cui al comma 3 e alle condizioni di cui al comma 4.

2. Il conto finale dei lavori deve essere sottoscritto dall'appaltatore, su richiesta del R.U.P., entro il termine perentorio di 60 giorni. Se l'appaltatore non firma il conto finale nel termine indicato, o se lo firma senza confermare le domande già formulate nel registro di contabilità, il conto finale si intende da lui definitivamente accettato. Il R.U.P. formula in ogni caso una sua relazione al conto finale.

3. La rata di saldo, insieme alle ritenute di cui all'articolo 1.5.2, comma 2, nulla ostando, viene pagata entro 90 giorni dall'avvenuta emissione del certificato di collaudo provvisorio, previa presentazione di regolare fattura fiscale.

4. Il pagamento della rata di saldo non costituisce presunzione di accettazione dell'opera, ai sensi dell'articolo 1666, secondo comma, del codice civile.

5. Il pagamento della rata di saldo è disposto solo a condizione che l'appaltatore presenti apposita garanzia fideiussoria ai sensi dell'articolo 124, comma 3, del D.P.R. n. 207 del 2010, emessa nei termini e alle condizioni che seguono:

a) un importo garantito almeno pari all'importo della rata di saldo, maggiorato dell'I.V.A. all'aliquota di legge, maggiorato altresì del tasso legale di interesse applicato al periodo di due anni;

b) efficacia dalla data di erogazione della rata di saldo con estinzione due anni dopo l'emissione del certificato di collaudo provvisorio;

c) prestata con atto di fideiussione rilasciato da una banca o da un intermediario finanziario autorizzato o con polizza fideiussoria rilasciata da impresa di assicurazione, conforme alla scheda tecnica 1.4, allegata al decreto ministeriale 12 marzo 2004, n. 123, in osservanza delle clausole di cui allo schema tipo 1.4 allegato al predetto decreto.

6. Salvo quanto disposto dall'articolo 1669 del codice civile, l'appaltatore risponde per la difformità ed i vizi dell'opera, ancorché riconoscibili, purché denunciati dalla Stazione appaltante entro 24 (ventiquattro) mesi dall'ultimazione dei lavori riconosciuta e accettata.

7. L'appaltatore e il Direttore dei Lavori devono utilizzare la massima diligenza e professionalità, ed improntare il proprio comportamento a buona fede, al fine di evidenziare tempestivamente i vizi e i difetti riscontrabili nonché le misure da adottare per il loro rimedio.

8. Al pagamento della rata a saldo si applicano le condizioni di cui all'articolo 1.5.2, commi 7, 8 e 9.

9. Il pagamento della rata di saldo è altresì subordinato alla condizione che l'appaltatore presenti la polizza indennitaria decennale di cui all'articolo 103 comma 8 D. Lgs. 50/2016 aggiornato dal D. Lgs. 56/2017 e all'articolo 1.6.4, comma 8, del presente capitolato speciale d'appalto.

### **1.5.4. RITARDI NEL PAGAMENTO DELLE RATE DI ACCONTO**

1. In caso di ritardo nella emissione dei certificati di pagamento o dei titoli di spesa relativi agli acconti rispetto alle condizioni e ai termini stabiliti dal contratto, spettano all'esecutore dei lavori gli interessi, legali e moratori.

2. Trascorsi i termini di cui al contratto, ovvero nel caso in cui l'ammontare delle rate di acconto, per le quali non sia stato tempestivamente emesso il certificato o il titolo di spesa, raggiunga il quarto dell'importo netto contrattuale, l'appaltatore ha la facoltà di agire ai sensi dell'articolo 1460 del codice civile, rifiutando di adempiere alle proprie obbligazioni se la Stazione appaltante non provveda contemporaneamente al pagamento integrale di quanto maturato; in alternativa, è facoltà dell'appaltatore, previa costituzione in mora della Stazione appaltante, promuovere il giudizio arbitrale per la dichiarazione di risoluzione del contratto, trascorsi 60 giorni dalla data della predetta costituzione in mora.

<b>G.</b> <b>007 (0)</b>	<b>CRU_Centro Ricerca Universitaria</b> <i>Capitolato Speciale d'Appalto</i>	<b>CAPITOLATO SPECIALE D'APPALTO</b>
		Rev. 0 - Gennaio 2019
		Pag. 25 di 284

### **1.5.5. RITARDI NEL PAGAMENTO DELLA RATA DI SALDO**

1. Nel caso in cui il pagamento della rata di saldo sia effettuato in ritardo rispetto al termine stabilito all'articolo 1.5.3, comma 3, per causa imputabile alla Stazione appaltante, sulle somme dovute decorrono gli interessi legali.
2. Se il ritardo nelle emissioni dei certificati o nel pagamento delle somme dovute a saldo si protragga per ulteriori 60 giorni, oltre al termine stabilito al comma 1, sulle stesse somme sono dovuti gli interessi di mora.

### **1.5.6. REVISIONE PREZZI ED ADEGUAMENTO DEL CORRISPETTIVO**

1. Ai sensi dell'art. 106 comma 1 del D. Lgs. 50/2016 aggiornato dal D. Lgs. 56/2017 è possibile procedere alla revisione dei prezzi se le modifiche, a prescindere dal loro valore monetario, sono state previste nei documenti di gara iniziali in clausole chiare, precise e inequivocabili, che possono comprendere clausole di revisione dei prezzi. Tali clausole fissano la portata e la natura di eventuali modifiche nonché le condizioni alle quali esse possono essere impiegate, facendo riferimento alle variazioni dei prezzi e dei costi standard, ove definiti. Esse non apportano modifiche che avrebbero l'effetto di alterare la natura generale del contratto o dell'accordo quadro.
2. Per i contratti relativi ai lavori, le variazioni di prezzo in aumento o in diminuzione possono essere valutate, sulla base dei prezzari di cui all'articolo 23, comma 7 del D. Lgs. 50/2016 aggiornato dal D. Lgs. 56/2017, solo per l'eccedenza rispetto al dieci per cento rispetto al prezzo originario e comunque in misura pari alla metà.
3. Per i contratti relativi a servizi o forniture stipulati dai soggetti aggregatori restano ferme le disposizioni di cui all'articolo 1, comma 511, della Legge 28 dicembre 2015, n. 208.

### **1.5.7. CESSIONE DEL CONTRATTO E CESSIONE DEI CREDITI**

1. E' vietata la cessione del contratto sotto qualsiasi forma; ogni atto contrario è nullo di diritto.
2. E' vietata altresì la cessione dei crediti vantati dall'appaltatore in qualunque modalità e forma e qualunque atto o contratto contrario è da considerarsi nullo di diritto.

<b>G.</b> <b>007 (0)</b>	CRU_Centro Ricerca Universitaria <i>Capitolato Speciale d'Appalto</i>	<b>CAPITOLATO SPECIALE D'APPALTO</b>
		Rev. 0 - Gennaio 2019
		Pag. 26 di 284

## **1.6. CAUZIONI E GARANZIE**

### **1.6.1. GARANZIA PROVVISORIA**

1. Ai sensi dell'articolo 93 del D. Lgs. 50/2016 aggiornato dal D. Lgs. 56/2017, agli offerenti è richiesta una garanzia provvisoria, a copertura della mancata sottoscrizione del contratto dopo l'aggiudicazione, dovuta ad ogni fatto riconducibile all'affidatario o all'adozione di informazione antimafia interdittiva emessa ai sensi degli articoli 84 e 91 del decreto legislativo 6 settembre 2011, n. 159, da svincolarsi automaticamente al momento della sottoscrizione del contratto.
2. La garanzia di cui al comma precedente viene stabilita e richiesta con le modalità, alle condizioni e nei termini di cui al bando di gara e al disciplinare di gara.
3. In caso di mancata indicazione diversa nel bando di gara o nel collegato disciplinare la garanzia provvisoria è da versarsi per un importo pari al 2% (due per cento) del prezzo base indicato nel bando o nell'invito, sotto forma di cauzione o di fideiussione, a scelta dell'offerente. Al fine di rendere l'importo della garanzia proporzionato e adeguato alla natura delle prestazioni oggetto del contratto e al grado di rischio ad esso connesso, comunque, la stazione appaltante può motivatamente ridurre l'importo della cauzione sino all'1% (uno per cento) ovvero incrementarlo sino al 4% (quattro per cento), indicandolo nel bando di gara o nel disciplinare di gara.
4. Nel caso di procedure di gara realizzate in forma aggregata da centrali di committenza, l'importo della garanzia è fissato nel bando o nell'invito nella misura massima del 2% (due per cento) del prezzo base.
5. La garanzia fideiussoria di cui al comma 1, a scelta dell'appaltatore può essere rilasciata da imprese bancarie o assicurative che rispondano ai requisiti di solvibilità previsti dalle leggi che ne disciplinano le rispettive attività o rilasciata dagli intermediari finanziari iscritti nell'albo di cui all'articolo 106 del D. Lgs. 385/1993, che svolgono in via esclusiva o prevalente attività di rilascio di garanzie e che sono sottoposti a revisione contabile da parte di una società di revisione iscritta nell'albo previsto dall'articolo 161 del D. Lgs. 58/1998 (e successive modifiche apportate dal D. Lgs. 233/2017) e che abbiano i requisiti minimi di solvibilità richiesti dalla vigente normativa bancaria assicurativa.
6. La garanzia deve prevedere espressamente la rinuncia al beneficio della preventiva escussione del debitore principale, la rinuncia all'eccezione di cui all'articolo 1957, secondo comma, del codice civile nonché l'operatività della garanzia medesima entro quindici giorni, a semplice richiesta scritta della stazione appaltante.
7. La garanzia deve avere efficacia per almeno centottanta giorni dalla data di presentazione dell'offerta. Il bando o l'invito possono richiedere una garanzia con termine di validità maggiore o minore, in relazione alla durata presumibile del procedimento, e possono altresì prescrivere che l'offerta sia corredata dall'impegno del garante a rinnovare la garanzia, su richiesta della stazione appaltante nel corso della procedura, per la durata indicata nel bando, nel caso in cui al momento della sua scadenza non sia ancora intervenuta l'aggiudicazione.
8. L'offerta è altresì corredata, a pena di esclusione, dall'impegno di un fideiussore, anche diverso da quello che ha rilasciato la garanzia provvisoria, a rilasciare la garanzia fideiussoria per l'esecuzione del contratto, qualora l'offerente risultasse affidatario.
9. Il comma precedente non si applica alle microimprese, piccole e medie imprese e ai raggruppamenti temporanei o consorzi ordinari costituiti esclusivamente da microimprese, piccole e medie imprese.
10. Sono vietate forme di cauzione diverse da quelle di cui al comma 5 e, in particolare, è vietata la cauzione prestata mediante assegni di conto di corrispondenza o assegni circolari.
11. In caso di associazione temporanea di imprese la garanzia deve riportare l'indicazione di tutte le imprese associate.
12. Nei casi di cui all'articolo 36, comma 2, lettera a), del D. Lgs.50/2016 aggiornato dal D. Lgs. 56/2017, è comunque facoltà della stazione appaltante non richiedere le garanzie di cui al presente articolo.

<b>G.</b> <b>007 (0)</b>	<b>CRU_Centro Ricerca Universitaria</b> <i>Capitolato Speciale d'Appalto</i>	<b>CAPITOLATO SPECIALE D'APPALTO</b>
		Rev. 0 - Gennaio 2019
		Pag. 27 di 284

## **1.6.2. GARANZIA FIDEIUSSORIA O CAUZIONE DEFINITIVA**

1. L'appaltatore per la sottoscrizione del contratto deve costituire una garanzia, denominata "garanzia definitiva" a sua scelta sotto forma di cauzione o fideiussione con le modalità di cui all'articolo 93, commi 2 e 3, del D. Lgs. 50/2016 aggiornato dal D. Lgs. 56/2017 pari al 10% (dieci per cento) dell'importo contrattuale e tale obbligazione è indicata negli atti e documenti a base di affidamento di lavori, di servizi e di forniture. Nel caso di procedure di gara realizzate in forma aggregata da centrali di committenza, l'importo della garanzia è indicato nella misura massima del 10% (dieci per cento) dell'importo contrattuale.

2. Al fine di salvaguardare l'interesse pubblico alla conclusione del contratto nei termini e nei modi programmati in caso di aggiudicazione con ribassi superiori al dieci per cento la garanzia da costituire è aumentata di tanti punti percentuali quanti sono quelli eccedenti il 10% (dieci per cento). Ove il ribasso sia superiore al venti per cento, l'aumento è di due punti percentuali per ogni punto di ribasso superiore al venti per cento. La cauzione è prestata a garanzia dell'adempimento di tutte le obbligazioni del contratto e del risarcimento dei danni derivanti dall'eventuale inadempimento delle obbligazioni stesse, nonché a garanzia del rimborso delle somme pagate in più all'esecutore rispetto alle risultanze della liquidazione finale, salva comunque la risarcibilità del maggior danno verso l'appaltatore.

3. La garanzia cessa di avere effetto solo alla data di emissione del certificato di collaudo provvisorio o del certificato di regolare esecuzione. La stazione appaltante può richiedere al soggetto aggiudicatario la reintegrazione della garanzia ove questa sia venuta meno in tutto o in parte; in caso di inottemperanza, la reintegrazione si effettua a valere sui ratei di prezzo da corrispondere all'esecutore.

4. La garanzia fideiussoria di cui al comma 1 a scelta dell'appaltatore può essere rilasciata dai soggetti di cui all'articolo precedente, comma 5. La garanzia deve prevedere espressamente la rinuncia al beneficio della preventiva escussione del debitore principale, la rinuncia all'eccezione di cui all'articolo 1957, secondo comma, del codice civile, nonché l'operatività della garanzia medesima entro quindici giorni, a semplice richiesta scritta della stazione appaltante.

5. La mancata costituzione della garanzia definitiva di cui al comma 1 determina la decadenza dell'affidamento e l'acquisizione della cauzione provvisoria presentata in sede di offerta da parte della stazione appaltante, che aggiudica l'appalto o la concessione al concorrente che segue nella graduatoria.

6. La garanzia di cui al comma 1 è progressivamente svincolata a misura dell'avanzamento dell'esecuzione, nel limite massimo dell'80% (ottanta per cento) dell'iniziale importo garantito. L'ammontare residuo della cauzione definitiva deve permanere fino alla data di emissione del certificato di collaudo provvisorio o del certificato di regolare esecuzione, o comunque fino a dodici mesi dalla data di ultimazione dei lavori risultante dal relativo certificato. Lo svincolo è automatico, senza necessità di nulla osta del committente, con la sola condizione della preventiva consegna all'istituto garante, da parte dell'appaltatore o del concessionario, degli stati di avanzamento dei lavori o di analogo documento, in originale o in copia autentica, attestanti l'avvenuta esecuzione. Il mancato svincolo nei quindici giorni dalla consegna degli stati di avanzamento o della documentazione analoga costituisce inadempimento del garante nei confronti dell'impresa per la quale la garanzia è prestata.

7. Il pagamento della rata di saldo è subordinato alla costituzione di una cauzione o di una garanzia fideiussoria bancaria o assicurativa pari all'importo della medesima rata di saldo maggiorato del tasso di interesse legale applicato per il periodo intercorrente tra la data di emissione del certificato di collaudo o della verifica di conformità nel caso di appalti di servizi o forniture e l'assunzione del carattere di definitività dei medesimi.

8. Le stazioni appaltanti hanno il diritto di valersi della cauzione, nei limiti dell'importo massimo garantito, per l'eventuale maggiore spesa sostenuta per il completamento dei lavori nel caso di risoluzione del contratto disposta in danno dell'esecutore e hanno il diritto di valersi della cauzione per provvedere al pagamento di quanto dovuto dall'esecutore per le inadempienze derivanti dalla inosservanza di norme e prescrizioni dei contratti collettivi, delle leggi e dei regolamenti sulla tutela, protezione, assicurazione, assistenza e sicurezza fisica dei lavoratori comunque presenti in cantiere o nei luoghi dove viene prestato il servizio nei casi di appalti di servizi. Le stazioni appaltanti possono incamerare la garanzia per provvedere al pagamento di quanto dovuto dal soggetto aggiudicatario per le inadempienze derivanti dalla inosservanza di norme e prescrizioni dei contratti collettivi, delle leggi e dei regolamenti sulla tutela, protezione, assicurazione, assistenza e sicurezza fisica dei lavoratori addetti all'esecuzione dell'appalto.

9. In caso di raggruppamenti temporanei le garanzie fideiussorie e le garanzie assicurative sono presentate, su mandato irrevocabile, dalla mandataria in nome e per conto di tutti i concorrenti ferma restando la responsabilità solidale tra le imprese.

<b>G.</b> <b>007 (0)</b>	<b>CRU_Centro Ricerca Universitaria</b> <i>Capitolato Speciale d'Appalto</i>	<b>CAPITOLATO SPECIALE D'APPALTO</b>
		Rev. 0 - Gennaio 2019
		Pag. 28 di 284

10. E' facoltà dell'amministrazione in casi specifici non richiedere una garanzia per gli appalti di cui all'articolo 36, comma 2, lettera a), nonché per gli appalti da eseguirsi da operatori economici di comprovata solidità nonché per le forniture di beni che per la loro natura, o per l'uso speciale cui sono destinati, debbano essere acquistati nel luogo di produzione o forniti direttamente dai produttori o di prodotti d'arte, macchinari, strumenti e lavori di precisione l'esecuzione dei quali deve essere affidata a operatori specializzati. L'esonero dalla prestazione della garanzia deve essere adeguatamente motivato ed è subordinato ad un miglioramento del prezzo di aggiudicazione.

### **1.6.3. RIDUZIONE DELLE GARANZIE**

1. L'importo della garanzia di cui agli articoli 1.6.1 e 1.6.2 e del suo eventuale rinnovo, è ridotto del 50% (cinquanta per cento) per gli operatori economici ai quali venga rilasciata, da organismi accreditati, ai sensi delle norme europee della serie UNI CEI EN 45000 e della serie UNI CEI EN ISO/IEC 17000, la certificazione del sistema di qualità conforme alle norme europee della serie UNI CEI ISO9000. Si applica la riduzione del 50 per cento, non cumulabile con quella di cui al primo periodo, anche nei confronti delle microimprese, piccole e medie imprese e dei raggruppamenti di operatori economici o consorzi ordinari costituiti esclusivamente da microimprese, piccole e medie imprese.

Nei contratti relativi a lavori, servizi o forniture, l'importo della garanzia e del suo eventuale rinnovo è ridotto del 30% (trenta per cento), anche cumulabile con la riduzione di cui al primo periodo, per gli operatori economici in possesso di registrazione al sistema comunitario di ecogestione e audit (EMAS), ai sensi del regolamento (CE) n. 1221/2009 del Parlamento europeo e del Consiglio, del 25 novembre 2009, o del 20% (venti per cento) per gli operatori in possesso di certificazione ambientale ai sensi della norma UNI ENISO14001.

Nei contratti relativi a servizi o forniture, l'importo della garanzia e del suo eventuale rinnovo è ridotto del 20% (venti per cento), anche cumulabile con la riduzione di cui ai periodi primo e secondo, per gli operatori economici in possesso, in relazione ai beni o servizi che costituiscano almeno il 50% (cinquanta per cento) del valore dei beni e servizi oggetto del contratto stesso, del marchio di qualità ecologica dell'Unione europea (Ecolabel UE) ai sensi del regolamento (CE) n. 66/2010 del Parlamento europeo e del Consiglio, del 25 novembre 2009.

Nei contratti relativi a lavori, servizi o forniture, l'importo della garanzia e del suo eventuale rinnovo è ridotto del 15% (quindici per cento), anche cumulabile con la riduzione di cui ai periodi primo, secondo, terzo e quarto, per gli operatori economici che sviluppano un inventario di gas ad effetto serra ai sensi della norma UNI EN ISO 14064-1 o un'impronta climatica (carbon footprint) di prodotto ai sensi della norma UNI ISO/TS 14067. Per fruire delle riduzioni di cui al presente comma, l'operatore economico segnala, in sede di offerta, il possesso dei relativi requisiti e lo documenta nei modi prescritti dalle norme vigenti.

Nei contratti di servizi e forniture, l'importo della garanzia e del suo eventuale rinnovo è ridotto del 30% (trenta per cento), non cumulabile con le riduzioni di cui ai periodi precedenti, per gli operatori economici in possesso del rating di legalità e rating di impresa o della attestazione del modello organizzativo, ai sensi del D. Lgs. n. 231/2001 o di certificazione social accountability 8000, o di certificazione del sistema di gestione a tutela della sicurezza e della salute dei lavoratori, o di certificazione OHSAS 18001, o di certificazione UNI CEI EN ISO 50001 riguardante il sistema di gestione dell'energia o UNI CEI 11352 riguardante la certificazione di operatività in qualità di ESC (Energy Service Company) per l'offerta qualitativa dei servizi energetici e per gli operatori economici in possesso della certificazione ISO 27001 riguardante il sistema di gestione della sicurezza delle informazioni. In caso di cumulo delle riduzioni, la riduzione successiva deve essere calcolata sull'importo che risulta dalla riduzione precedente.

2. In caso di associazione temporanea di concorrenti di tipo orizzontale le riduzioni di cui al presente articolo sono accordate qualora il possesso dei requisiti di cui ai commi precedenti siano comprovati da tutte le imprese in associazione.

3. In caso di associazione temporanea di concorrenti di tipo verticale le riduzioni di cui al presente articolo sono accordate esclusivamente per le quote di incidenza delle lavorazioni appartenenti alle categorie assunte integralmente da imprese in associazione in possesso dei requisiti di cui ai commi precedenti; tale beneficio non è frazionabile tra imprese che assumono lavorazioni appartenenti alla medesima categoria.

4. Il possesso del requisito di cui al comma 1 è comprovato dall'annotazione in calce alla attestazione SOA ai sensi dell'articolo 63, comma 3, del D.P.R. n. 207 del 2010.

5. In deroga a quanto previsto dal comma 4, il possesso del requisito di cui al comma 1 può essere comprovato dalla certificazione rilasciata dall'organismo accreditato qualora l'impresa, in relazione allo specifico appalto, non sia tenuta al possesso dell'attestazione SOA in quanto assuntrice di lavori per i quali, in ragione dell'importo, sia sufficiente la classifica II.

<b>G.</b> <b>007 (0)</b>	<b>CRU_Centro Ricerca Universitaria</b> <i>Capitolato Speciale d'Appalto</i>	<b>CAPITOLATO SPECIALE D'APPALTO</b>
		Rev. 0 - Gennaio 2019
		Pag. 29 di 284

6. In caso di avvalimento del sistema di qualità ai sensi dell'articolo 89 del D. Lgs. 50/2016 aggiornato dal D. Lgs. 56/2017, per beneficiare della riduzione di cui al comma 1, il requisito deve essere espressamente oggetto del contratto di avvalimento. L'impresa ausiliaria deve essere comunque in possesso del predetto requisito in relazione all'obbligo di cui all'articolo 63, comma 3, del D.P.R. n. 207 del 2010.

#### **1.6.4. OBBLIGHI ASSICURATIVI A CARICO DELL'IMPRESA**

1. A norma dell'art. 103, comma 7, del d.lgs. n. 50/2016 e s.m.i. l'Appaltatore è obbligato a costituire e consegnare alla stazione appaltante almeno dieci giorni prima della consegna dei lavori anche una polizza di assicurazione che copra i danni subiti dalla stazione appaltante a causa del danneggiamento o della distruzione totale o parziale di impianti ed opere, anche preesistenti, verificatisi nel corso dell'esecuzione dei lavori.

L'importo della somma da assicurare è fissato in euro 13.352.010,02 (euro tredicimilioneitrecentocinquantaduemilazerodieci/02). Tale polizza deve assicurare la stazione appaltante contro la responsabilità civile per danni causati a terzi nel corso dell'esecuzione dei lavori, per un massimale di euro 5.000.000,00 (euro cinquemilioni/50).

2. La copertura assicurativa decorre dalla data di consegna dei lavori e cessa alla data di emissione del certificato di collaudo provvisorio o del certificato di regolare esecuzione o comunque decorsi dodici mesi dalla data di ultimazione dei lavori risultante dal relativo certificato. Qualora sia previsto un periodo di garanzia, la polizza assicurativa è sostituita da una polizza che tenga indenni le stazioni appaltanti da tutti i rischi connessi all'utilizzo delle lavorazioni in garanzia o agli interventi per la loro eventuale sostituzione o rifacimento.

Le garanzie fideiussorie e le polizze assicurative di cui sopra devono essere conformi agli schemi tipo approvati con decreto del Ministro dello sviluppo economico di concerto con il Ministro delle infrastrutture e dei trasporti e previamente concordato con le banche e le assicurazioni o loro rappresentanze.

3. La polizza assicurativa di cui all'art. 103, comma 7, del D. Lgs. 50/2016 aggiornato dal D. Lgs. 56/2017, deve essere stipulata nella forma «Contractors All Risks» (C.A.R.) e deve essere integrata in relazione alle somme assicurate in caso di approvazione di lavori aggiuntivi affidati a qualsiasi titolo all'appaltatore.

4. La garanzia assicurativa contro tutti i rischi di esecuzione, da qualsiasi causa determinati, deve coprire tutti i danni che la Stazione appaltante abbia subito a causa del danneggiamento o della distruzione totale o parziale di impianti e opere, anche preesistenti, salvo quelli derivanti da errori di progettazione, insufficiente progettazione, azioni di terzi o cause di forza maggiore; tale polizza deve essere stipulata nella forma «Contractors All Risks» (C.A.R.) e deve essere integrata in relazione alle somme assicurate in caso di approvazione di lavori aggiuntivi affidati a qualsiasi titolo all'appaltatore.

5. Nel caso in cui il contratto di assicurazione preveda importi o percentuali di scoperto o di franchigia, valgono queste condizioni:

a) in relazione all'assicurazione contro tutti i rischi di esecuzione di cui sopra, tali franchigie o scoperti non sono opponibili alla Stazione appaltante;

b) in relazione all'assicurazione di responsabilità civile di cui sopra, tali franchigie o scoperti non sono opponibili alla Stazione appaltante.

6. Le garanzie di cui ai commi precedenti, prestate dall'appaltatore coprono senza alcuna riserva anche i danni causati dalle imprese subappaltatrici e subfornitrici. Qualora l'appaltatore sia un raggruppamento temporaneo o un consorzio ordinario, giusto il regime delle responsabilità solidale disciplinato dall'articolo 48, comma 5, del D. Lgs. 50/2016, la garanzia assicurativa è prestata dall'impresa mandataria in nome e per conto di tutti i concorrenti raggruppati o consorziati.

7. Per i lavori di importo superiore al doppio della soglia di cui all'articolo 35 del D. Lgs. 50/2016 aggiornato dal D. Lgs. 56/2017, il titolare del contratto per la liquidazione della rata di saldo è obbligato a stipulare, con decorrenza dalla data di emissione del certificato di collaudo provvisorio o del certificato di regolare esecuzione o comunque decorsi dodici mesi dalla data di ultimazione dei lavori risultante dal relativo certificato, una polizza indennitaria decennale a copertura dei rischi di rovina totale o parziale dell'opera, ovvero dei rischi derivanti da gravi difetti costruttivi. La polizza deve contenere la previsione del pagamento in favore del committente non appena questi lo richieda, anche in pendenza dell'accertamento della responsabilità e senza che occorran consensi ed autorizzazioni di qualunque specie. Il limite di indennizzo della polizza decennale non deve essere inferiore al venti per cento del valore dell'opera realizzata e non superiore al 40 per cento, nel rispetto del principio di proporzionalità avuto riguardo alla natura dell'opera. L'esecutore dei lavori è altresì obbligato a stipulare, per i lavori di cui al

<b>G.</b> <b>007 (0)</b>	<b>CRU_Centro Ricerca Universitaria</b> <i>Capitolato Speciale d'Appalto</i>	<b>CAPITOLATO SPECIALE D'APPALTO</b>
		Rev. 0 - Gennaio 2019
		Pag. 30 di 284

presente comma una polizza di assicurazione della responsabilità civile per danni cagionati a terzi, con decorrenza dalla data di emissione del certificato di collaudo provvisorio o del certificato di regolare esecuzione e per la durata di dieci anni e con un indennizzo pari al 5 per cento del valore dell'opera realizzata con un minimo di 500.000 euro ed un massimo di 5.000.000 di euro.

8. Il premio è stabilito in misura unica e indivisibile per le coperture di cui alle lettere a) e b). Le garanzie assicurative sono efficaci anche in caso di omesso o ritardato pagamento delle somme dovute a titolo di premio da parte dell'esecutore fino ai successivi due mesi e devono essere prestate in conformità allo schema-tipo 2.3 allegato al D.M. n. 123 del 2004.

9. Qualora il contratto di assicurazione relativo alla polizza indennitaria decennale preveda importi o percentuali di scoperto o di franchigia, queste condizioni:

a) in relazione all'assicurazione contro tutti i rischi di esecuzione di cui al comma 3, tali franchigie o scoperti non sono opponibili alla Stazione appaltante;

b) in relazione all'assicurazione di responsabilità civile di cui al comma 8, lettera b), tali franchigie o scoperti non sono opponibili alla Stazione appaltante.

10. Le fideiussioni di cui agli articoli 1.6.1 e 1.6.2 e le garanzie di cui al presente articolo devono essere conformi allo schema tipo approvato con decreto del Ministro dello sviluppo economico di concerto con il Ministro delle infrastrutture e dei trasporti e previamente concordato con le banche e le assicurazioni o loro rappresentanze.

#### **1.6.5. GARANZIE PER L'ESECUZIONE DI LAVORI DI PARTICOLARE VALORE**

1. Per gli affidamenti non a contraente generale e, per quelli di sola esecuzione di ammontare a base d'asta inferiore a 100 milioni di euro, il soggetto aggiudicatario non è tenuto a presentare alcuna garanzia ulteriore o sostitutiva di quella definitiva di cui al precedente articolo.

<b>G.</b> <b>007 (0)</b>	CRU_Centro Ricerca Universitaria <i>Capitolato Speciale d'Appalto</i>	<b>CAPITOLATO SPECIALE D'APPALTO</b>
		Rev. 0 - Gennaio 2019
		Pag. 31 di 284

## **1.7. DISPOSIZIONI PER L'ESECUZIONE**

### **1.7.1. VARIAZIONE DEI LAVORI**

1. La Stazione appaltante si riserva la facoltà di introdurre nelle opere oggetto dell'appalto quelle varianti che a suo insindacabile giudizio ritenga opportune, senza che si renda necessaria una nuova procedura e senza che per questo l'impresa appaltatrice possa pretendere compensi all'infuori del pagamento a conguaglio dei lavori eseguiti in più o in meno con l'osservanza delle prescrizioni ed entro i limiti stabiliti dall'articolo 43, comma 8 del D.P.R. n. 207 del 2010 e dall'articolo 106 del D. Lgs. 50/2016 aggiornato dal D. Lgs. 56/2017. Nei limiti di cui al presente comma e ferma l'impossibilità di introdurre modifiche essenziali alla natura dei lavori oggetto dell'appalto, ai sensi dell'articolo 106, comma 1 del D. Lgs. 50/2016 aggiornato dal D. Lgs. 56/2017, di seguito si riportano le clausole chiare, precise e inequivocabili, che fissano la portata e la natura delle modifiche nonché le condizioni alle quali esse possono essere ammesse.

2. Non sono riconosciute varianti al progetto esecutivo, prestazioni e forniture extra contrattuali di qualsiasi genere, che vengano eseguite senza preventiva autorizzazione del RUP con le modalità previste dall'ordinamento della stazione appaltante da cui il RUP dipende

3. Qualunque reclamo o riserva che l'appaltatore vantasse il diritto di opporre, deve essere presentato per iscritto alla direzione lavori prima che abbia inizio l'esecuzione dell'opera che costituisce oggetto della contestazione. Non vengono prese in considerazione le domande di maggiori compensi su quanto stabilito in contratto, per qualsiasi natura o ragione, qualora manchi un accordo preventivo scritto prima dell'inizio dell'opera oggetto delle suddette richieste.

4. Qualora in corso di esecuzione si renda necessario un aumento o una diminuzione delle prestazioni fino a concorrenza del quinto dell'importo del contratto, la stazione appaltante può imporre all'appaltatore l'esecuzione alle stesse condizioni previste nel contratto originario. In tal caso l'appaltatore non può far valere il diritto alla risoluzione del contratto. La violazione del divieto di apportare modifiche comporta, salva diversa valutazione del Responsabile del Procedimento, la rimessa in pristino, a carico dell'esecutore, dei lavori e delle opere nella situazione originaria secondo le disposizioni della Direzione dei Lavori, fermo che in nessun caso egli può vantare compensi, rimborsi o indennizzi per i lavori medesimi. Le varianti alle opere in progetto saranno ammesse solo per le motivazioni e nelle forme previste dall'art. 106 del D. Lgs. 50/2016 aggiornato dal D. Lgs. 56/2017. Le variazioni sono valutate ai prezzi di contratto; ove per altro debbano essere eseguite categorie di lavori non previste in contratto o si debbano impiegare materiali per i quali non risulti fissato il prezzo contrattuale si procederà alla determinazione ed al concordamento di nuovi prezzi. Per i contratti relativi ai lavori, le variazioni di prezzo in aumento o in diminuzione possono essere valutate, sulla base dei prezzi di cui all'articolo 23, comma 7, del D. Lgs. 50/2016 aggiornato dal D. Lgs. 56/2017, solo per l'eccedenza rispetto al dieci per cento rispetto al prezzo originario e comunque in misura pari alla metà.

5. La variante deve comprendere, ove ritenuto necessario dal coordinatore per la sicurezza in fase di esecuzione, l'adeguamento del piano di sicurezza e di coordinamento di cui all'articolo 1.8.3 con i conseguenti adempimenti di cui all'articolo 1.8.4, nonché l'adeguamento dei piani operativi di cui al medesimo articolo 1.8.4.

### **1.7.2. VARIANTI PER ERRORI OD OMISSIONI PROGETTUALI**

1. Le varianti saranno ammesse anche a causa di errori o di omissioni del progetto esecutivo che pregiudicano, in tutto o in parte, la realizzazione dell'opera o la sua utilizzazione, senza necessità di una nuova procedura a norma del Codice, se il valore della modifica risulti al di sotto di entrambi i seguenti valori:

- a) le soglie fissate all'articolo 35 del D. Lgs. n. 50/2016 aggiornato dal D. Lgs. 56/2017;
- b) il 15 per cento del valore iniziale del contratto per i contratti di lavori sia nei settori ordinari che speciali. Tuttavia la modifica non potrà alterare la natura complessiva del contratto. In caso di più modifiche successive, il valore sarà accertato sulla base del valore complessivo netto delle successive modifiche.

2. Nel caso in cui, in conseguenza del manifestarsi di errori od omissioni che risultino imputabili alle carenze del progetto esecutivo, si rendessero necessarie varianti che possano, in tutto o in parte, pregiudicare la realizzazione dell'opera o la sua utilizzazione, e che sotto il profilo economico eccedano il 15 per cento dell'importo originario del contratto, la Stazione appaltante procede alla risoluzione del contratto e indice una nuova gara alla quale viene invitato l'appaltatore originario.



<b>G.</b> <b>007 (0)</b>	<b>CRU_Centro Ricerca Universitaria</b> <i>Capitolato Speciale d'Appalto</i>	<b>CAPITOLATO SPECIALE D'APPALTO</b>
		Rev. 0 - Gennaio 2019
		Pag. 32 di 284

3. Nell'ipotesi di cui al comma 2, dalla risoluzione del contratto consegue il pagamento dei lavori eseguiti, dei materiali utili e del 10 per cento dei lavori non eseguiti, fino a quattro quinti dell'importo del contratto originario.

4. Nei casi previsti dal presente articolo, i titolari dell'incarico di progettazione sono responsabili dei danni subiti dalla Stazione appaltante. Ai fini del presente articolo devono intendersi per errore od omissione di progettazione l'inadeguata valutazione dello stato di fatto, la mancata od erronea identificazione della normativa tecnica vincolante per la progettazione, il mancato rispetto dei requisiti funzionali ed economici prestabiliti e risultanti da prova scritta, la violazione delle norme di diligenza nella predisposizione degli elaborati progettuali.

5. Trova applicazione l'ultimo comma dell'articolo 1.7.1.

### **1.7.3. PREZZI APPLICABILI AI NUOVI LAVORI E NUOVI PREZZI**

1. Tutte le variazioni eventuali vengono valutate applicando i prezzi di cui all'elenco prezzi contrattuale come determinati ai sensi dell'articolo 1.1.4, comma 4.

2. Ove debbano essere eseguite categorie di lavori non previste in contratto o si debbano impiegare materiali per i quali non risulti fissato il prezzo contrattuale si procederà alla determinazione ed al concordamento di nuovi prezzi. Per i contratti relativi ai lavori, le variazioni di prezzo in aumento o in diminuzione possono essere valutate, sulla base dei prezziari, solo per l'eccedenza rispetto al dieci per cento rispetto al prezzo originario e comunque in misura pari alla metà.

<b>G.</b> <b>007 (0)</b>	CRU_Centro Ricerca Universitaria <i>Capitolato Speciale d'Appalto</i>	<b>CAPITOLATO SPECIALE D'APPALTO</b>
		Rev. 0 - Gennaio 2019
		Pag. 33 di 284

## **1.8. DISPOSIZIONI IN MATERIA DI SICUREZZA**

### **1.8.1. ADEMPIMENTI PRELIMINARI IN MATERIA DI SICUREZZA**

1. Ai sensi dell'articolo 90, comma 9, e dell'allegato XVII al D. Lgs. 81/2008, l'appaltatore deve trasmettere alla Stazione appaltante, entro il termine prescritto da quest'ultima con apposita richiesta o, in assenza di questa, entro 30 giorni dall'aggiudicazione definitiva e comunque prima della redazione del verbale di consegna dei lavori qualora questi siano iniziati nelle more della stipula del contratto:

a) una dichiarazione dell'organico medio annuo, distinto per qualifica, corredata dagli estremi delle denunce dei lavoratori effettuate all'Istituto nazionale della previdenza sociale (INPS), all'Istituto nazionale assicurazione infortuni sul lavoro (INAIL) e alle casse edili;

b) una dichiarazione relativa al contratto collettivo stipulato dalle organizzazioni sindacali comparativamente più rappresentative, applicato ai lavoratori dipendenti;

c) il certificato della Camera di Commercio, Industria, Artigianato e Agricoltura, in corso di validità, con l'indicazione antimafia di cui agli articoli 6 e 9 del D. Lgs. 159/2011, oppure, in alternativa, ai fini dell'acquisizione d'ufficio, l'indicazione della propria esatta ragione sociale, numeri di codice fiscale e di partita IVA, numero REA;

d) i dati necessari ai fini dell'acquisizione d'ufficio del DURC da parte della Stazione appaltante, mediante la presentazione del modello unificato INAIL-INPS-CASSA EDILE, compilato nei quadri «A» e «B» oppure, in alternativa, le seguenti indicazioni:

- il contratto collettivo nazionale di lavoro (CCNL) applicato;

- la classe dimensionale dell'impresa in termini di addetti;

- per l'INAIL: codice ditta, sede territoriale dell'ufficio di competenza, numero di posizione assicurativa;

- per l'INPS: matricola azienda, sede territoriale dell'ufficio di competenza; se impresa individuale numero di posizione contributiva del titolare; se impresa artigiana, numero di posizione assicurativa dei soci;

- per la Cassa Edile (CAPE): codice impresa, codice e sede cassa territoriale di competenza;

e) il documento di valutazione dei rischi di cui al combinato disposto degli articoli 17, comma 1, lettera a), e 28, commi 1, 1-bis, 2 e 3, del D. Lgs. 81/2008;

f) una dichiarazione di non essere destinatario di provvedimenti di sospensione o di interdizione di cui all'articolo 14 del D. Lgs. 81/2008.

2. Entro gli stessi termini di cui al comma 1, l'appaltatore deve trasmettere al coordinatore per l'esecuzione il nominativo e i recapiti:

a) del proprio Responsabile del servizio prevenzione e protezione di cui all'articolo 31 del D. Lgs. 81/2008.

b) del proprio Medico competente di cui all'articolo 38 del D. Lgs. 81/2008;

c) l'accettazione del piano di sicurezza e di coordinamento di cui all'articolo 1.8.3, con le eventuali richieste di adeguamento di cui all'articolo 1.8.4;

d) il piano operativo di sicurezza di cui all'articolo 1.8.5.

3. Gli adempimenti di cui ai commi 1 e 2 devono essere assolti:

a) dall'appaltatore, comunque organizzato anche nelle forme di cui alle lettere b), c), d) ed e), nonché, tramite questi, dai subappaltatori;

b) dal consorzio di cooperative o di imprese artigiane, oppure dal consorzio stabile, qualora il consorzio intenda eseguire i lavori direttamente con la propria organizzazione consortile;

c) dalla consorziata del consorzio di cooperative o di imprese artigiane, oppure del consorzio stabile, che il consorzio ha indicato per l'esecuzione dei lavori ai sensi degli articoli 47 e 48 del D. Lgs. 50/2016 aggiornato dal D. Lgs. 56/2017, qualora il consorzio sia privo di personale deputato alla esecuzione dei lavori; qualora siano state individuate più imprese consorziate esecutrici dei lavori gli adempimenti devono essere assolti da tutte le imprese consorziate indicate, per quanto di pertinenza di ciascuna di esse, per il tramite di una di esse appositamente individuata, sempre che questa abbia espressamente accettato tale individuazione;

d) da tutte le imprese raggruppate, per quanto di pertinenza di ciascuna di esse, per il tramite dell'impresa mandataria, qualora l'appaltatore sia un raggruppamento temporaneo di cui all'articolo 48 del D. Lgs. 50/2016 aggiornato dal D. Lgs. 56/2017; l'impresa affidataria, ai fini dell'articolo 89, comma 1, lettera i), del D. Lgs. 81/2008 è individuata nella mandataria, come risultante dell'atto di mandato;

e) da tutte le imprese consorziate, per quanto di pertinenza di ciascuna di esse, per il tramite dell'impresa individuata con l'atto costitutivo o lo statuto del consorzio, qualora l'appaltatore sia un consorzio ordinario di cui all'articolo 47 del D. Lgs. 50/2016 aggiornato dal D. Lgs. 56/2017; l'impresa affidataria, ai fini dell'articolo 89, comma 1, lettera i), del D. Lgs. 81/2008 è individuata con il predetto atto costitutivo o statuto del consorzio;

<b>G.</b> <b>007 (0)</b>	<b>CRU_Centro Ricerca Universitaria</b> <i>Capitolato Speciale d'Appalto</i>	<b>CAPITOLATO SPECIALE D'APPALTO</b>
		Rev. 0 - Gennaio 2019
		Pag. 34 di 284

f) dai lavoratori autonomi che prestano la loro opera in cantiere.

4. Fermo restando quanto previsto all'articolo 1.8.6, comma 3, l'impresa affidataria comunica alla Stazione appaltante gli opportuni atti di delega di cui all'articolo 16 del D. Lgs. 81/2008.

5. L'appaltatore deve assolvere gli adempimenti di cui ai commi 1 e 2, anche nel corso dei lavori ogni qualvolta nel cantiere operi legittimamente un'impresa esecutrice o un lavoratore autonomo non previsti inizialmente.

## **1.8.2. NORME DI SICUREZZA GENERALI E SICUREZZA NEL CANTIERE**

1. Anche ai sensi, ma non solo, dell'articolo 97, comma 1, del D. Lgs. 81/2008, l'appaltatore è obbligato:

a) ad osservare le misure generali di tutela di cui agli articoli 15, 17, 18 e 19 del D. Lgs. 81/2008 e all'allegato XIII allo stesso decreto nonché le altre disposizioni del medesimo decreto applicabili alle lavorazioni previste nel cantiere;

b) a rispettare e curare il pieno rispetto di tutte le norme vigenti in materia di prevenzione degli infortuni e igiene del lavoro e in ogni caso in condizione di permanente sicurezza e igiene, nell'osservanza delle disposizioni degli articoli da 108 a 155 del D. Lgs. 81/2008 e degli allegati XVII, XVIII, XIX, XX, XXII, XXIV, XXV, XXVI, XXVII, XXVIII, XXIX, XXX, XXXI, XXXII, XXXIII, XXXIV, XXXV e XLI, allo stesso decreto;

c) a verificare costantemente la presenza di tutte le condizioni di sicurezza dei lavori affidati;

d) ad osservare le disposizioni del vigente Regolamento Locale di Igiene, per quanto attiene la gestione del cantiere, in quanto non in contrasto con le disposizioni di cui al comma 1.

2. L'appaltatore predisporre, per tempo e secondo quanto previsto dalle vigenti disposizioni, gli appositi piani per la riduzione del rumore, in relazione al personale e alle attrezzature utilizzate.

3. L'appaltatore garantisce che le lavorazioni, comprese quelle affidate ai subappaltatori, siano eseguite secondo il criterio «incident and injury free».

4. L'appaltatore non può iniziare o continuare i lavori qualora sia in difetto nell'applicazione di quanto stabilito all'articolo 1.8.1, commi 1, 2 o 5, oppure agli articoli 1.8.3, 1.8.4, 1.8.5 o 1.8.6.

## **1.8.3. PIANO DI SICUREZZA**

1. L'appaltatore è obbligato ad osservare scrupolosamente e senza riserve o eccezioni il piano di sicurezza e di coordinamento predisposto dal coordinatore per la sicurezza e messo a disposizione da parte della Stazione appaltante, ai sensi dell'articolo 100 del D. Lgs. 81/2008.

2. L'obbligo di cui al comma 1 è esteso altresì alle eventuali modifiche e integrazioni approvate o accettate dal coordinatore per la sicurezza in fase di esecuzione ai sensi dell'articolo 1.8.4.

## **1.8.4. MODIFICHE E INTEGRAZIONI AL PIANO DI SICUREZZA**

1. L'appaltatore può presentare al coordinatore per la sicurezza in fase di esecuzione una o più proposte motivate di modificazione o di integrazione al piano di sicurezza e di coordinamento, nei seguenti casi:

a) per adeguarne i contenuti alle proprie tecnologie oppure quando ritenga di poter meglio garantire la sicurezza nel cantiere sulla base della propria esperienza, anche in seguito alla consultazione obbligatoria e preventiva dei rappresentanti per la sicurezza dei propri lavoratori o a rilievi da parte degli organi di vigilanza;

b) per garantire il rispetto delle norme per la prevenzione degli infortuni e la tutela della salute dei lavoratori eventualmente disattese nel piano di sicurezza, anche in seguito a rilievi o prescrizioni degli organi di vigilanza.

2. L'appaltatore ha il diritto che il coordinatore per la sicurezza in fase di esecuzione si pronunci tempestivamente, con atto motivato da annotare sulla documentazione di cantiere, sull'accoglimento o il rigetto delle proposte presentate; le decisioni del coordinatore sono vincolanti per l'appaltatore.

3. Qualora entro il termine di tre giorni lavorativi dalla presentazione delle proposte dell'appaltatore, prorogabile una sola volta di altri tre giorni lavorativi, il coordinatore per la sicurezza non si pronunci:

a) nei casi di cui al comma 1, lettera a), le proposte si intendono accolte;

b) nei casi di cui al comma 1, lettera b), le proposte si intendono rigettate.

<b>G.</b> <b>007 (0)</b>	<b>CRU_Centro Ricerca Universitaria</b> <i>Capitolato Speciale d'Appalto</i>	<b>CAPITOLATO SPECIALE D'APPALTO</b>
		Rev. 0 - Gennaio 2019
		Pag. 35 di 284

4. Nei casi di cui al comma 1, lettera a), l'eventuale accoglimento delle modificazioni e integrazioni non può in alcun modo giustificare variazioni o adeguamenti dei prezzi pattuiti, né maggiorazioni di alcun genere del corrispettivo.

5. Nei casi di cui al comma 1, lettera b), qualora l'eventuale accoglimento delle modificazioni e integrazioni comporti maggiori oneri a carico dell'impresa, e tale circostanza sia debitamente provata e documentata, trova applicazione la disciplina delle varianti.

### **1.8.5. PIANO OPERATIVO DI SICUREZZA**

1. L'appaltatore, entro 30 giorni dall'aggiudicazione e comunque prima dell'inizio dei lavori, deve predisporre e consegnare al direttore dei lavori o, se nominato, al coordinatore per la sicurezza nella fase di esecuzione, un piano operativo di sicurezza per quanto attiene alle proprie scelte autonome e relative responsabilità nell'organizzazione del cantiere e nell'esecuzione dei lavori. Il piano operativo di sicurezza, redatto ai sensi dell'articolo 89, comma 1, lettera h), del D. Lgs. 81/2008 e del punto 3.2 dell'allegato XV al predetto decreto, comprende il documento di valutazione dei rischi di cui agli articoli 28 e 29 del citato D. Lgs. 81/2008, con riferimento allo specifico cantiere e deve essere aggiornato ad ogni mutamento delle lavorazioni rispetto alle previsioni.

2. Ai sensi dell'articolo 105, comma 17, del D. Lgs. 50/2016 aggiornato dal D. Lgs. 56/2017 l'appaltatore è tenuto ad acquisire i piani operativi di sicurezza redatti dalle imprese subappaltatrici di cui all'articolo 1.9.1, comma 4, lettera d), sub. 2), del presente Capitolato, nonché a curare il coordinamento di tutte le imprese operanti nel cantiere, al fine di rendere gli specifici piani operativi di sicurezza compatibili tra loro e coerenti con il piano presentato dall'appaltatore.

3. Il piano operativo di sicurezza costituisce piano complementare di dettaglio del piano di sicurezza e di coordinamento di cui all'articolo 1.8.3.

4. Ai sensi dell'articolo 96, comma 1-bis, del D. Lgs. 81/2008, il piano operativo di sicurezza non è necessario per gli operatori che si limitano a fornire materiali o attrezzature; restano fermi per i predetti operatori gli obblighi di cui all'articolo 26 del citato D. Lgs. 81/2008.

### **1.8.6. OSSERVANZA E ATTUAZIONE DEI PIANI DI SICUREZZA**

1. L'appaltatore è obbligato ad osservare le misure generali di tutela di cui all'articolo 15 del D. Lgs. 81/2008, con particolare riguardo alle circostanze e agli adempimenti descritti agli articoli da 88 a 104 e agli allegati da XVI a XXV dello stesso decreto.

2. I piani di sicurezza devono essere redatti in conformità all'allegato XV al D. Lgs. 81/2008, nonché alla migliore letteratura tecnica in materia.

3. Prima dell'inizio dei lavori e quindi periodicamente, l'impresa esecutrice deve comunicare tempestivamente, a richiesta della Stazione appaltante o del coordinatore, l'iscrizione alla camera di commercio, industria, artigianato e agricoltura, l'indicazione dei contratti collettivi applicati ai lavoratori dipendenti e la dichiarazione circa l'assolvimento degli obblighi assicurativi e previdenziali. L'affidatario deve curare il coordinamento di tutte le imprese operanti nel cantiere, per rendere gli specifici piani redatti dalle imprese subappaltatrici compatibili tra loro e coerenti con il piano presentato dall'appaltatore. In caso di associazione temporanea o di consorzio di imprese tale obbligo ricade sull'impresa mandataria capogruppo. Il direttore tecnico di cantiere è responsabile del rispetto del piano da parte di tutte le imprese impegnate nell'esecuzione dei lavori.

4. Il piano di sicurezza ed il piano operativo di sicurezza costituiscono parte integrante del contratto di appalto. Le gravi o ripetute violazioni dei piani stessi da parte dell'appaltatore, in qualunque modo accertate, previa formale costituzione in mora dell'interessato, sono causa di risoluzione del contratto.

5. Ai sensi dell'articolo 105, comma 14, del D. Lgs. 50/2016 aggiornato dal D. Lgs. 56/2017, l'appaltatore è solidalmente responsabile con i subappaltatori per gli adempimenti, da parte di questo ultimo, degli obblighi di sicurezza.

<b>G.</b> <b>007 (0)</b>	CRU_Centro Ricerca Universitaria <i>Capitolato Speciale d'Appalto</i>	<b>CAPITOLATO SPECIALE D'APPALTO</b>
		Rev. 0 - Gennaio 2019
		Pag. 36 di 284

## 1.9. DISCIPLINA DEL SUBAPPALTO

### 1.9.1. SUBAPPALTO

1. Il subappalto è il contratto con il quale l'appaltatore affida a terzi l'esecuzione di parte delle prestazioni o lavorazioni oggetto del contratto di appalto. Costituisce, comunque, subappalto qualsiasi contratto avente ad oggetto attività ovunque espletate che richiedono l'impiego di manodopera, quali le forniture con posa in opera e i noli a caldo, se singolarmente di importo superiore al 2 per cento dell'importo delle prestazioni affidate o di importo superiore a 100.000 euro e qualora l'incidenza del costo della manodopera e del personale sia superiore al 50 per cento dell'importo del contratto da affidare. L'eventuale subappalto non può superare la quota del 30 per cento dell'importo complessivo del contratto di lavori.

2. I soggetti affidatari del contratto possono affidare in subappalto le opere o i lavori, i servizi o le forniture compresi nel contratto, previa autorizzazione della stazione appaltante purché:

- l'affidatario del subappalto non abbia partecipato alla procedura per l'affidamento dell'appalto;
- il subappaltatore sia qualificato nella relativa categoria;
- all'atto dell'offerta siano stati indicati i lavori o le parti di opere ovvero i servizi e le forniture o parti di servizi e forniture che si intende subappaltare;

3. La stazione appaltante provvede al rilascio dell'autorizzazione al subappalto entro trenta giorni dalla relativa richiesta; tale termine può essere prorogato una sola volta, ove ricorrano giustificati motivi. Trascorso tale termine senza che si sia provveduto, l'autorizzazione si intende concessa. Per i subappalti o cottimi di importo inferiore al 2 per cento dell'importo delle prestazioni affidate o di importo inferiore a 100.000 euro, i termini per il rilascio dell'autorizzazione da parte della stazione appaltante sono ridotti della metà.

4. Per le opere per le quali sono necessari lavori o componenti di notevole contenuto tecnologico o di rilevante complessità tecnica, quali strutture, impianti e opere speciali di cui all'articolo 89, comma 11 del D. Lgs. n.50/2016 aggiornato dal D. Lgs. 56/2017, e fermi restando i limiti previsti dal medesimo comma, l'eventuale subappalto non può superare il 30 per cento dell'importo delle opere e non può essere, senza ragioni obiettive, suddiviso.

5. Si considerano strutture, impianti e opere speciali ai sensi del citato articolo 89, comma 11, del codice le opere corrispondenti alle categorie individuate dall'articolo 2 del D.M. 248/2016, come di seguito elencate:

- OG 11 - impianti tecnologici;
- OS 2-A - superfici decorate di beni immobili del patrimonio culturale e beni culturali mobili di interesse storico, artistico, archeologico, etnoantropologico;
- OS 2-B - beni culturali i mobili di interesse archivistico e librario;
- OS 4 - impianti elettromeccanici trasportatori;
- OS 11 - apparecchiature strutturali speciali;
- OS 12-A - barriere stradali di sicurezza;
- OS 12-B Barriere paramassi, fermandoneve e simili;
- OS 13 - strutture prefabbricate in cemento armato;
- OS 14 - impianti di smaltimento e recupero di rifiuti;
- OS 18 -A - componenti strutturali in acciaio;
- OS 18 -B - componenti per facciate continue;
- OS 21 - opere strutturali speciali;
- OS 25 - scavi archeologici;
- OS 30 - impianti interni elettrici, telefonici, radiotelefonici e televisivi.
- OS 32 Strutture in legno.

6. In caso di appalto di lavori, servizi o forniture di importo pari o superiore alle soglie di cui all'articolo 35 D. Lgs. 50/2016 aggiornato dal D. Lgs. 56/2017 è obbligatoria l'indicazione della terna di subappaltatori, o, indipendentemente dall'importo a base di gara, riguardino le attività maggiormente esposte a rischio di infiltrazione mafiosa, come individuate al comma 53 dell'articolo 1 della legge 6 novembre 2012, n. 190.

Nel caso di appalti aventi ad oggetto più tipologie di prestazioni, la terna di subappaltatori va indicata con riferimento a ciascuna tipologia di prestazione omogenea prevista nel bando di gara. Nel bando o nell'avviso di gara la stazione appaltante prevede, per gli appalti sotto le soglie di cui all'articolo 35: le modalità e le tempistiche per la verifica delle condizioni di esclusione di cui all'articolo 80 prima della stipula del contratto stesso, per l'appaltatore e i subappaltatori; l'indicazione dei mezzi di prova richiesti, per la dimostrazione delle circostanze di esclusione per gravi illeciti professionali come previsti dal comma 13 dell'articolo 80.

<b>G.</b> <b>007 (0)</b>	<b>CRU_Centro Ricerca Universitaria</b> <i>Capitolato Speciale d'Appalto</i>	<b>CAPITOLATO SPECIALE D'APPALTO</b>
		Rev. 0 - Gennaio 2019
		Pag. 37 di 284

7. L'affidatario deposita il contratto di subappalto presso la stazione appaltante almeno venti giorni prima della data di effettivo inizio dell'esecuzione delle relative prestazioni. Al momento del deposito del contratto di subappalto presso la stazione appaltante l'affidatario trasmette altresì la certificazione attestante il possesso da parte del subappaltatore dei requisiti di qualificazione prescritti dal D. Lgs. 50/2016 aggiornato dal D. Lgs. 56/2017 in relazione alla prestazione subappaltata e la dichiarazione del subappaltatore attestante l'assenza in capo ai subappaltatori dei motivi di esclusione di cui all'articolo 80 del D. Lgs. 50/2016 aggiornato dal D. Lgs. 56/2017. Il contratto di subappalto, corredato della documentazione tecnica, amministrativa e grafica direttamente derivata dagli atti del contratto affidato, indica puntualmente l'ambito operativo del subappalto sia in termini prestazionali che economici.

8. L'affidatario deve provvedere a sostituire i subappaltatori relativamente ai quali apposita verifica abbia dimostrato la sussistenza dei motivi di esclusione di cui all'articolo 80 del D. Lgs. 50/2016 aggiornato dal D. Lgs. 56/2017.

9. L'affidatario che si avvale del subappalto o del cottimo deve allegare alla copia autentica del contratto la dichiarazione circa la sussistenza o meno di eventuali forme di controllo o di collegamento a norma dell'articolo 2359 del codice civile con il titolare del subappalto o del cottimo. Analoga dichiarazione deve essere effettuata da ciascuno dei soggetti partecipanti nel caso di raggruppamento temporaneo, società o consorzio.

10. L'affidatario deve praticare, per i lavori e le opere affidate in subappalto, gli stessi prezzi unitari risultanti dall'aggiudicazione ribassati in misura non superiore al 20 per cento ed inoltre corrispondere gli oneri della sicurezza, relativi alle prestazioni affidate in subappalto, alle imprese subappaltatrici senza alcun ribasso; la stazione appaltante, sentita la Direzione dei Lavori, il coordinatore della sicurezza in fase di esecuzione, ovvero il direttore dell'esecuzione, deve provvedere alla verifica dell'effettiva applicazione della presente disposizione.

11. L'esecuzione delle prestazioni affidate in subappalto non può formare oggetto di ulteriore subappalto.

12. Le disposizioni di cui al presente articolo si applicano anche ai raggruppamenti temporanei e alle società anche consortili, quando le imprese riunite o consorziate non intendono eseguire direttamente le prestazioni scorporabili, nonché alle associazioni in partecipazione quando l'associante non intende eseguire direttamente le prestazioni assunte in appalto; si applicano altresì agli affidamenti con procedura negoziata.

13. L'affidamento di lavori in subappalto o in cottimo comporta i seguenti ulteriori obblighi:

- a) Per i lavori, nei cartelli esposti all'esterno del cantiere devono essere indicati anche i nominativi di tutte le imprese subappaltatrici;
- b) le imprese subappaltatrici devono osservare integralmente il trattamento economico e normativo stabilito dai contratti collettivi nazionale e territoriale in vigore per il settore e per la zona nella quale si svolgono i lavori e sono responsabili, in solido con l'appaltatore, dell'osservanza delle norme anzidette nei confronti dei loro dipendenti per le prestazioni rese nell'ambito del subappalto
- d) le imprese subappaltatrici, per tramite dell'appaltatore, devono trasmettere alla Stazione appaltante, prima dell'inizio dei lavori in subappalto:

- la documentazione di avvenuta denuncia agli enti previdenziali, inclusa la Cassa edile, assicurativi ed antinfortunistici;

- copia del proprio piano operativo di sicurezza di cui all'articolo 105 comma 17, del D. Lgs. 50/2016 aggiornato dal D. Lgs. 56/2017 in coerenza con i piani di cui agli articoli 1.8.3 e 1.8.5 del presente Capitolato speciale.

14. Le presenti disposizioni si applicano anche alle associazioni temporanee di imprese e alle società anche consortili, quando le imprese riunite o consorziate non intendono eseguire direttamente i lavori scorporabili.

15. I lavori affidati in subappalto non possono essere oggetto di ulteriore subappalto pertanto il subappaltatore non può subappaltare a sua volta i lavori.

<b>G.</b> <b>007 (0)</b>	<b>CRU_Centro Ricerca Universitaria</b> <i>Capitolato Speciale d'Appalto</i>	<b>CAPITOLATO SPECIALE D'APPALTO</b>
		Rev. 0 - Gennaio 2019
		Pag. 38 di 284

## **1.9.2. RESPONSABILITA' IN MATERIA DI SUBAPPALTO**

1. L'appaltatore resta in ogni caso responsabile, nei confronti della Stazione appaltante, per l'esecuzione delle opere oggetto di subappalto, manlevando la Stazione appaltante stessa da ogni pretesa dei subappaltatori o da richieste di risarcimento danni che vengano avanzate da terzi in conseguenza all'esecuzione di lavori subappaltati.

L'aggiudicatario è responsabile in solido con il subappaltatore in relazione agli obblighi retributivi e contributivi, ai sensi dell'articolo 29 del D. Lgs. 276/2003. Nelle ipotesi di cui al comma 13, lettere a) e c), dell'art.105 del D. Lgs. 50/2016 aggiornato dal D. Lgs. 56/2017, l'appaltatore è liberato dalla responsabilità solidale di cui al primo periodo. L'affidatario è, altresì, responsabile in solido dell'osservanza delle norme sul trattamento economico e normativo stabilito dai contratti collettivi nazionale e territoriale in vigore per il settore e per la zona nella quale si eseguono le prestazioni da parte dei subappaltatori nei confronti dei loro dipendenti per le prestazioni rese nell'ambito del subappalto.

L'affidatario è, altresì, responsabile in solido dell'osservanza degli obblighi di sicurezza previsti dalla normativa vigente ed è tenuto a curare il coordinamento di tutti i subappaltatori operanti nel cantiere, al fine di rendere gli specifici piani di sicurezza di cui al D. Lgs. 81/2008 redatti dai singoli subappaltatori compatibili tra loro e coerenti con il piano presentato dall'affidatario. Nell'ipotesi di raggruppamento temporaneo o di consorzio, detto obbligo incombe al mandatario. Il direttore tecnico di cantiere è responsabile del rispetto del piano da parte di tutte le imprese impegnate nell'esecuzione dei lavori.

2. Il subappalto non autorizzato comporta inadempimento contrattualmente grave ed essenziale anche ai sensi dell'articolo 1456 del codice civile con la conseguente possibilità, per la Stazione appaltante, di risolvere il contratto in danno dell'appaltatore, ferme restando le sanzioni penali previste dall'articolo 21 della Legge 13 settembre 1982, n. 646.

3. Ai subappaltatori, ai sub affidatari, nonché ai soggetti titolari delle prestazioni che non sono considerate subappalto ai sensi dell'art. 105, commi 2 e 3, del D. Lgs. 50/2016 aggiornato dal D. Lgs. 56/2017, si applica l'articolo 1.10.3, commi 5 e 6, in materia di tessera di riconoscimento.

## **1.9.3. PAGAMENTO DEI SUBAPPALTATORI**

1. La Stazione appaltante non provvede al pagamento diretto dei subappaltatori e dei cottimisti e l'appaltatore è obbligato a trasmettere alla stessa Stazione appaltante, entro 20 giorni dalla data di ciascun pagamento effettuato a proprio favore, copia delle fatture quietanzate relative ai pagamenti da esso corrisposti ai medesimi subappaltatori o cottimisti, con l'indicazione delle eventuali ritenute di garanzia effettuate.

2. Ai sensi dell'articolo 105 comma 9, del D. Lgs. 50/2016 aggiornato dal D. Lgs. 56/2017, i pagamenti al subappaltatore, comunque effettuati, oppure all'appaltatore qualora questi abbia subappaltato parte dei lavori, sono subordinati:

- a) alla trasmissione alla Stazione appaltante dei dati necessari all'acquisizione d'ufficio del DURC con le modalità di cui all'articolo 1.8.1, comma 1, lettera d), qualora modificati rispetto al DURC precedente;
- b) all'ottemperanza alle prescrizioni di cui all'articolo 1.12.9 in materia di tracciabilità dei pagamenti;
- c) alle limitazioni di cui all'articolo 1.12.1, commi 2 e 3.

3. Per i contratti relativi a lavori, servizi e forniture, in caso di ritardo nel pagamento delle retribuzioni dovute al personale dipendente dell'esecutore o del subappaltatore o dei soggetti titolari di subappalti e cottimi, nonché in caso di inadempienza contributiva risultante dal documento unico di regolarità contributiva, si applicano le disposizioni di cui all'articolo 30, commi 5 e 6, del D. Lgs. 50/2016 aggiornato dal D. Lgs. 56/2017.

4. Nel caso di formale contestazione delle richieste di cui al comma precedente, il responsabile del procedimento inoltra le richieste e delle contestazioni alla direzione provinciale del lavoro per i necessari accertamenti.

5. Qualora l'appaltatore non provveda nei termini agli adempimenti di cui ai commi 1 e 2, la Stazione appaltante può imporgli di adempiere alla trasmissione entro 10 (dieci) giorni, con diffida scritta e, in caso di ulteriore inadempimento, sospendere l'erogazione delle rate di acconto o di saldo fino a che l'appaltatore non provveda.

6. La documentazione contabile di cui al comma 1 deve dare atto separatamente degli eventuali oneri per la sicurezza da liquidare al subappaltatore.

7. Ai sensi dell'articolo 17, ultimo comma, del D.P.R. n. 633 del 1972, aggiunto dall'articolo 35, comma 5, della Legge 4 agosto 2006, n. 248, gli adempimenti in materia di I.V.A. relativi alle fatture quietanzate di cui al comma 1, devono essere assolti dall'appaltatore principale.

<b>G.</b> <b>007 (0)</b>	<b>CRU_Centro Ricerca Universitaria</b> <i>Capitolato Speciale d'Appalto</i>	<b>CAPITOLATO SPECIALE D'APPALTO</b>
		Rev. 0 - Gennaio 2019
		Pag. 39 di 284

## **1.10. CONTROVERSIE, MANODOPERA, ESECUZIONE D'UFFICIO**

### **1.10.1. ACCORDO BONARIO**

1. Ai sensi dell'articolo 205 del D. Lgs. 50/2016 aggiornato dal D. Lgs. 56/2017, qualora, a seguito dell'iscrizione di riserve sui documenti contabili, previa comunicazione scritta del direttore dei lavori o il direttore dell'esecuzione del contratto al responsabile unico del procedimento con allegata relazione riservata, l'importo economico dell'opera possa variare tra il 5 ed il 15 per cento dell'importo contrattuale, si attiverà il procedimento dell'accordo bonario di tutte le riserve iscritte fino al momento dell'avvio del procedimento stesso.
2. Il procedimento dell'accordo bonario riguarda tutte le riserve iscritte fino al momento dell'avvio del procedimento stesso e può essere reiterato quando le riserve iscritte, ulteriori e diverse rispetto a quelle già esaminate, raggiungano nuovamente l'importo di cui al comma 1, nell'ambito comunque di un limite massimo complessivo del 15 per cento dell'importo del contratto. Le domande che fanno valere pretese già oggetto di riserva, non possono essere proposte per importi maggiori rispetto a quelli quantificati nelle riserve stesse. Non possono essere oggetto di riserva gli aspetti progettuali che sono stati oggetto di verifica ai sensi dell'articolo 26 del D. Lgs. 50/2016 aggiornato dal D. Lgs. 56/2017.
3. Prima dell'approvazione del certificato di collaudo ovvero di verifica di conformità o del certificato di regolare esecuzione, qualunque sia l'importo delle riserve, il responsabile unico del procedimento valuta l'ammissibilità e la non manifesta infondatezza delle riserve ai fini dell'effettivo raggiungimento del limite di valore di cui al comma 1 ed attiva l'accordo bonario per la risoluzione delle riserve iscritte.
4. Il responsabile unico del procedimento, entro 15 giorni dalla comunicazione di cui al comma 1, acquisita la relazione riservata del direttore dei lavori e, ove costituito, dell'organo di collaudo, può richiedere alla Camera arbitrale l'indicazione di una lista di cinque esperti aventi competenza specifica in relazione all'oggetto del contratto. Il responsabile unico del procedimento e il soggetto che ha formulato le riserve scelgono d'intesa, nell'ambito della lista, l'esperto incaricato della formulazione della proposta motivata di accordo bonario. In caso di mancata intesa tra il responsabile unico del procedimento e il soggetto che ha formulato le riserve, entro quindici giorni dalla trasmissione della lista l'esperto è nominato dalla Camera arbitrale che ne fissa anche il compenso. La proposta è formulata dall'esperto entro novanta giorni dalla nomina. Qualora il RUP non richieda la nomina dell'esperto, la proposta è formulata dal RUP entro novanta giorni dalla comunicazione di cui al comma 1.
5. L'esperto, qualora nominato, ovvero il RUP, verificano le riserve in contraddittorio con il soggetto che le ha formulate, effettuano eventuali ulteriori audizioni, istruiscono la questione anche con la raccolta di dati e informazioni e con l'acquisizione di eventuali altri pareri, e formulano, accertata e verificata la disponibilità di idonee risorse economiche, una proposta di accordo bonario, che viene trasmessa al dirigente competente della stazione appaltante e al soggetto che ha formulato le riserve.
6. Se la proposta è accettata dalle parti, entro quarantacinque giorni dal suo ricevimento, l'accordo bonario è concluso e viene redatto verbale sottoscritto dalle parti. L'accordo ha natura di transazione.
7. Sulla somma riconosciuta in sede di accordo bonario sono dovuti gli interessi al tasso legale a decorrere dal sessantesimo giorno successivo alla accettazione dell'accordo bonario da parte della stazione appaltante. In caso di reiezione della proposta da parte del soggetto che ha formulato le riserve ovvero di inutile decorso del termine di cui al secondo periodo possono essere aditi gli arbitri o il giudice ordinario
8. L'impresa, in caso di rifiuto della proposta di accordo bonario ovvero di inutile decorso del termine per l'accettazione, può instaurare un contenzioso giudiziario entro i successivi sessanta giorni, a pena di decadenza.
9. Nelle more della risoluzione delle controversie l'appaltatore non può comunque rallentare o sospendere i lavori, né rifiutarsi di eseguire gli ordini impartiti dalla Stazione appaltante.
10. Ai sensi dell'articolo 208 del D. Lgs. 50/2016 aggiornato dal D. Lgs. 56/2017, comunque, le controversie relative a diritti soggettivi derivanti dall'esecuzione dei contratti pubblici di lavori, servizi, forniture, possono essere risolte mediante transazione nel rispetto del codice civile e in forma scritta a pena di nullità, su proposta del soggetto aggiudicatario o del dirigente competente, sentito il responsabile unico del procedimento, laddove non risulti possibile esperire altri rimedi alternativi all'azione giurisdizionale. In tal caso, ove il valore dell'importo oggetto di concessione o rinuncia sia superiore a 100.000 euro (centomila euro), ovvero 200.000 euro (duecentomila euro) in caso di lavori pubblici, è acquisito il parere in via legale dell'Avvocatura dello Stato, qualora si tratti di amministrazioni centrali, ovvero di un legale interno alla struttura, ove esistente, secondo il rispettivo ordinamento, qualora si tratti di amministrazioni sub centrali.

### **1.10.2. DEFINIZIONE DELLE CONTROVERSIE**



<b>G.</b> <b>007 (0)</b>	<b>CRU_Centro Ricerca Universitaria</b> <i>Capitolato Speciale d'Appalto</i>	<b>CAPITOLATO SPECIALE D'APPALTO</b>
		Rev. 0 - Gennaio 2019
		Pag. 40 di 284

1. Ove non si proceda all'accordo bonario ai sensi dell'articolo 1.10.1 e l'appaltatore confermi le riserve, la definizione di tutte le controversie derivanti dall'esecuzione del contratto è devoluta all'autorità giudiziaria competente presso il **Foro di Ancona (ex art. 25 c.p.c)** ed è esclusa la competenza arbitrale.

2. La decisione sulla controversia dispone anche in ordine all'entità delle spese di giudizio e alla loro imputazione alle parti, in relazione agli importi accertati, al numero e alla complessità delle questioni.

### **1.10.3. CONTRATTI COLLETTIVI E DISPOSIZIONI SULLA MANODOPERA**

1. L'appaltatore deve scrupolosamente ed integralmente osservare tutte le leggi, regolamenti e norme vigenti in materia, e quelle eventualmente entrate in vigore nel corso dei lavori, e in particolare:

a) nell'esecuzione dei lavori oggetto del presente appalto, l'appaltatore deve applicare integralmente il contratto nazionale di lavoro per gli operai dipendenti dalle aziende industriali edili e affini e gli accordi locali e aziendali integrativi dello stesso, in vigore per il tempo e nella località in cui si svolgono i lavori;

b) tali obblighi vincolano l'appaltatore anche se non aderente alle associazioni stipulanti o receda da esse e indipendentemente dalla natura industriale o artigiana, dalla struttura o dalle dimensioni dell'impresa stessa e da ogni altra sua qualificazione giuridica;

c) è responsabile in rapporto alla Stazione appaltante dell'osservanza di tutte le norme anzidette da parte degli eventuali subappaltatori nei confronti dei rispettivi dipendenti, anche quando il contratto collettivo non disciplini l'ipotesi del subappalto; la circostanza che il subappalto non sia stato autorizzato non libera l'appaltatore dalla responsabilità, e ciò senza pregiudizio degli altri diritti della Stazione appaltante;

d) è obbligatoriamente tenuto al regolare assolvimento di tutti gli obblighi contributivi in materia previdenziale, assistenziale, antinfortunistica e in ogni altro ambito tutelato dalle leggi speciali.

2. In caso di inottemperanza agli obblighi contributivi nei confronti di INPS, INAIL e Cassa Edile da parte dell'appaltatore o dei subappaltatori, rilevata da un DURC negativo, in assenza di adeguate giustificazioni o di regolarizzazione tempestiva, la Stazione appaltante provvede direttamente al pagamento dei crediti vantati dai predetti istituti, in luogo dell'appaltatore e dei subappaltatori, utilizzando le somme trattenute sui pagamenti delle rate di acconto e di saldo ai sensi degli articoli 1.5.2, comma 8 e 1.5.3, comma 8, del presente Capitolato Speciale.

3. In caso di ritardo immotivato nel pagamento delle retribuzioni dovute al personale dipendente dell'appaltatore o dei subappaltatori, la Stazione appaltante può pagare direttamente ai lavoratori le retribuzioni arretrate, anche in corso d'opera, utilizzando le somme trattenute sui pagamenti delle rate di acconto e di saldo ai sensi degli articoli 1.5.2, comma 9 e 1.5.3, comma 8, del presente Capitolato Speciale.

4. In ogni momento il Direttore dei Lavori e, per suo tramite, il R.U.P., possono richiedere all'appaltatore e ai subappaltatori copia del libro unico del lavoro di cui all'articolo 39 della legge 9 agosto 2008, n. 133, possono altresì richiedere i documenti di riconoscimento al personale presente in cantiere e verificarne la effettiva iscrizione nel predetto libro unico del lavoro dell'appaltatore o del subappaltatore autorizzato.

5. Ai sensi degli articoli 18, comma 1, lettera u), 20, comma 3 e 26, comma 8, del D. Lgs. 81/2008, nonché dell'articolo 5, comma 1, primo periodo, della Legge n. 136 del 2010, l'appaltatore è obbligato a fornire a ciascun soggetto occupato in cantiere una apposita tessera di riconoscimento, impermeabile ed esposta in forma visibile, corredata di fotografia, contenente le generalità del lavoratore, i dati identificativi del datore di lavoro e la data di assunzione del lavoratore. L'appaltatore risponde dello stesso obbligo anche per i lavoratori dipendenti dai subappaltatori autorizzati; la tessera dei predetti lavoratori deve riportare gli estremi dell'autorizzazione al subappalto. Tutti i lavoratori sono tenuti ad esporre detta tessera di riconoscimento.

6. Agli stessi obblighi devono ottemperare anche i lavoratori autonomi che esercitano direttamente la propria attività nei cantieri e il personale presente occasionalmente in cantiere che non sia dipendente dell'appaltatore o degli eventuali subappaltatori (soci, artigiani di ditte individuali senza dipendenti, professionisti, fornitori esterni, collaboratori familiari e simili); tutti i predetti soggetti devono provvedere in proprio e, in tali casi, la tessera di riconoscimento deve riportare i dati identificativi del committente ai sensi dell'articolo 5, comma 1, secondo periodo, della legge n. 136 del 2010.

7. La violazione degli obblighi di cui al comma 5 comporta l'applicazione, in capo al datore di lavoro, della sanzione amministrativa da euro 100,00 ad euro 500,00 per ciascun lavoratore. Il lavoratore munito della tessera di riconoscimento di cui al comma 3 che non provvede ad esporla è punito con la sanzione amministrativa da euro 50,00 a euro 300,00. Nei confronti delle predette sanzioni non è ammessa la procedura di diffida di cui all'articolo 13 del D. Lgs. 124/2004.

<b>G.</b> <b>007 (0)</b>	<b>CRU_Centro Ricerca Universitaria</b> <i>Capitolato Speciale d'Appalto</i>	<b>CAPITOLATO SPECIALE D'APPALTO</b>
		Rev. 0 - Gennaio 2019
		Pag. 41 di 284

8. Fermo restando quanto previsto per l'acquisizione del DURC in sede di erogazione dei pagamenti, qualora tra la stipula del contratto e il primo stato di avanzamento dei lavori di cui all'articolo 1.5.2, o tra due successivi stati di avanzamento dei lavori, intercorra un periodo superiore a 180 (centottanta) giorni, la Stazione appaltante acquisisce il DURC relativo all'appaltatore e ai subappaltatori entro i 30 (trenta) giorni successivi alla scadenza dei predetti 180 (centottanta) giorni.

#### **1.10.4. RISOLUZIONE DEL CONTRATTO - ESECUZIONE D'UFFICIO DEI LAVORI**

1. La stazione appaltante può, ai sensi e con le modalità di cui all'art. 108 del D. Lgs. 50/2016 aggiornato dal D. Lgs. 56/2017, risolvere un contratto pubblico durante il periodo di sua efficacia, se una o più delle seguenti condizioni sono soddisfatte:

- a) il contratto ha subito una modifica sostanziale che avrebbe richiesto una nuova procedura di appalto ai sensi dell'articolo 106 del medesimo decreto;
- b) con riferimento alle modificazioni di cui all'articolo 106, comma 1, lettere b) e c) del D. Lgs. 50/2016 aggiornato dal D. Lgs. 56/2017 sono state superate le soglie di cui al comma 7 del predetto articolo; con riferimento alle modificazioni di cui all'articolo 106 comma 1, lettera e) del predetto articolo, sono state superate eventuali soglie stabilite dalle amministrazioni aggiudicatrici o dagli enti aggiudicatori; con riferimento alle modificazioni di cui all'articolo 106, comma 2 sono state superate le soglie di cui al medesimo comma 2, lettere a) e b);
- c) l'aggiudicatario si è trovato, al momento dell'aggiudicazione dell'appalto in una delle situazioni di cui all'articolo 80, comma 1 per quanto riguarda i settori ordinari ovvero di cui all'articolo 170, comma 3, per quanto riguarda le concessioni e avrebbe dovuto pertanto essere escluso dalla procedura di appalto o di aggiudicazione della concessione, ovvero ancora per quanto riguarda i settori speciali avrebbe dovuto essere escluso a norma dell'articolo 136, comma 1, secondo e terzo periodo;
- d) l'appalto non avrebbe dovuto essere aggiudicato in considerazione di una grave violazione degli obblighi derivanti dai trattati, come riconosciuto dalla Corte di giustizia dell'Unione europea in un procedimento ai sensi dell'articolo 258 TFUE, o di una sentenza passata in giudicato per violazione del presente codice.

2. Nelle ipotesi di cui al comma 1 non si applicano i termini previsti dall'articolo 21-nonies della legge 7 agosto 1990, n. 241.

3. La Stazione Appaltante ha altresì facoltà di risolvere il contratto con l'Appaltatore, in caso di:

- a) inadempimento accertato alle norme di legge sulla prevenzione degli infortuni, sicurezza sul lavoro e assicurazioni obbligatorie del personale ai sensi dell'articolo 92 del d.lgs. n.81/2008 e s.m.i.;
- b) subappalto abusivo, associazione in partecipazione, cessione anche parziale del contratto o violazione delle norme regolanti il subappalto.

4. Le stazioni appaltanti devono risolvere un contratto pubblico durante il periodo di efficacia dello stesso qualora:

- a) nei confronti dell'appaltatore sia intervenuta la decadenza dell'attestazione di qualificazione per aver prodotto falsa documentazione o dichiarazioni mendaci;
- b) nei confronti dell'appaltatore sia intervenuto un provvedimento definitivo che dispone l'applicazione di una o più misure di prevenzione di cui al codice delle leggi antimafia e delle relative misure di prevenzione, ovvero sia intervenuta sentenza di condanna passata in giudicato per i reati di cui all'articolo 80 del D. Lgs. 50/2016 aggiornato dal D. Lgs. 56/2017.

5. Quando il direttore dei lavori o il responsabile dell'esecuzione del contratto, se nominato, accerta un grave inadempimento alle obbligazioni contrattuali da parte dell'appaltatore, tale da comprometterne la buona riuscita delle prestazioni, invia al responsabile del procedimento una relazione particolareggiata, corredata dei documenti necessari, indicando la stima dei lavori eseguiti regolarmente, il cui importo può essere riconosciuto all'appaltatore. Egli formula, altresì, la contestazione degli addebiti all'appaltatore, assegnando un termine non inferiore a quindici giorni per la presentazione delle proprie controdeduzioni al responsabile del procedimento. Acquisite e valutate negativamente le predette controdeduzioni, ovvero scaduto il termine senza che l'appaltatore abbia risposto, la stazione appaltante su proposta del responsabile del procedimento dichiara risolto il contratto.

6. Qualora, al di fuori di quanto previsto al comma 3, l'esecuzione delle prestazioni ritardi per negligenza dell'appaltatore rispetto alle previsioni del contratto, il direttore dei lavori o il responsabile unico dell'esecuzione del contratto, se nominato gli assegna un termine, che, salvo i casi d'urgenza, non può essere inferiore a dieci giorni, entro i quali l'appaltatore deve eseguire le prestazioni. Scaduto il termine assegnato, e redatto processo verbale in contraddittorio con l'appaltatore, qualora l'inadempimento permanga, la stazione appaltante risolve il contratto, fermo restando il pagamento delle penali.

<b>G.</b> <b>007 (0)</b>	<b>CRU_Centro Ricerca Universitaria</b> <i>Capitolato Speciale d'Appalto</i>	<b>CAPITOLATO SPECIALE D'APPALTO</b>
		Rev. 0 - Gennaio 2019
		Pag. 42 di 284

7. Nel caso di risoluzione del contratto l'appaltatore ha diritto soltanto al pagamento delle prestazioni relative ai lavori, servizi o forniture regolarmente eseguiti, decurtato degli oneri aggiuntivi derivanti dallo scioglimento del contratto.

8. Il responsabile unico del procedimento nel comunicare all'appaltatore la determinazione di risoluzione del contratto, dispone, con preavviso di venti giorni, che il direttore dei lavori curi la redazione dello stato di consistenza dei lavori già eseguiti, l'inventario di materiali, macchine e mezzi d'opera e la relativa presa in consegna.

9. Qualora sia stato nominato, l'organo di collaudo procede a redigere, acquisito lo stato di consistenza, un verbale di accertamento tecnico e contabile con le modalità di cui al presente codice. Con il verbale è accertata la corrispondenza tra quanto eseguito fino alla risoluzione del contratto e ammesso in contabilità e quanto previsto nel progetto approvato nonché nelle eventuali perizie di variante; è altresì accertata la presenza di eventuali opere, riportate nello stato di consistenza, ma non previste nel progetto approvato nonché nelle eventuali perizie di variante.

10. Nei casi di cui ai commi 2 e 3, in sede di liquidazione finale dei lavori, servizi o forniture riferita all'appalto risolto, l'onere da porre a carico dell'appaltatore è determinato anche in relazione alla maggiore spesa sostenuta per affidare ad altra impresa i lavori ove la stazione appaltante non si sia avvalsa della facoltà prevista dall'articolo 110, comma 1, del D. Lgs. 50/2016 aggiornato dal D. Lgs. 56/2017.

11. Nei casi di risoluzione del contratto di appalto dichiarata dalla stazione appaltante l'appaltatore deve provvedere al ripiegamento dei cantieri già allestiti e allo sgombero delle aree di lavoro e relative pertinenze nel termine a tale fine assegnato dalla stessa stazione appaltante; in caso di mancato rispetto del termine assegnato, la stazione appaltante provvede d'ufficio addebitando all'appaltatore i relativi oneri e spese. La stazione appaltante, in alternati va all'esecuzione di eventuali provvedimenti giurisdizionali cautelari, possessori o d'urgenza comunque denominati che inibiscano o ritardino il ripiegamento dei cantieri o lo sgombero delle aree di lavoro e relative pertinenze, può depositare cauzione in conto vincolato a favore dell'appaltatore o prestare fideiussione bancaria o polizza assicurativa con le modalità di cui all'articolo 93 del D. Lgs. 50/2016 aggiornato dal D. Lgs. 56/2017, pari all'uno per cento del valore del contratto. Resta fermo il diritto dell'appaltatore di agire per il risarcimento dei danni.

<b>G.</b> <b>007 (0)</b>	CRU_Centro Ricerca Universitaria <i>Capitolato Speciale d'Appalto</i>	<b>CAPITOLATO SPECIALE D'APPALTO</b>
		Rev. 0 - Gennaio 2019
		Pag. 43 di 284

## **1.11. DISPOSIZIONI PER L'ULTIMAZIONE**

### **1.11.1. ULTIMAZIONE DEI LAVORI E GRATUITA MANUTENZIONE**

1. Ultimati i lavori e in seguito a richiesta scritta dell'impresa appaltatrice, il Direttore dei Lavori redige, entro 10 giorni dalla richiesta, il certificato di ultimazione; entro trenta giorni dalla data del certificato di ultimazione dei lavori il Direttore dei Lavori procede all'accertamento sommario della regolarità delle opere eseguite.
2. In sede di accertamento sommario, senza pregiudizio di successivi accertamenti, sono rilevati e verbalizzati eventuali vizi e difformità di costruzione che l'impresa appaltatrice deve eliminare a proprie spese nel termine fissato e con le modalità prescritte dal Direttore dei Lavori, fatto salvo il risarcimento del danno dell'ente appaltante. In caso di ritardo nel ripristino, viene applicata la penale per i ritardi prevista dall'apposito articolo del presente capitolato, proporzionale all'importo della parte di lavori che direttamente e indirettamente traggono pregiudizio dal mancato ripristino e comunque all'importo non inferiore a quello dei lavori di ripristino.
3. L'ente appaltante si riserva di prendere in consegna, in tutto o in parte, le opere con apposito verbale subito dopo che si è proceduto all'accertamento sommario, se questo ha avuto esito positivo, ovvero nel termine assegnato dalla direzione lavori ai sensi dei commi precedenti.
4. Dalla data del verbale di ultimazione dei lavori decorre il periodo di gratuita manutenzione; tale periodo cessa con l'approvazione finale del collaudo da parte dell'ente appaltante, da effettuarsi entro i termini previsti dal presente capitolato.
5. Non può ritenersi verificata l'ultimazione dei lavori se l'appaltatore non ha consegnato al direttore di lavori le certificazioni e i collaudi tecnici di cui all'articolo 1.4.1, comma 6; in tal caso il direttore dei lavori non può redigere il certificato di ultimazione e, qualora redatto, questo non è efficace e non decorrono i termini di cui all'articolo 1.11.3, né i termini per il pagamento della rata di saldo di cui all'articolo 1.5.3.

### **1.11.2. CONTO FINALE**

1. Il conto finale dovrà essere compilato dal direttore lavori, ai sensi dell'art. 200 del D.P.R. 207/2010 entro 30 (trenta) giorni dalla data dell'ultimazione dei lavori, accompagnato da una relazione, in cui sono indicate le vicende alle quali l'esecuzione del lavoro è stata soggetta, allegando la relativa documentazione e essere sottoscritto dall'Appaltatore, su richiesta del Responsabile del procedimento entro il termine perentorio di trenta giorni.
2. L'esecutore, all'atto della firma, non potrà iscrivere domande per oggetto o per importo diverse da quelle formulate nel registro di contabilità durante lo svolgimento dei lavori, e dovrà confermare le riserve già iscritte sino a quel momento negli atti contabili per le quali non siano intervenuti la transazione di cui all'articolo 208 del D. Lgs. 50/2016 aggiornato dal D. Lgs. 56/2017 o l'accordo bonario di cui all'articolo 206 del D. Lgs. 50/2016 aggiornato dal D. Lgs. 56/2017 eventualmente aggiornandone l'importo.
3. Firmato dall'esecutore il conto finale, o scaduto il termine di cui all'articolo 201 del D.P.R. 207/2010, il responsabile del procedimento, entro i successivi sessanta giorni, redige una propria relazione finale riservata con i seguenti documenti:
  - a) contratto di appalto, atti addizionali ed elenchi di nuovi prezzi, con le copie dei relativi decreti di approvazione;
  - b) registro di contabilità, corredato dal relativo sommario;
  - c) processi verbali di consegna, sospensioni, riprese, proroghe e ultimazione dei lavori;
  - d) relazione del direttore coi documenti di cui all'articolo 200, comma 2, del D.P.R. 207/2010
  - e) domande dell'esecutore.
4. Nella relazione finale riservata, il responsabile del procedimento esprime parere motivato sulla fondatezza delle domande dell'esecutore per le quali non siano intervenuti la transazione di cui all'articolo 208 del D. Lgs. 50/2016 aggiornato dal D. Lgs. 56/2017 o l'accordo bonario di cui all'articolo 206 del D. Lgs. 50/2016 aggiornato dal D. Lgs. 56/2017.
5. Se l'esecutore non firma il conto finale nel termine sopra indicato, o se lo sottoscrive senza confermare le domande già formulate nel registro di contabilità, il conto finale si ha come da lui definitivamente accettato.

### **1.11.3. TERMINI PER IL COLLAUDO O PER L'ACCERTAMENTO DELLA REGOLARE ESECUZIONE**

<b>G.</b> <b>007 (0)</b>	<b>CRU_Centro Ricerca Universitaria</b> <i>Capitolato Speciale d'Appalto</i>	<b>CAPITOLATO SPECIALE D'APPALTO</b>
		Rev. 0 - Gennaio 2019
		Pag. 44 di 284

1. Il certificato di collaudo provvisorio è emesso entro il termine perentorio di 3 (tre) mesi dall'ultimazione dei lavori, e comunque entro il termine di sei mesi, salvi i casi di particolare complessità definiti ai sensi dell'art.102 del D. Lgs. 50/2016 aggiornato dal D. Lgs. 56/2017, ed ha carattere provvisorio; esso assume carattere definitivo trascorsi due anni dalla data dell'emissione. Decorso tale termine, il collaudo si intende tacitamente approvato anche se l'atto formale di approvazione non sia intervenuto entro i successivi due mesi.

2. Durante l'esecuzione dei lavori la Stazione appaltante può effettuare operazioni di collaudo volte a verificare la piena rispondenza delle caratteristiche dei lavori in corso di realizzazione a quanto richiesto negli elaborati progettuali, nel presente capitolato o nel contratto.

3. I termini di inizio e di conclusione delle operazioni di collaudo e le caratteristiche e modalità dello stesso dovranno comunque rispettare le disposizioni di cui al D.P.R. 207/2010, nonché le disposizioni dell'art. 102 del D. Lgs. 50/2016 aggiornato dal D. Lgs. 56/2017.

#### **1.11.4. PRESA IN CONSEGNA DEI LAVORI ULTIMATI**

1. La Stazione appaltante si riserva di prendere in consegna, in tutto o in parte, le opere appaltate anche subito dopo l'ultimazione dei lavori.

2. Se la Stazione appaltante si avvale della facoltà di cui al comma 1, che viene comunicata all'appaltatore per iscritto, lo stesso appaltatore non può opporsi per alcun motivo, né può reclamare alcun compenso.

3. L'appaltatore può però richiedere che venga redatto apposito verbale relativo allo stato delle opere, al fine di essere garantito dai possibili danni che potrebbero essere arrecati alle opere stesse.

4. La presa di possesso da parte della Stazione appaltante avviene nel termine perentorio fissato dalla stessa per mezzo del Direttore dei Lavori o per mezzo del R.U.P., in presenza dell'appaltatore o di due testimoni in caso di sua assenza.

5. Se la Stazione appaltante non si trova nella condizione di prendere in consegna le opere dopo l'ultimazione dei lavori, l'appaltatore non può reclamare la consegna ed è tenuto alla gratuita manutenzione fino ai termini previsti dal presente capitolato.

### **1.12. NORME FINALI**

---

#### **1.12.1. ONERI E OBBLIGHI A CARICO DELL'APPALTATORE**

1. Oltre agli oneri di cui al capitolato generale d'appalto, al D.P.R. n. 207 del 2010 e al presente Capitolato speciale, nonché a quanto previsto da tutti i piani per le misure di sicurezza fisica dei lavoratori, sono a carico dell'appaltatore gli oneri e gli obblighi che seguono.

a) la fedele esecuzione del progetto e degli ordini impartiti per quanto di competenza, dal Direttore dei Lavori, in conformità alle pattuizioni contrattuali, in modo che le opere eseguite risultino a tutti gli effetti collaudabili, esattamente conformi al progetto e a perfetta regola d'arte, richiedendo al Direttore dei Lavori tempestive disposizioni scritte per i particolari che eventualmente non risultassero da disegni, dal capitolato o dalla descrizione delle opere. In ogni caso l'appaltatore non deve dare corso all'esecuzione di aggiunte o varianti non ordinate per iscritto ai sensi dell'articolo 1659 del codice civile;

b) i movimenti di terra e ogni altro onere relativo alla formazione del cantiere attrezzato, in relazione alla entità dell'opera, con tutti i più moderni e perfezionati impianti per assicurare una perfetta e rapida esecuzione di tutte le opere prestabilite, ponteggi e palizzate, adeguatamente protetti, in adiacenza di proprietà pubbliche o private, la recinzione con solido steccato, nonché la pulizia, la manutenzione del cantiere stesso, l'inghiaimento e la sistemazione delle sue strade, in modo da rendere sicuri il transito e la circolazione dei veicoli e delle persone addette ai lavori tutti, ivi comprese le eventuali opere scorporate o affidate a terzi dallo stesso ente appaltante;

c) l'assunzione in proprio, tenendone indenne la Stazione appaltante, di ogni responsabilità risarcitoria e delle obbligazioni relative comunque connesse all'esecuzione delle prestazioni dell'impresa a termini di contratto;

d) l'esecuzione, presso gli Istituti autorizzati, di tutte le prove che verranno ordinate dalla direzione lavori, sui materiali e manufatti impiegati o da impiegarsi nella costruzione, compresa la confezione dei campioni e l'esecuzione di prove di carico che siano ordinate dalla stessa direzione lavori su tutte le opere in calcestruzzo

<b>G.</b> <b>007 (0)</b>	<b>CRU_Centro Ricerca Universitaria</b> <i>Capitolato Speciale d'Appalto</i>	<b>CAPITOLATO SPECIALE D'APPALTO</b>
		Rev. 0 - Gennaio 2019
		Pag. 45 di 284

semplice o armato e qualsiasi altra struttura portante, nonché prove di tenuta per le tubazioni; in particolare è fatto obbligo di effettuare almeno un prelievo di calcestruzzo per ogni giorno di getto, datato e conservato;

e) le responsabilità sulla non rispondenza degli elementi eseguiti rispetto a quelli progettati o previsti dal capitolato.

f) il mantenimento, fino all'emissione del certificato di collaudo, della continuità degli scoli delle acque e del transito sugli spazi, pubblici e privati, adiacenti le opere da eseguire;

g) il ricevimento, lo scarico e il trasporto nei luoghi di deposito o nei punti di impiego secondo le disposizioni della direzione lavori, comunque all'interno del cantiere, dei materiali e dei manufatti esclusi dal presente appalto e approvigionati o eseguiti da altre ditte per conto dell'ente appaltante e per i quali competono a termini di contratto all'appaltatore le assistenze alla posa in opera; i danni che per cause dipendenti dall'appaltatore fossero apportati ai materiali e manufatti suddetti devono essere ripristinati a carico dello stesso appaltatore;

h) la concessione, su richiesta della direzione lavori, a qualunque altra impresa alla quale siano affidati lavori non compresi nel presente appalto, l'uso parziale o totale dei ponteggi di servizio, delle impalcature, delle costruzioni provvisorie e degli apparecchi di sollevamento per tutto il tempo necessario all'esecuzione dei lavori che l'ente appaltante intenderà eseguire direttamente oppure a mezzo di altre ditte dalle quali, come dall'ente appaltante, l'impresa non potrà pretendere compensi di sorta, tranne che per l'impiego di personale addetto ad impianti di sollevamento; il tutto compatibilmente con le esigenze e le misure di sicurezza;

i) la pulizia del cantiere e delle vie di transito e di accesso allo stesso, compreso lo sgombero dei materiali di rifiuto lasciati da altre ditte;

j) le spese, i contributi, i diritti, i lavori, le forniture e le prestazioni occorrenti per gli allacciamenti provvisori di acqua, energia elettrica, gas e fognatura, necessari per il funzionamento del cantiere e per l'esecuzione dei lavori, nonché le spese per le utenze e i consumi dipendenti dai predetti servizi; l'appaltatore si obbliga a concedere, con il solo rimborso delle spese vive, l'uso dei predetti servizi alle altre ditte che eseguono forniture o lavori per conto della Stazione appaltante, sempre nel rispetto delle esigenze e delle misure di sicurezza;

k) l'esecuzione di un'opera campione delle singole categorie di lavoro ogni volta che questo sia previsto specificatamente dal presente capitolato o sia richiesto dalla Direzione dei Lavori, per ottenere il relativo nullaosta alla realizzazione delle opere simili, nonché la fornitura al Direttore Lavori, prima della posa in opera di qualsiasi materiale o l'esecuzione di una qualsiasi tipologia di lavoro, della campionatura dei materiali, dei dettagli costruttivi e delle schede tecniche relativi alla posa in opera;

l) la fornitura e manutenzione dei cartelli di avviso, fanali di segnalazione notturna nei punti prescritti e quanto altro indicato dalle disposizioni vigenti a scopo di sicurezza, nonché l'illuminazione notturna del cantiere;

m) la costruzione e la manutenzione entro il recinto del cantiere dei locali ad uso ufficio del personale di direzione lavori e assistenza, arredati, illuminati;

n) la predisposizione del personale e degli strumenti necessari per tracciamenti, rilievi, misurazioni, prove e controlli dei lavori tenendo a disposizione del direttore dei lavori i disegni e le tavole per gli opportuni raffronti e controlli, con divieto di darne visione a terzi e con formale impegno di astenersi dal riprodurre o contraffare i disegni e i modelli avuti in consegna;

o) la consegna, prima della smobilitazione del cantiere, di un certo quantitativo di materiale usato, per le finalità di eventuali successivi ricambi omogenei, previsto dal presente capitolato o precisato da parte della direzione lavori con ordine di servizio e che viene liquidato in base al solo costo del materiale;

p) l'idonea protezione dei materiali impiegati e messi in opera a prevenzione di danni di qualsiasi natura e causa, nonché la rimozione di dette protezioni a richiesta della direzione lavori; nel caso di sospensione dei lavori deve essere adottato ogni provvedimento necessario ad evitare deterioramenti di qualsiasi genere e per qualsiasi causa alle opere eseguite, restando a carico dell'appaltatore l'obbligo di risarcimento degli eventuali danni conseguenti al mancato od insufficiente rispetto della presente norma;

q) l'adozione, nel compimento di tutti i lavori, dei procedimenti e delle cautele necessarie a garantire l'incolumità degli operai, delle persone addette ai lavori stessi e dei terzi, nonché ad evitare danni ai beni pubblici e privati, osservando le disposizioni contenute nelle vigenti norme in materia di prevenzione infortuni; con ogni più ampia responsabilità in caso di infortuni a carico dell'appaltatore, restandone sollevati la Stazione appaltante, nonché il personale preposto alla direzione e sorveglianza dei lavori.

r) la pulizia, prima dell'uscita dal cantiere, dei propri mezzi e/o di quelli dei subappaltatori e l'accurato lavaggio giornaliero delle aree pubbliche in qualsiasi modo lordate durante l'esecuzione dei lavori, compreso la pulizia delle caditoie stradali;

s) la dimostrazione dei pesi, a richiesta del Direttore Lavori, presso le pubbliche o private stazioni di pesatura.

t) provvedere agli adempimenti della legge n. 1086 del 1971, al deposito della documentazione presso l'ufficio comunale competente e quant'altro derivato dalla legge sopra richiamata;

u) il divieto di autorizzare Terzi alla pubblicazione di notizie, fotografie e disegni delle opere oggetto dell'appalto salvo esplicita autorizzazione scritta della Stazione appaltante;

v) ottemperare alle prescrizioni previste dalla Legge 447/1995 in materia di esposizioni ai rumori;

w) il completo sgombero del cantiere entro 15 giorni dal positivo collaudo provvisorio delle opere;

x) richiedere tempestivamente i permessi e sostenere i relativi oneri per la chiusura al transito veicolare e pedonale (con l'esclusione dei residenti) delle strade urbane interessate dalle opere oggetto dell'appalto;

<b>G. 007 (0)</b>	<b>CRU_Centro Ricerca Universitaria</b> <i>Capitolato Speciale d'Appalto</i>	<b>CAPITOLATO SPECIALE D'APPALTO</b>
		Rev. 0 - Gennaio 2019
		Pag. 46 di 284

y) installare e mantenere funzionante per tutta la necessaria durata dei lavori la cartellonista a norma del codice della strada atta ad informare il pubblico in ordine alla variazione della viabilità cittadina connessa con l'esecuzione delle opere appaltate. L'appaltatore dovrà preventivamente concordare tipologia, numero e posizione di tale segnaletica con il locale comando di polizia municipale e con il coordinatore della sicurezza;

z) installare idonei dispositivi e/o attrezzature per l'abbattimento della produzione delle polveri durante tutte le fasi lavorative, in particolare nelle aree di transito degli automezzi.

2. Ai sensi dell'articolo 4 della legge n. 136 del 2010 la proprietà degli automezzi adibiti al trasporto dei materiali per l'attività del cantiere deve essere facilmente individuabile; a tale scopo la bolla di consegna del materiale deve indicare il numero di targa dell'automezzo e le generalità del proprietario nonché, se diverso, del locatario, del comodatario, dell'usufruttuario o del soggetto che ne abbia comunque la stabile disponibilità.

3. L'appaltatore è tenuto a richiedere, prima della realizzazione dei lavori, presso tutti i soggetti diversi dalla Stazione appaltante (Consorti, privati, Provincia, gestori di servizi a rete e altri eventuali soggetti coinvolti o competenti in relazione ai lavori in esecuzione) interessati direttamente o indirettamente ai lavori, tutti i permessi necessari e a seguire tutte le disposizioni emanate dai suddetti per quanto di competenza, in relazione all'esecuzione delle opere e alla conduzione del cantiere, con esclusione dei permessi e degli altri atti di assenso aventi natura definitiva e afferenti il lavoro pubblico in quanto tale.

### **1.12.2. OBBLIGHI SPECIALI A CARICO DELL'APPALTATORE**

1. L'appaltatore ha l'obbligo di:

a) intervenire all'effettuazione delle misurazioni, che possono comunque essere eseguite alla presenza di due testimoni nel caso in cui egli, benchè invitato non si presenti;

b) firmare i libretti delle misure, i brogliacci e gli eventuali disegni integrativi, che gli vengano sottoposti dal Direttore dei Lavori, subito dopo la firma di questi;

c) consegnare tempestivamente al direttore lavori tutte le fatture relative alle lavorazioni e somministrazioni previste dal presente capitolato ed ordinate dal Direttore dei Lavori, che per la loro natura si giustificano mediante fattura;

d) consegnare al Direttore dei Lavori le note che si riferiscono alle giornate di operai, di noli e di mezzi d'opera, le altre provviste somministrate, per gli eventuali lavori previsti ed ordinati in economia nonché firmare le relative liste settimanali sottopostegli dal Direttore dei Lavori.

2. L'appaltatore ha l'obbligo di produrre, alla direzione dei lavori, un'adeguata documentazione fotografica relativa alle lavorazioni particolarmente complesse, o che siano non più ispezionabili o non più verificabili dopo la loro esecuzione, oppure a richiesta della direzione dei lavori. La documentazione fotografica, a colori e in formati riproducibili agevolmente, indica in modo automatico e non modificabile, la data e l'ora in cui sono state fatte le relative riprese.

### **1.12.3. PROPRIETA' DEI MATERIALI DI SCAVO E DI DEMOLIZIONE**

1. I materiali provenienti dalle escavazioni e dalle demolizioni sono di proprietà della Stazione appaltante.

2. In attuazione dell'articolo 36 del capitolato generale d'appalto i materiali provenienti dalle escavazioni sono ceduti all'appaltatore al prezzo convenzionalmente stabilito in 0.00 €/m<sup>3</sup>; tale prezzo sarà dedotto dall'importo netto dei lavori in sede di contabilità che per tale cessione non dovrà corrispondere alcunché in quanto il prezzo convenzionale dei predetti materiali è già stato dedotto in sede di determinazione dei prezzi contrattuali.

3. In attuazione dell'articolo 36 del capitolato generale d'appalto i materiali provenienti dalle demolizioni devono essere trasportati e regolarmente accatastati nell'area di cantiere, a cura e spese dell'appaltatore, intendendosi quest'ultimo compensato degli oneri di trasporto e di accatastamento con i corrispettivi contrattuali previsti per le demolizioni.

4. Al rinvenimento di oggetti di valore, beni o frammenti o ogni altro elemento diverso dai materiali di scavo e di demolizione, o per i beni provenienti da demolizione ma aventi valore scientifico, storico, artistico, archeologico o simili, si applica l'articolo 35 del capitolato generale d'appalto, fermo restando quanto previsto dall'articolo 91, comma 2, del D. Lgs. 42/2004.

5. E' fatta salva la possibilità, se ammessa, di riutilizzare i materiali di cui ai commi 1, 2 e 3, ai fini di cui all'articolo 1.12.4.

<b>G.</b> <b>007 (0)</b>	CRU_Centro Ricerca Universitaria <i>Capitolato Speciale d'Appalto</i>	<b>CAPITOLATO SPECIALE D'APPALTO</b>
		Rev. 0 - Gennaio 2019
		Pag. 47 di 284

#### **1.12.4. UTILIZZO DI MATERIALI RECUPERATI O RICICLATI**

1. In attuazione del decreto del ministero dell'ambiente 8 maggio 2003, n. 203 e dei relativi provvedimenti attuativi di natura non regolamentare, la realizzazione di manufatti e la fornitura di beni di cui al comma 3, purché compatibili con i parametri, le composizioni e le caratteristiche prestazionali stabiliti con i predetti provvedimenti attuativi, deve avvenire mediante l'utilizzo di materiale riciclato utilizzando rifiuti derivanti dal post-consumo, nei limiti in peso imposti dalle tecnologie impiegate per la produzione del materiale medesimo.

2. I manufatti e i beni di cui al comma 1 sono i seguenti:

- a) corpo dei rilevati di opere in terra di ingegneria civile;
- b) sottofondi stradali, ferroviari, aeroportuali e di piazzali civili e industriali;
- c) strati di fondazione delle infrastrutture di trasporto e di piazzali civili e industriali;
- d) recuperi ambientali, riempimenti e colmate;
- e) strati accessori (aventi funzione anticapillare, antigelo, drenante, etc.);
- f) calcestruzzi con classe di resistenza Rck 15 Mpa, secondo le indicazioni della norma UNI 8520-2, mediante aggregato riciclato conforme alla norma armonizzata UNI EN 12620:2004.

3. L'appaltatore è obbligato a richiedere le debite iscrizioni al Repertorio del Riciclaggio per i materiali riciclati e i manufatti e beni ottenuti con materiale riciclato, con le relative indicazioni, codici CER, quantità, perizia giurata e ogni altra informazione richiesta dalle vigenti disposizioni.

4. L'appaltatore deve comunque rispettare le disposizioni in materia di materiale di risulta e rifiuti, di cui agli articoli da 181 a 198 e agli articoli 214, 215 e 216 del decreto legislativo n. 152 del 2006.

#### **1.12.5. TERRE E ROCCE DA SCAVO**

1. Sono a carico e a cura dell'appaltatore tutti gli adempimenti imposti dalla normativa ambientale, compreso l'obbligo della tenuta del registro di carico e scarico dei rifiuti, indipendentemente dal numero dei dipendenti e dalla tipologia dei rifiuti prodotti.

2. E' altresì a carico e a cura dell'appaltatore il trattamento delle terre e rocce da scavo (TRS) e la relativa movimentazione, ivi compresi i casi in cui terre e rocce da scavo:

- a) siano considerate rifiuti speciali ai sensi dell'articolo 184 del D. Lgs. 186/2006;
- b) siano sottratte al regime di trattamento dei rifiuti nel rispetto di quanto previsto dagli articoli 185 e 186 dello stesso D. Lgs. 186/2006 e di quanto ulteriormente disposto dall'articolo 20, comma 10-sexies della legge 19 gennaio 2009, n. 2.

3. Sono infine a carico e cura dell'appaltatore gli adempimenti che dovessero essere imposti da norme sopravvenute.

#### **1.12.6. CUSTODIA DEL CANTIERE**

1. E' posta a carico e a cura dell'appaltatore la custodia e la tutela del cantiere, di tutti i manufatti e dei materiali in esso esistenti, anche se di proprietà della Stazione appaltante, e ciò anche durante periodi in cui i lavori sono sospesi e fino alla presa in consegna dell'opera da parte della Stazione appaltante.

#### **1.12.7. CARTELLO DI CANTIERE**

1. L'appaltatore deve predisporre ed esporre in sito numero uno esemplari del cartello indicatore, con le dimensioni di almeno cm. 100 di base e 200 di altezza, recanti le descrizioni di cui alla Circolare del Ministero dei LL.PP. dell'1 giugno 1990, n. 1729/UL, nonché, se del caso, le indicazioni di cui all'articolo 12 del D.M. 22 gennaio 2008, n. 37.

2. Il cartello di cantiere, da aggiornare periodicamente in relazione all'eventuale mutamento delle condizioni ivi riportate; è fornito in conformità al modello di cui all'allegato «D».

#### **1.12.8. EVENTUALE SOPRAVVENUTA INEFFICACIA DEL CONTRATTO**



<b>G.</b> <b>007 (0)</b>	<b>CRU_Centro Ricerca Universitaria</b> <i>Capitolato Speciale d'Appalto</i>	<b>CAPITOLATO SPECIALE D'APPALTO</b>
		Rev. 0 - Gennaio 2019
		Pag. 48 di 284

1. Qualora il contratto sia dichiarato inefficace per gravi violazioni in seguito ad annullamento dell'aggiudicazione definitiva per gravi violazioni, trova applicazione l'articolo 121 dell'allegato 1 al D. Lgs. 104/2010 (Codice del processo amministrativo).
2. Qualora il contratto sia dichiarato inefficace in seguito ad annullamento dell'aggiudicazione definitiva per motivi diversi dalle gravi violazioni di cui al comma 1, trova l'articolo 122 dell'allegato 1 al D. Lgs. 104/2010.
3. Trovano in ogni caso applicazione, ove compatibili e in seguito a provvedimento giurisdizionale, gli articoli 123 e 124 dell'allegato 1 al D. Lgs. 104/2010.

### **1.12.9. TRACCIABILITÀ DEI PAGAMENTI**

1. Ai sensi dell'articolo 3, commi 1 e 8, della legge n. 136 del 2010, gli operatori economici titolari dell'appalto, nonché i subappaltatori, devono comunicare alla Stazione appaltante gli estremi identificativi dei conti correnti dedicati, anche se non in via esclusiva, accesi presso banche o presso Poste italiane S.p.A., entro 7 (sette) giorni dalla stipula del contratto oppure entro 7 (sette) giorni dalla loro accensione se successiva, comunicando altresì negli stessi termini le generalità e il codice fiscale delle persone delegate ad operare sui predetti conti. L'obbligo di comunicazione è esteso anche alle modificazioni delle indicazioni fornite in precedenza. In assenza delle predette comunicazioni la Stazione appaltante sospende i pagamenti e non decorrono i termini legali per l'applicazione degli interessi legali, degli interessi di mora e per la richiesta di risoluzione di cui agli articoli 1.5.4 e 1.5.5.

2. Tutti i movimenti finanziari relativi all'intervento:

a) per pagamenti a favore dell'appaltatore, dei subappaltatori, dei sub-contraenti, dei sub-fornitori o comunque di soggetti che eseguono lavori, forniscono beni o prestano servizi in relazione all'intervento, devono avvenire mediante bonifico bancario o postale, ovvero altro mezzo che sia ammesso dall'ordinamento giuridico in quanto idoneo ai fini della tracciabilità;

b) i pagamenti di cui alla precedente lettera a) devono avvenire in ogni caso utilizzando i conti correnti dedicati di cui al comma 1;

c) i pagamenti destinati a dipendenti, consulenti e fornitori di beni e servizi rientranti tra le spese generali nonché quelli destinati all'acquisto di immobilizzazioni tecniche devono essere eseguiti tramite i conti correnti dedicati di cui al comma 1, per il totale dovuto, anche se non riferibile in via esclusiva alla realizzazione dell'intervento.

3. I pagamenti in favore di enti previdenziali, assicurativi e istituzionali, nonché quelli in favore di gestori e fornitori di pubblici servizi, ovvero quelli riguardanti tributi, possono essere eseguiti anche con strumenti diversi da quelli ammessi dal comma 2, lettera a), fermo restando l'obbligo di documentazione della spesa. Per le spese giornaliere, di importo inferiore o uguale a 1.500,00 euro possono essere utilizzati sistemi diversi da quelli ammessi dal comma 2, lettera a), fermi restando il divieto di impiego del contante e l'obbligo di documentazione della spesa.

4. Ogni pagamento effettuato ai sensi del comma 2, lettera a), deve riportare, in relazione a ciascuna transazione, il CIG di cui all'articolo 1.1.1, comma 6, lettera a) e il CUP di cui all'articolo 1, comma 6, lettera b).

5. Fatte salve le sanzioni amministrative pecuniarie di cui all'articolo 6 della legge n 136 del 2010:

a) la violazione delle prescrizioni di cui al comma 2, lettera a), costituisce causa di risoluzione del contratto ai sensi dell'articolo 3, comma 9-bis, della citata legge n. 136 del 2010;

b) la violazione delle prescrizioni di cui al comma 2, lettere b) e c), o ai commi 3 e 4, qualora reiterata per più di una volta, costituisce causa di risoluzione del contratto ai sensi dell'articolo 1.10.4, comma 1, lettera m), del presente Capitolato speciale.

6. I soggetti di cui al comma 1 che hanno notizia dell'inadempimento della propria controparte agli obblighi di tracciabilità finanziaria di cui ai commi da 1 a 3, procedono all'immediata risoluzione del rapporto contrattuale, informandone contestualmente la stazione appaltante e la prefettura-ufficio territoriale del Governo territorialmente competente.

7. Le clausole di cui al presente articolo devono essere obbligatoriamente riportate nei contratti sottoscritti con i subappaltatori e i subcontraenti della filiera delle imprese a qualsiasi titolo interessate all'intervento ai sensi del comma 2, lettera a); in assenza di tali clausole i predetti contratti sono nulli senza necessità di declaratoria.

### **1.12.10. SPESE CONTRATTUALI, IMPOSTE, TASSE**

<b>G.</b> <b>007 (0)</b>	<b>CRU_Centro Ricerca Universitaria</b> <i>Capitolato Speciale d'Appalto</i>	<b>CAPITOLATO SPECIALE D'APPALTO</b>
		Rev. 0 - Gennaio 2019
		Pag. 49 di 284

1. Sono a carico dell'appaltatore senza diritto di rivalsa:

- a) le spese contrattuali e di pubblicità dell'appalto;
- b) le tasse e gli altri oneri necessari per ottenere tutte le licenze tecniche occorrenti per l'esecuzione dei lavori e la messa in funzione degli impianti;
- c) le tasse e gli altri oneri dovuti ad enti territoriali (occupazione temporanea di suolo pubblico, passi carrabili, permessi di scarico, canoni di conferimento a discarica ecc.) direttamente o indirettamente connessi alla gestione del cantiere e all'esecuzione dei lavori;
- d) le spese, le imposte, i diritti di segreteria e le tasse relativi al perfezionamento e alla registrazione del contratto.

2. Sono, inoltre, a carico dell'appaltatore anche tutte le spese di bollo per gli atti occorrenti per la gestione del lavoro, dalla consegna alla data di emissione del certificato di collaudo provvisorio.

3. Per atti aggiuntivi o risultanze contabili finali che determinino aggiornamenti o conguagli delle somme per spese contrattuali, imposte e tasse di cui ai commi 1 e 2, le maggiori somme sono comunque poste a carico dell'appaltatore e si applica l'articolo 8 del capitolato generale d'appalto.

4. Restano inoltre a carico dell'appaltatore le imposte e gli altri oneri, che, direttamente o indirettamente, gravino sui lavori e sulle forniture oggetto dell'appalto.

5. Il presente contratto è soggetto all'imposta sul valore aggiunto, come regolata dalla legge. Tutti gli importi citati nel presente capitolato si intendono I.V.A. esclusa.

<b>G.</b> <b>007 (0)</b>	CRU_Centro Ricerca Universitaria <i>Capitolato Speciale d'Appalto</i>	<b>CAPITOLATO SPECIALE D'APPALTO</b>
		Rev. 0 - Gennaio 2019
		Pag. 50 di 284

## 2. CRITERI AMBIENTALI MINIMI

Art. 34 del D. Lgs. 50/2016 aggiornato dal D. Lgs. 56/2017 - Criteri ambientali minimi per lavori per la nuova costruzione, ristrutturazione e manutenzione di edifici dei cantieri della pubblica amministrazione - D.M. 11 ottobre 2017 (G.U. n. 259 del 6 novembre 2017).

Per ciascun criterio ambientale elencato nel presente capitolo, sono indicate le “verifiche”, ossia la documentazione che l'offerente o il fornitore è tenuto a presentare per comprovare la conformità del prodotto o del servizio al requisito cui si riferisce, ovvero i mezzi di presunzione di conformità che la stazione appaltante può accettare al posto delle prove dirette.

### **Modalità di consegna della documentazione**

Il rispetto da parte dell'appaltatore dei requisiti elencati dai seguenti criteri ambientali minimi sarà evidente attraverso la consegna alla Direzione lavori dell'opportuna documentazione tecnica che attesti o certifichi la soddisfazione degli stessi.

La documentazione richiesta all'appaltatore potrà essere presentata alla Stazione appaltante tramite PEC o in forma cartacea (opportunamente tracciata dagli uffici preposti alla ricezione).

## 2.1. SELEZIONE DEI CANDIDATI

### **Sistemi di gestione ambientale**

L'appaltatore deve dimostrare la propria capacità di applicare misure di gestione ambientale durante l'esecuzione del contratto in modo da arrecare il minore impatto possibile sull'ambiente, attraverso l'adozione di un sistema di gestione ambientale, conforme alle norme di gestione ambientale basate sulle pertinenti norme europee o internazionali e certificato da organismi riconosciuti.

Verifica: L'offerente deve essere in possesso di una registrazione EMAS (Regolamento n. 1221/2009 sull'adesione volontaria delle organizzazioni a un sistema comunitario di ecogestione e audit), in corso di validità, oppure una certificazione secondo la norma ISO14001 o secondo norme di gestione ambientale basate sulle pertinenti norme europee o internazionali, certificate da organismi di valutazione della conformità. Sono accettate altre prove relative a misure equivalenti in materia di gestione ambientale, certificate da un organismo di valutazione della conformità, come una descrizione dettagliata del sistema di gestione ambientale attuato dall'offerente (politica ambientale, analisi ambientale iniziale, programma di miglioramento, attuazione del sistema di gestione ambientale, misurazioni e valutazioni, definizione delle responsabilità, sistema di documentazione) con particolare riferimento alle procedure di:

- controllo operativo che tutte le misure previste all'art.15 c.9 e c.11 di cui al DPR 207/2010 siano applicate all'interno del cantiere.
- sorveglianza e misurazioni sulle componenti ambientali;
- preparazione alle emergenze ambientali e risposta

### **Diritti umani e condizioni di lavoro**

L'appaltatore deve rispettare i principi di responsabilità sociale assumendo impegni relativi alla conformità a standard sociali minimi e al monitoraggio degli stessi.

L'appaltatore deve aver applicato le Linee Guida adottate con DM 6 giugno 2012 “Guida per l'integrazione degli aspetti sociali negli appalti pubblici”, volta a favorire il rispetto di standard sociali riconosciuti a livello internazionale e definiti da alcune Convenzioni internazionali:

- le otto Convenzioni fondamentali dell'ILO n. 29, 87,98, 100,105, 111, 138 e 182;
- la Convenzione ILO n. 155 sulla salute e la sicurezza nei luoghi di lavoro;
- la Convenzione ILO n. 131 sulla definizione del “salario minimo”;
- la Convenzione ILO n. 1 sulla durata del lavoro (industria);
- la Convenzione ILO n. 102 sulla sicurezza sociale (norma minima);
- la “Dichiarazione Universale dei Diritti Umani”;

<b>G.</b> <b>007 (0)</b>	<b>CRU_Centro Ricerca Universitaria</b> <i>Capitolato Speciale d'Appalto</i>	<b>CAPITOLATO SPECIALE D'APPALTO</b>
		Rev. 0 - Gennaio 2019
		Pag. 51 di 284

- art. n. 32 della “Convenzione sui Diritti del Fanciullo”

nonché a favorire attivamente l'applicazione della legislazione nazionale riguardante la salute e la sicurezza nei luoghi di lavoro, il salario minimo vitale, l'adeguato orario di lavoro e la sicurezza sociale (previdenza e assistenza), vigente nei Paesi ove si svolgono le fasi della lavorazione, anche nei vari livelli della propria catena di fornitura (fornitori, subfornitori). ). L'appaltatore deve anche avere efficacemente attuato modelli organizzativi e gestionali adeguati a prevenire condotte irresponsabili contro la personalità individuale e condotte di intermediazione illecita o sfruttamento del lavoro.

Verifica: L'offerente può dimostrare la conformità al criterio presentando la documentazione delle etichette che dimostrino il rispetto dei diritti oggetto delle Convenzioni internazionali dell'ILO sopra richiamate, lungo la catena di fornitura, quale la certificazione SA 8000:2014 o equivalente, quale la certificazione BSCI o FSC o, in alternativa, devono dimostrare di aver dato seguito a quanto indicato nella Linea Guida adottata con DM 6 giugno 2012 “Guida per l'integrazione degli aspetti sociali negli appalti pubblici”. Tale linea guida prevede la realizzazione di un “dialogo strutturato” lungo la catena di fornitura attraverso l'invio di questionari volti a raccogliere informazioni in merito alle condizioni di lavoro, con particolare riguardo al rispetto dei profili specifici contenuti nelle citate convenzioni, da parte dei fornitori e subfornitori.

L'efficace attuazione di modelli organizzativi e gestionali adeguati a prevenire condotte irresponsabili contro la personalità individuale e condotte di intermediazione illecita o sfruttamento del lavoro si può dimostrare anche attraverso la delibera, da parte dell'organo di controllo, di adozione dei modelli organizzativi e gestionali ai sensi del d.lgs. 231/01, assieme a: presenza della valutazione dei rischi in merito alle condotte di cui all'art. 25quinquies del d.lgs. 231/01 e art. 603 bis del codice penale e legge 199/2016; nomina di un organismo di vigilanza, di cui all'art. 6 del d.lgs. 231/01; conservazione della sua relazione annuale, contenente paragrafi relativi ad audit e controlli in materia di prevenzione dei delitti contro la personalità individuale e intermediazione illecita e sfruttamento del lavoro (o caporalato).

## **2.2. SPECIFICHE TECNICHE DELL'EDIFICIO**

### **Emissioni dei materiali**

Ogni materiale elencato di seguito deve rispettare i limiti di emissione esposti nella successiva tabella:

- pitture e vernici
- tessili per pavimentazioni e rivestimenti
- laminati per pavimenti e rivestimenti flessibili
- pavimentazioni e rivestimenti in legno
- altre pavimentazioni (diverse da piastrelle di ceramica e laterizi)
- adesivi e sigillanti
- pannelli per rivestimenti interni (es. lastre in cartongesso)

<b>Limite di emissione (<math>\mu\text{g}/\text{m}^3</math>) a 28 giorni</b>	
Benzene Tricloroetilene (trielina) di-2-etililftalato (DEHP) Dibutilftalato (DBP)	1 (per ogni sostanza)
COV totali	1500
Formaldeide	<60
Acetaldeide	<300
Toluene	<450
Tetracloroetilene	<350
Xilene	<300
1,2,4-Trimetilbenzene	<1500
1,4-diclorobenzene	<90
Etilbenzene	<1000
2-Butossietanolo	<1500
Stirene	<350

Verifica: Il progettista deve specificare le informazioni sull'emissività dei prodotti scelti per rispondere al criterio e prescrivere che in fase di approvvigionamento l'appaltatore dovrà accertarsi della rispondenza al criterio tramite la

<b>G.</b> <b>007 (0)</b>	<b>CRU_Centro Ricerca Universitaria</b> <i>Capitolato Speciale d'Appalto</i>	<b>CAPITOLATO SPECIALE D'APPALTO</b>
		Rev. 0 - Gennaio 2019
		Pag. 52 di 284

documentazione tecnica che ne dimostri il rispetto e che dovrà essere presentata alla stazione appaltante in fase di esecuzione dei lavori, con le modalità indicate in premessa. La determinazione delle emissioni deve avvenire in conformità alla CEN/TS 16516 o UNI EN ISO 16000-9 o norme equivalenti. Tale documentazione dovrà essere presentata alla stazione appaltante in fase di esecuzione dei lavori, con le modalità indicate in premessa.

### **2.2.1. CRITERI COMUNI A TUTTI I COMPONENTI EDILIZI**

Allo scopo di ridurre l'impatto ambientale sulle risorse naturali, di aumentare l'uso di materiali riciclati aumentando così il recupero dei rifiuti, con particolare riguardo ai rifiuti da demolizione e costruzione (coerentemente con l'obiettivo di recuperare e riciclare entro il 2020 almeno il 70% dei rifiuti non pericolosi da costruzione e demolizione), fermo restando il rispetto di tutte le norme vigenti e di quanto previsto dalle specifiche norme tecniche di prodotto, il progetto di un edificio (nel caso di ristrutturazioni si intende l'applicazione ai nuovi materiali che vengono usati per l'intervento o che vanno a sostituire materiali già esistenti nella costruzione) deve prevedere i criteri del presente paragrafo. Il progettista deve compiere scelte tecniche di progetto, specificare le informazioni ambientali dei prodotti scelti e fornire la documentazione tecnica che consenta di soddisfare tali criteri e deve inoltre prescrivere che in fase di approvvigionamento l'appaltatore dovrà accertarsi della rispondenza a tali criteri comuni tramite la documentazione indicata nella verifica di ogni criterio. Tale documentazione dovrà essere presentata alla stazione appaltante in fase di esecuzione dei lavori, con le modalità indicate in premessa.

#### **Disassemblabilità**

Almeno il 50% peso/peso dei componenti edilizi e degli elementi prefabbricati, escludendo gli impianti, deve essere sottoponibile, a fine vita, a demolizione selettiva ed essere riciclabile o riutilizzabile. Di tale percentuale, almeno il 15% deve essere costituito da materiali non strutturali;

Verifica: Il progettista dovrà fornire l'elenco di tutti i componenti edilizi e dei materiali che possono essere riciclati o riutilizzati, con l'indicazione del relativo peso rispetto al peso totale dei materiali utilizzati per l'edificio.

#### **Materia recuperata o riciclata**

Il contenuto di materia recuperata o riciclata nei materiali utilizzati per l'edificio, anche considerando diverse percentuali per ogni materiale, deve essere pari ad almeno il 15% in peso valutato sul totale di tutti i materiali utilizzati. Di tale percentuale, almeno il 5% deve essere costituita da materiali non strutturali. Per le diverse categorie di materiali e componenti edilizi valgono in sostituzione, qualora specificate, le percentuali contenute nel capitolo "Criteri specifici per i componenti edilizi". Il suddetto requisito può essere derogato nel caso in cui il componente impiegato rientri contemporaneamente nelle due casistiche sotto riportate:

- 1) abbia una specifica funzione di protezione dell'edificio da agenti esterni quali ad esempio acque meteoriche (membrane per impermeabilizzazione);
- 2) sussistano specifici obblighi di legge a garanzie minime di durabilità legate alla suddetta funzione.

Verifica: Il progettista deve fornire l'elenco dei materiali costituiti, anche parzialmente, da materie recuperate o riciclate ed il loro peso rispetto al peso totale dei materiali utilizzati per l'edificio. La percentuale di materia riciclata deve essere dimostrata tramite una delle seguenti opzioni:

- una dichiarazione ambientale di Tipo III, conforme alla norma UNI EN 15804 e alla norma ISO 14025;
- una certificazione di prodotto rilasciata da un organismo di valutazione della conformità che attesti il contenuto di riciclato come ReMade in Italy®, Plastica Seconda Vita o equivalenti;
- una autodichiarazione ambientale di Tipo II conforme alla norma ISO 14021, verificata da un organismo di valutazione della conformità.

#### **Sostanze pericolose**

1. Nei componenti, parti o materiali usati non devono essere aggiunti intenzionalmente additivi a base di cadmio, piombo, cromo VI, mercurio, arsenico e selenio in concentrazione superiore allo 0.010% in peso.

Nei componenti, parti o materiali usati non devono essere presenti:

2. sostanze identificate come "estremamente preoccupanti" (SVHCs) ai sensi dell'art.59 del Regolamento (CE) n. 1907/2006 ad una concentrazione maggiore dello 0,10% peso/peso.
3. sostanze e miscele classificabili con le seguenti indicazioni di pericolo:

<b>G.</b> <b>007 (0)</b>	<b>CRU_Centro Ricerca Universitaria</b> <i>Capitolato Speciale d'Appalto</i>	<b>CAPITOLATO SPECIALE D'APPALTO</b>
		Rev. 0 - Gennaio 2019
		Pag. 53 di 284

- come cancerogene, mutagene o tossiche per la riproduzione di categoria 1A, 1B o 2 (H340, H350, H350i, H360, H360F, H360D, H360FD, H360Fd, H360Df, H341, H351, H361f, H361d, H361fd, H362);
- per la tossicità acuta per via orale, dermica, per inalazione, in categoria 1, 2 o 3 (H300, H310, H317, H330, H334)
- come pericolose per l'ambiente acquatico di categoria 1,2, 3 e 4 (H400, H410, H411, H412,H413)
- come aventi tossicità specifica per organi bersaglio di categoria 1 e 2 (H370, H372).

Verifica: per quanto riguarda la verifica del punto 1, l'appaltatore deve presentare dei rapporti di prova rilasciati da organismi di valutazione della conformità. Per la verifica dei punti 2 e 3, l'appaltatore deve presentare una dichiarazione del legale rappresentante da cui risulti il rispetto degli stessi. Tale dichiarazione dovrà includere una relazione redatta in base alle schede di sicurezza messe a disposizione dai fornitori.

## 2.2.2. CRITERI SPECIFICI PER L'EDIFICIO

### Emissioni dei materiali

Ogni materiale elencato di seguito deve rispettare i limiti di emissione esposti nella successiva tabella:

- pitture e vernici
- tessili per pavimentazioni e rivestimenti
- laminati per pavimenti e rivestimenti flessibili
- pavimentazioni e rivestimenti in legno
- altre pavimentazioni (diverse da piastrelle di ceramica e laterizi)
- adesivi e sigillanti
- pannelli per rivestimenti interni (es. lastre in cartongesso)

<b>Limite di emissione (mg/m<sup>3</sup>) a 28 giorni</b>	
Benzene Tricloroetilene (trielina) di-2-etilftalato (DEHP) Dibutilftalato (DBP)	1 (per ogni sostanza)
COV totali	1500
Formaldeide	<60
Acetaldeide	<300
Toluene	<450
Tetracloroetilene	<350
Xilene	<300
1,2,4-Trimetilbenzene	<1500
1,4-diclorobenzene	<90
Etilbenzene	<1000
2-Butossietanolo	<1500
Stirene	<350

*Verifica:* il progettista specifica le informazioni sull'emissività dei prodotti scelti per rispondere al criterio e prescrive che in fase di approvvigionamento l'appaltatore dovrà accertarsi della rispondenza al criterio tramite la documentazione tecnica che ne dimostri il rispetto e che dovrà essere presentata alla stazione appaltante in fase di esecuzione dei lavori. La determinazione delle emissioni deve avvenire in conformità alla CEN/TS 16516 o UNI EN ISO 16000-9 o norme equivalenti.

Per qualunque metodo di prova o norma da utilizzare, si applicano i seguenti minimi fattori di carico (a parità di ricambi d'aria, sono ammessi fattori di carico superiori):

- 1,0 m<sup>2</sup>/m<sup>3</sup> - pareti;
  - 0,4 m<sup>2</sup>/m<sup>3</sup> - pavimenti e soffitto;
  - 0,05 m<sup>2</sup>/m<sup>3</sup> piccole superfici, esempio porte;
  - 0,07 m<sup>2</sup>/m<sup>3</sup> finestre;
  - 0,007 m<sup>2</sup>/m<sup>3</sup> - superfici molto limitate, per esempio sigillanti;
- con 0,5 ricambi d'aria per ora.

Per dimostrare la conformità sull'emissione di DBP e DEHP sono ammessi metodi alternativi di campionamento ed analisi (materiali con contenuti di DBP e DEHP inferiori a 1 mg/kg, limite di rilevabilità strumentale, sono considerati conformi al requisito di emissione a 28 giorni).

<b>G.</b> <b>007 (0)</b>	<b>CRU_Centro Ricerca Universitaria</b> <i>Capitolato Speciale d'Appalto</i>	<b>CAPITOLATO SPECIALE D'APPALTO</b>
		Rev. 0 - Gennaio 2019
		Pag. 54 di 284

Il contenuto di DBP e DEHP su prodotti liquidi o in pasta deve essere determinato dopo il periodo di indurimento o essiccazione a 20±10°C, come da scheda tecnica del prodotto).

Tale documentazione dovrà essere presentata alla stazione appaltante in fase di esecuzione dei lavori, nelle modalità indicate nel relativo capitolato.

Tale documentazione dovrà essere presentata alla stazione appaltante in fase di esecuzione dei lavori, nelle modalità indicate in premessa.

### **2.2.3. CRITERI SPECIFICI PER I COMPONENTI EDILIZI**

#### **Calcestruzzi confezionati in cantiere, preconfezionati e prefabbricati**

I calcestruzzi usati per il progetto devono essere prodotti con un contenuto minimo di materiale riciclato (secco) di almeno il 5% sul peso del prodotto (inteso come somma delle singole componenti). Al fine del calcolo della massa di materiale riciclato va considerata la quantità che rimane effettivamente nel prodotto finale.

Verifica: Il progettista deve specificare le informazioni sul profilo ambientale dei prodotti scelti e deve prescrivere che in fase di approvvigionamento l'appaltatore dovrà accertarsi della rispondenza al criterio. La percentuale di materiale riciclato deve essere dimostrata tramite una delle seguenti opzioni:

- una dichiarazione ambientale di Tipo III, conforme alla norma UNI EN 15804 e alla norma ISO 14025;
- una certificazione di prodotto rilasciata da un organismo di valutazione della conformità che attesti il contenuto di riciclato come ReMade in Italy® o equivalenti;
- una autodichiarazione ambientale di Tipo II conforme alla norma ISO 14021, verificata da un organismo di valutazione della conformità.

#### **Laterizi**

I laterizi usati per muratura e solai devono avere un contenuto di materiale riciclato (secco) di almeno il 10% sul peso del prodotto. I laterizi per coperture, pavimenti e muratura faccia vista devono avere un contenuto di materiale riciclato (secco) di almeno il 5% sul peso del prodotto. Al fine del calcolo della massa di materiale riciclato va considerata la quantità che rimane effettivamente nel prodotto finale.

Verifica: Il progettista deve specificare le informazioni sul profilo ambientale dei prodotti scelti e deve prescrivere che in fase di approvvigionamento l'appaltatore dovrà accertarsi della rispondenza al criterio

La percentuale di materiale riciclato deve essere dimostrata tramite una delle seguenti opzioni:

- una dichiarazione ambientale di Tipo III, conforme alla norma UNI EN 15804 e alla norma ISO 14025;
- una certificazione di prodotto rilasciata da un organismo di valutazione della conformità che attesti il contenuto di riciclato come ReMade in Italy® o equivalenti;
- una autodichiarazione ambientale di Tipo II conforme alla norma ISO 14021, verificata da un organismo di valutazione della conformità.

Tale documentazione dovrà essere presentata alla stazione appaltante in fase di esecuzione dei lavori, con le modalità indicate in premessa.

#### **Sostenibilità e legalità del legno**

Per materiali e i prodotti costituiti di legno o in materiale a base di legno, o contenenti elementi di origine legnosa, il materiale deve provenire da boschi/foreste gestiti in maniera sostenibile/responsabile o essere costituito da legno riciclato o un insieme dei due.

Verifica: Il progettista deve scegliere prodotti che consentono di rispondere al criterio e deve prescrivere che in fase di approvvigionamento l'appaltatore dovrà accertarsi della rispondenza al criterio tramite la documentazione nel seguito indicata, che dovrà essere presentata alla stazione appaltante in fase di esecuzione dei lavori, con le modalità indicate in premessa:

- Per la prova di origine sostenibile/responsabile, una certificazione del prodotto, rilasciata da organismi di valutazione della conformità, che garantisca il controllo della "catena di custodia" in relazione alla provenienza legale della materia prima legnosa e da foreste gestite in maniera sostenibile/responsabile, quali quella del

<b>G.</b> <b>007 (0)</b>	<b>CRU_Centro Ricerca Universitaria</b> <i>Capitolato Speciale d'Appalto</i>	<b>CAPITOLATO SPECIALE D'APPALTO</b>
		Rev. 0 - Gennaio 2019
		Pag. 55 di 284

Forest Stewardship Council® (FSC®) o del Programme for Endorsement of Forest Certification schemes™ (PEFC™), o altro equivalente.

- Per il legno riciclato, certificazione di prodotto “FSC® Riciclato” (oppure “FSC® Recycled”), FSC® misto (oppure FSC® mixed) o “Riciclato PEFC™” (oppure PEFC Recycled™) o ReMade in Italy® o equivalenti, oppure una asserzione ambientale del produttore conforme alla norma ISO 14021 che sia verificata da un organismo di valutazione della conformità.

### **Ghisa, ferro, acciaio**

Per gli usi strutturali deve essere utilizzato acciaio prodotto con un contenuto minimo di materiale riciclato come di seguito specificato in base al tipo di processo industriale:

Acciaio da forno elettrico: contenuto minimo di materiale riciclato pari al 70%.

Acciaio da ciclo integrale: contenuto minimo di materiale riciclato pari al 10%.

Verifica: Il progettista deve prescrivere che in fase di approvvigionamento l'appaltatore dovrà accertarsi della rispondenza al criterio. La percentuale di materia riciclata deve essere dimostrata tramite una delle seguenti opzioni:

- una dichiarazione ambientale di Tipo III, conforme alla norma UNI EN 15804 e alla norma ISO 14025;
- una certificazione di prodotto rilasciata da un organismo di valutazione della conformità che attesti il contenuto di riciclato come ReMade in Italy® o equivalenti;
- una autodichiarazione ambientale di Tipo II conforme alla norma ISO 14021, verificata da un organismo di valutazione della conformità.

Tale documentazione dovrà essere presentata alla stazione appaltante in fase di esecuzione dei lavori, con le modalità indicate in premessa.

### **Componenti in materie plastiche**

Il contenuto di materia prima seconda riciclata o recuperata deve essere pari ad almeno il 30% in peso valutato sul totale di tutti i componenti in materia plastica utilizzati. Il suddetto requisito può essere derogato nel caso in cui il componente impiegato rientri contemporaneamente nelle due casistiche sotto riportate:

- 1) abbia una specifica funzione di protezione dell'edificio da agenti esterni quali ad esempio acque meteoriche (membrane per impermeabilizzazione)
- 2) sussistano specifici obblighi di legge relativi a garanzie minime di durabilità legate alla suddetta funzione.

Verifica: La percentuale di materia riciclata deve essere dimostrata tramite una delle seguenti opzioni:

- una dichiarazione ambientale di Tipo III, conforme alla norma UNI EN 15804 e alla norma ISO 14025;
- una certificazione di prodotto rilasciata da un organismo di valutazione della conformità che attesti il contenuto di riciclato come ReMade in Italy® o Plastica Seconda Vita o equivalenti;
- una autodichiarazione ambientale di Tipo II conforme alla norma ISO 14021, verificata da un organismo di valutazione della conformità.

Tale documentazione dovrà essere presentata alla stazione appaltante in fase di esecuzione dei lavori, con le modalità indicate in premessa.

### **Murature in pietrame e miste**

Per le murature per opere di fondazione e opere in elevazione il progettista deve prescrivere l'uso di solo materiale di recupero (pietrame e blocchetti).

Verifica: Il progettista deve compiere scelte tecniche di progetto che consentano di soddisfare il criterio e deve prescrivere che in fase di approvvigionamento l'appaltatore dovrà accertarsi della rispondenza al criterio e dovrà fornire una dichiarazione firmata dal legale rappresentante della ditta produttrice che attesti la conformità al criterio e che includa l'impegno ad accettare un'ispezione da parte di un organismo di valutazione della conformità volta a verificare la veridicità delle informazioni rese. Tale documentazione dovrà essere presentata alla stazione appaltante in fase di esecuzione dei lavori, con le modalità indicate in premessa.



<b>G.</b> <b>007 (0)</b>	<b>CRU_Centro Ricerca Universitaria</b> <i>Capitolato Speciale d'Appalto</i>	<b>CAPITOLATO SPECIALE D'APPALTO</b>
		Rev. 0 - Gennaio 2019
		Pag. 56 di 284

### **Tramezzature e controsoffitti**

Le lastre di cartongesso, destinate alla posa in opera di sistemi a secco quali tramezzature e controsoffitti, devono avere un contenuto di almeno il 5% in peso di materie riciclate e/o recuperate.

Verifica: Il progettista deve specificare le informazioni sul profilo ambientale dei prodotti scelti e deve prescrivere che in fase di approvvigionamento l'appaltatore dovrà accertarsi della rispondenza al criterio tramite, alternativamente:

- una dichiarazione ambientale di Tipo III, conforme alla norma UNI EN 15804 e alla norma ISO 14025;
- una autodichiarazione ambientale di Tipo II conforme alla norma ISO 14021, verificata da un organismo di valutazione della conformità, che dimostri il rispetto del criterio;

Tale documentazione dovrà essere presentata alla stazione appaltante in fase di esecuzione dei lavori, con le modalità indicate in premessa.

### **Isolanti termici ed acustici**

Gli isolanti utilizzati devono rispettare i seguenti criteri:

- non devono essere prodotti utilizzando ritardanti di fiamma che siano oggetto di restrizioni o proibizioni previste da normative nazionali o comunitarie applicabili;
- non devono essere prodotti con agenti espandenti con un potenziale di riduzione dell'ozono superiore a zero;
- non devono essere prodotti o formulati utilizzando catalizzatori al piombo quando spruzzati o nel corso della formazione della schiuma di plastica;
- se prodotti da una resina di polistirene espandibile gli agenti espandenti devono essere inferiori al 6% del peso del prodotto finito;
- se costituiti da lane minerali, queste devono essere conformi alla Nota Q o alla Nota R di cui al regolamento (CE) n. 1272/2008 (CLP) e s.m.i.
- il prodotto finito deve contenere le seguenti quantità minime di materiale riciclato e/o recuperato da pre consumo, (intendendosi per quantità minima la somma dei due), misurato sul peso del prodotto finito.

<b>G.</b> <b>007 (0)</b>	<b>CRU_Centro Ricerca Universitaria</b> <i>Capitolato Speciale d'Appalto</i>	<b>CAPITOLATO SPECIALE D'APPALTO</b>
		Rev. 0 - Gennaio 2019
		Pag. 57 di 284

	Isolante in forma di pannello	Isolante stipato, a spruzzo/insufflato	Isolante in materassini
Cellulosa		80%	
Lana di vetro	60%	60%	60%
Lana di roccia	15%	15%	15%
Perlite espansa	30%	40%	8 - 10%
Fibre in poliestere	60 - 80%		60 - 80%
Polistirene espanso	dal 10% al 60% in funzione della tecnologia adottata per la produzione	dal 10% al 60% in funzione della tecnologia adottata per la produzione	
Polistirene estruso	dal 5% al 45% in funzione della tipologia del prodotto e della tecnologia adottata per la produzione		
Poliuretano espanso	1-10% in funzione della tipologia del prodotto e della tecnologia adottata per la produzione	1-10% in funzione della tipologia del prodotto e della tecnologia adottata per la produzione	
Isolante riflettente in alluminio			15%

Verifica: Il progettista deve compiere scelte tecniche di progetto che consentano di soddisfare il criterio e deve prescrivere che in fase di approvvigionamento l'appaltatore dovrà accertarsi della rispondenza al criterio. La percentuale di materia riciclata deve essere dimostrata tramite una delle seguenti opzioni:

- una dichiarazione ambientale di Tipo III, conforme alla norma UNI EN 15804 e alla norma ISO 14025;
- una certificazione di prodotto rilasciata da un organismo di valutazione della conformità che attesti il contenuto di riciclato come ReMade in Italy® o equivalenti;
- una autodichiarazione ambientale di Tipo II conforme alla norma ISO 14021, verificata da un organismo di valutazione della conformità.

Tale documentazione dovrà essere presentata alla stazione appaltante in fase di esecuzione dei lavori, con le modalità indicate in premessa.

### **Pavimenti e rivestimenti**

I prodotti utilizzati per le pavimentazioni e i rivestimenti devono essere conformi ai criteri ecologici e prestazionali previsti dalle Decisioni 2010/18/CE, 2009/607/CE e 2009/967/CE e loro modifiche ed integrazioni, relative all'assegnazione del marchio comunitario di qualità ecologica.

Per quanto riguarda il limite sul biossido di zolfo (SO<sub>2</sub>), per le piastrelle di ceramica si considera comunque accettabile un valore superiore a quello previsto dal criterio 4.3 lettera b) della Decisione 2009/607/CE ma inferiore a quelli previsti dal documento BREF relativo al settore, di 500mg/m<sup>3</sup> espresso come SO<sub>2</sub> (tenore di zolfo nelle materie prime minore o uguale a 0,25%) e 2000 mg/m<sup>3</sup> espresso come SO<sub>2</sub> (tenore di zolfo nelle materie prime > 0,25%).

Verifica: Il progettista deve prescrivere che in fase di approvvigionamento l'appaltatore dovrà accertarsi della rispondenza al criterio utilizzando prodotti recanti alternativamente:

- il Marchio Ecolabel UE o equivalente;
- una dichiarazione ambientale di Tipo III, conforme alla norma UNI EN 15804 e alla norma ISO 14025 da cui si evinca il rispetto del presente criterio. Ciò può essere verificato se nella dichiarazione ambientale sono presenti le informazioni specifiche relative ai criteri contenuti nelle Decisioni sopra richiamate, incluso i valori sull'SO<sub>2</sub>.

E, in mancanza di questi, la documentazione comprovante il rispetto del presente criterio, inclusi i valori di SO<sub>2</sub>, validata da un organismo di valutazione della conformità, dovrà essere presentata alla stazione appaltante in fase di esecuzione dei lavori, con le modalità indicate in premessa.

### **Pitture e vernici**

<b>G.</b> <b>007 (0)</b>	<b>CRU_Centro Ricerca Universitaria</b> <i>Capitolato Speciale d'Appalto</i>	<b>CAPITOLATO SPECIALE D'APPALTO</b>
		Rev. 0 - Gennaio 2019
		Pag. 58 di 284

I prodotti vernicianti devono essere conformi ai criteri ecologici e prestazionali previsti dalla Decisione 2014/312/UE e s.m.i. relativa all'assegnazione del marchio comunitario di qualità ecologica.

Verifica: Il progettista deve prescrivere che in fase di approvvigionamento l'appaltatore dovrà accertarsi della rispondenza al criterio utilizzando prodotti recanti alternativamente:

- il Marchio Ecolabel UE o equivalente;
- una dichiarazione ambientale di Tipo III, conforme alla norma UNI EN 15804 e alla norma ISO 14025 da cui si evinca il rispetto del presente criterio. Ciò può essere verificato se nella dichiarazione ambientale sono presenti le informazioni specifiche relative ai criteri contenuti nelle Decisioni sopra richiamate.

La documentazione comprovante il rispetto del presente criterio dovrà essere presentata alla stazione appaltante in fase di esecuzione dei lavori, con le modalità indicate in premessa.

### **Impianti di riscaldamento e condizionamento**

Gli impianti a pompa di calore devono essere conformi ai criteri ecologici e prestazionali previsti dalla Decisione 2007/742/CE e s.m.i. relativa all'assegnazione del marchio comunitario di qualità ecologica.

Gli impianti di riscaldamento ad acqua devono essere conformi ai criteri ecologici e prestazionali previsti dalla Decisione 2014/314/UE e s.m.i. relativa all'assegnazione del marchio comunitario di qualità ecologica.

Se è previsto il servizio di climatizzazione e fornitura di energia per l'intero edificio, dovranno essere usati i criteri previsti dal DM 07 marzo 2012 (G.U. n.74 del 28 marzo 2012) relativo ai CAM per "Affidamento di servizi energetici per gli edifici - servizio di illuminazione e forza motrice - servizio di riscaldamento/raffrescamento".

L'installazione degli impianti tecnologici deve avvenire in locali e spazi adeguati, ai fini di una corretta manutenzione igienica degli stessi in fase d'uso, tenendo conto di quanto previsto dall'Accordo Stato-Regioni 5.10.2006 e 7.02.2013.

Per tutti gli impianti aerulici deve essere prevista una ispezione tecnica iniziale da effettuarsi in previsione del primo avviamento dell'impianto (secondo la norma UNI EN 15780:2011).

Verifica: Il progettista deve presentare una relazione tecnica che illustri le scelte tecniche che consentono il soddisfacimento del criterio, individuando chiaramente nel progetto anche i locali tecnici destinati ad alloggiare esclusivamente apparecchiature e macchine, indicando gli spazi minimi obbligatori, così come richiesto dai costruttori nei manuali di uso e manutenzione, per effettuare gli interventi di sostituzione/manutenzione delle apparecchiature stesse, i punti di accesso ai fini manutentivi lungo tutti i percorsi dei circuiti degli impianti tecnologici, qualunque sia il fluido veicolato all'interno degli stessi. Il progettista deve prescrivere che in fase di approvvigionamento l'appaltatore dovrà accertarsi della rispondenza al criterio utilizzando prodotti recanti il marchio Ecolabel UE o equivalente.

Tale documentazione dovrà essere presentata alla stazione appaltante in fase di esecuzione dei lavori, con le modalità indicate in premessa.

### **Impianti idrico sanitari**

I progetti degli interventi di nuova costruzione, inclusi gli interventi di demolizione e ricostruzione e gli interventi di ristrutturazione importante di primo livello, ferme restando le norme e i regolamenti più restrittivi (es. regolamenti urbanistici e edilizi comunali, etc.), devono prevedere:

- l'utilizzo di sistemi individuali di contabilizzazione del consumo di acqua per ogni unità immobiliare.
- prodotti "rubinetteria per sanitari" e "apparecchi sanitari" conformi ai criteri ecologici e prestazionali previsti dalle Decisioni 2013/250/UE e 2013/641/UE e loro modifiche ed integrazioni.

Verifica: Il progettista deve presentare una relazione tecnica che dimostri il soddisfacimento del criterio e deve prescrivere che in fase di approvvigionamento l'appaltatore dovrà accertarsi della rispondenza al criterio utilizzando prodotti recanti alternativamente:

- il Marchio Ecolabel UE;

<b>G.</b> <b>007 (0)</b>	CRU_Centro Ricerca Universitaria <i>Capitolato Speciale d'Appalto</i>	<b>CAPITOLATO SPECIALE D'APPALTO</b>
		Rev. 0 - Gennaio 2019
		Pag. 59 di 284

- un'altra etichetta ambientale di Tipo I conforme alla ISO 14024 che soddisfi i medesimi requisiti previsti dalle Decisioni sopra richiamate;

La documentazione comprovante il rispetto del presente criterio dovrà essere presentata alla stazione appaltante in fase di esecuzione dei lavori, con le modalità indicate in premessa.

## **2.3. SPECIFICHE TECNICHE DEL CANTIERE**

### **Demolizioni e rimozione dei materiali**

Allo scopo di ridurre l'impatto ambientale sulle risorse naturali, di aumentare l'uso di materiali riciclati aumentando così il recupero dei rifiuti, con particolare riguardo ai rifiuti da demolizione e costruzione (coerentemente con l'obiettivo di recuperare e riciclare entro il 2020 almeno il 70% dei rifiuti non pericolosi da costruzione e demolizione), fermo restando il rispetto di tutte le norme vigenti e di quanto previsto dalle specifiche norme tecniche di prodotto, le demolizioni e le rimozioni dei materiali devono essere eseguite in modo da favorire, il trattamento e recupero delle varie frazioni di materiali. A tal fine il progetto dell'edificio deve prevedere che:

1. Nei casi di ristrutturazione, manutenzione e demolizione, almeno il 70% in peso dei rifiuti non pericolosi generati durante la demolizione e rimozione di edifici, parti di edifici, manufatti di qualsiasi genere presenti in cantiere, ed escludendo gli scavi, deve essere avviato a operazioni di preparazione per il riutilizzo, recupero o riciclaggio.

2. Il contraente dovrà effettuare una verifica precedente alla demolizione al fine di determinare ciò che può essere riutilizzato, riciclato o recuperato. Tale verifica include le seguenti operazioni:

- individuazione e valutazione dei rischi di rifiuti pericolosi che possono richiedere un trattamento o un trattamento specialistico, o emissioni che possono sorgere durante la demolizione;
- una stima delle quantità con una ripartizione dei diversi materiali da costruzione;
- una stima della percentuale di riutilizzo e il potenziale di riciclaggio sulla base di proposte di sistemi di selezione durante il processo di demolizione;
- una stima della percentuale potenziale raggiungibile con altre forme di recupero dal processo di demolizione.

Verifica: L'offerente deve presentare una verifica precedente alla demolizione che contenga le informazioni specificate nel criterio, allegare un piano di demolizione e recupero e una sottoscrizione di impegno a trattare i rifiuti da demolizione o a conferirli ad un impianto autorizzato al recupero dei rifiuti.

### **Prestazioni ambientali**

Fermo restando le norme e i regolamenti più restrittivi (es. regolamenti urbanistici e edilizi comunali, etc.), le attività di cantiere devono garantire le seguenti prestazioni:

- per tutte le attività di cantiere e trasporto dei materiali devono essere utilizzati mezzi che rientrano almeno nella categoria EEV (veicolo ecologico migliorato);

Al fine di impedire fenomeni di diminuzione di materia organica, calo della biodiversità, contaminazione locale o diffusa, salinizzazione, erosione del suolo, etc. sono previste le seguenti azioni a tutela del suolo:

- accantonamento in sito e successivo riutilizzo dello scotico del terreno vegetale per una profondità di 60 cm, per la realizzazione di scarpate e aree verdi pubbliche e private;
- tutti i rifiuti prodotti dovranno essere selezionati e conferiti nelle apposite discariche autorizzate quando non sia possibile avviarli al recupero.
- eventuali aree di deposito provvisorio di rifiuti non inerti devono essere opportunamente impermeabilizzate e le acque di dilavamento devono essere depurate prima di essere convogliate verso i recapiti idrici finali.

Al fine di tutelare le acque superficiali e sotterranee da eventuali impatti sono previste le seguenti azioni a tutela delle acque superficiali e sotterranee:

- gli ambiti interessati dai fossi e torrenti (fasce ripariali) e da filari o altre formazioni vegetazionali autoctone devono essere recintati e protetti con apposite reti al fine di proteggerli da danni accidentali.

<b>G.</b> <b>007 (0)</b>	<b>CRU_Centro Ricerca Universitaria</b> <i>Capitolato Speciale d'Appalto</i>	<b>CAPITOLATO SPECIALE D'APPALTO</b>
		Rev. 0 - Gennaio 2019
		Pag. 60 di 284

Al fine di ridurre i rischi ambientali, la relazione tecnica deve contenere anche l'individuazione puntuale delle possibili criticità legate all'impatto nell'area di cantiere e alle emissioni di inquinanti sull'ambiente circostante, con particolare riferimento alle singole tipologie delle lavorazioni. La relazione tecnica dovrà inoltre contenere:

- le misure adottate per la protezione delle risorse naturali, paesistiche e storico-culturali presenti nell'area del cantiere;
- le misure per implementare la raccolta differenziata nel cantiere (tipo di cassonetti/contenitori per la raccolta differenziata, le aree da adibire a stoccaggio temporaneo, etc.) e per realizzare la demolizione selettiva e il riciclaggio dei materiali di scavo e dei rifiuti da costruzione e demolizione (C&D);
- le misure adottate per aumentare l'efficienza nell'uso dell'energia nel cantiere e per minimizzare le emissioni di gas climalteranti, con particolare riferimento all'uso di tecnologie a basso impatto ambientale (lampade a scarica di gas a basso consumo energetico o a led, generatori di corrente eco-diesel con silenziatore, pannelli solari per l'acqua calda, etc.);
- le misure per l'abbattimento del rumore e delle vibrazioni, dovute alle operazioni di scavo, di carico/scarico dei materiali, di taglio dei materiali, di impasto del cemento e di disarmo, etc., e l'eventuale installazione di schermature/coperture antirumore (fisse o mobili) nelle aree più critiche e nelle aree di lavorazione più rumorose, con particolare riferimento alla disponibilità ad utilizzare gruppi elettrogeni super silenziati e compressori a ridotta emissione acustica;
- le misure atte a garantire il risparmio idrico e la gestione delle acque reflue nel cantiere e l'uso delle acque piovane e quelle di lavorazione degli inerti, prevedendo opportune reti di drenaggio e scarico delle acque;
- le misure per l'abbattimento delle polveri e fumi anche attraverso periodici interventi di irrorazione delle aree di lavorazione con l'acqua o altre tecniche di contenimento del fenomeno del sollevamento della polvere;
- le misure per garantire la protezione del suolo e del sottosuolo, anche attraverso la verifica periodica degli sversamenti accidentali di sostanze e materiali inquinanti e la previsione dei relativi interventi di estrazione e smaltimento del suolo contaminato;
- le misure idonee per ridurre l'impatto visivo del cantiere, anche attraverso schermature e sistemazione a verde, soprattutto in presenza di abitazioni contigue e habitat con presenza di specie particolarmente sensibili alla presenza umana;
- le misure per attività di demolizione selettiva e riciclaggio dei rifiuti, con particolare riferimento al recupero dei laterizi, del calcestruzzo e di materiale proveniente dalle attività di cantiere con minori contenuti di impurità, le misure per il recupero e riciclaggio degli imballaggi.

Altre prescrizioni per la gestione del cantiere, per le preesistenze arboree e arbustive:

- rimozione delle specie arboree e arbustive alloctone invasive (in particolare, *Ailanthus altissima* e *Robinia pseudoacacia*), comprese radici e ceppaie. Per l'individuazione delle specie alloctone si dovrà fare riferimento alla "Watch-list della flora alloctona d'Italia" (Ministero dell'Ambiente e della Tutela del Territorio e del Mare, Carlo Blasi, Francesca Pretto & Laura Celesti-Grappo);
- protezione delle specie arboree e arbustive autoctone: gli alberi nel cantiere devono essere protetti con materiali idonei, per escludere danni alle radici, al tronco e alla chioma. In particolare intorno al tronco verrà legato del tavolame di protezione dello spessore minimo di 2 cm. Non è ammesso usare gli alberi per l'infissione di chiodi, appoggi e per l'installazione di corpi illuminanti, cavi elettrici, etc;
- i depositi di materiali di cantiere non devono essere effettuati in prossimità delle preesistenze arboree e arbustive autoctone (deve essere garantita almeno una fascia di rispetto di 10metri).

Verifica: L'offerente deve dimostrare la rispondenza ai criteri suindicati tramite la documentazione nel seguito indicata:

- relazione tecnica nella quale siano evidenziate le azioni previste per la riduzione dell'impatto ambientale nel rispetto dei criteri;
- piano per il controllo dell'erosione e della sedimentazione per le attività di cantiere;
- piano per la gestione dei rifiuti da cantiere e per il controllo della qualità dell'aria dell'aria e dell'inquinamento acustico durante le attività di cantiere.

L'attività di cantiere sarà oggetto di verifica programmata, effettuata da un organismo di valutazione della conformità. Qualora il progetto sia sottoposto ad una fase di verifica valida per la successiva certificazione dell'edificio secondo uno dei protocolli di sostenibilità energetico-ambientale degli edifici (rating systems) di livello nazionale o internazionale, la conformità al presente criterio può essere dimostrata se nella certificazione risultano soddisfatti tutti i requisiti riferibili alle prestazioni ambientali richiamate dal presente criterio. In tali casi il progettista

<b>G.</b> <b>007 (0)</b>	<b>CRU_Centro Ricerca Universitaria</b> <i>Capitolato Speciale d'Appalto</i>	<b>CAPITOLATO SPECIALE D'APPALTO</b>
		Rev. 0 - Gennaio 2019
		Pag. 61 di 284

è esonerato dalla presentazione della documentazione sopra indicata, ma è richiesta la presentazione degli elaborati e/o dei documenti previsti dallo specifico protocollo di certificazione di edilizia sostenibile perseguita.

### **Personale di cantiere**

Il personale impiegato nel cantiere oggetto dell'appalto, che svolge mansioni collegate alla gestione ambientale dello stesso, deve essere adeguatamente formato per tali specifici compiti.

Il personale impiegato nel cantiere deve essere formato per gli specifici compiti attinenti alla gestione ambientale del cantiere con particolare riguardo a:

- sistema di gestione ambientale,
- gestione delle polveri
- gestione delle acque e scarichi,
- gestione dei rifiuti.

Verifica: L'offerente deve presentare in fase di offerta, idonea documentazione attestante la formazione del personale, quale ad esempio curriculum, diplomi, attestati, etc.

### **Scavi e rinterrati**

Prima dello scavo, deve essere asportato lo strato superficiale di terreno naturale (ricco di humus) per una profondità di almeno cm 60 e accantonato in cantiere per essere riutilizzato in eventuali opere a verde (se non previste, il terreno naturale dovrà essere trasportato al più vicino cantiere nel quale siano previste tali opere).

Per i rinterrati, deve essere riutilizzato materiale di scavo (escluso il terreno naturale di cui al precedente punto) proveniente dal cantiere stesso o da altri cantieri, o materiale riciclato conforme ai parametri della norma UNI 11531-1.

Per i riempimenti con miscela di materiale betonabile deve essere utilizzato almeno il 50% di materiale riciclato.

Verifica: L'offerente deve presentare una dichiarazione del legale rappresentante che attesti che tali prestazioni e requisiti dei materiali, dei componenti e delle lavorazioni saranno rispettati e documentati nel corso dell'attività di cantiere.

## **2.4. CRITERI DI AGGIUDICAZIONE (CRITERI PREMIANTI)**

### **Sistema di monitoraggio dei consumi energetici**

Al fine di ottimizzare l'uso dell'energia negli edifici, ferme restando le norme e i regolamenti più restrittivi (es. regolamenti urbanistici e edilizi comunali, etc.), viene attribuito un punteggio premiante pari a 20/100 al progetto di interventi di nuova costruzione, inclusi gli interventi di demolizione e ricostruzione e degli interventi di ristrutturazione importante di primo livello, riguardanti edifici e strutture non residenziali, che prevedono l'installazione e messa in servizio di un sistema di monitoraggio dei consumi energetici connesso al sistema per l'automazione il controllo, la regolazione e la gestione delle tecnologie dell'edificio e degli impianti termici (BACS – Building Automation and Control System) e corrispondente alla Classe A come definita nella Tabella 1 della norma UNI EN 15232-1/2017 e successive modifiche o norma equivalente.

Questo sistema deve essere in grado di fornire informazioni agli occupanti e agli "energy manager" addetti alla gestione degli edifici, sull'uso dell'energia nell'edificio con dati in tempo reale ottenuti da sensori combinati aventi una frequenza di misurazione di almeno trenta minuti. Il sistema di monitoraggio deve essere in grado di memorizzare il dato acquisito e deve essere in grado di monitorare, in modo distinto, i principali usi energetici presenti nell'edificio (almeno riscaldamento, raffrescamento, produzione di acqua calda sanitaria, illuminazione, altri usi elettrici) e, ove questo sia utile, effettuare una suddivisione dei consumi per zona (nel caso di riscaldamento e/o raffrescamento se è prevista una gestione distinta per zona).

I dati devono poter essere scaricati e analizzabili. Inoltre il sistema deve fornire informazioni tali da consentire agli occupanti, ai manutentori e all'energy manager dell'edificio, di ottimizzare il riscaldamento, il raffreddamento, la produzione di acqua calda sanitaria l'illuminazione e gli altri usi elettrici per ogni zona dell'edificio.

<b>G.</b> <b>007 (0)</b>	<b>CRU_Centro Ricerca Universitaria</b> <i>Capitolato Speciale d'Appalto</i>	<b>CAPITOLATO SPECIALE D'APPALTO</b>
		Rev. 0 - Gennaio 2019
		Pag. 62 di 284

Il sistema deve inoltre consentire l'analisi e il controllo degli usi energetici, per zona, all'interno dell'edificio (riscaldamento, raffrescamento, produzione di acqua calda sanitaria, illuminazione, altri usi elettrici), l'ottimizzazione di tutti i parametri in base alle condizioni esterne e l'individuazione di possibili deviazioni dalle prestazioni previste dal progetto.

Il sistema deve essere accompagnato da un piano di Misure e Verifiche, che individui tutte le grandezze da misurare in funzione della loro significatività e illustri la metodologia di analisi e correzione dei dati al fine di fornire informazioni a utenti e/o energy manager tali da consentire l'ottimizzazione della gestione energetica dell'edificio.

Verifica: il progettista compirà scelte tecniche che consentono di soddisfare il criterio e prescriverà che in fase di approvvigionamento l'appaltatore dovrà accertarsi della rispondenza al criterio tramite la documentazione nel seguito indicata, che dovrà essere presentata alla stazione appaltante in fase di esecuzione dei lavori, nelle modalità indicate nel capitolato:

- specifiche per il sistema di monitoraggio dei consumi energetici, comprese le informazioni sull'interfaccia utente;
- piano di Misure e Verifiche in conformità con lo standard IPMVP "International Performance Measurement and Verification Protocol".

Qualora il committente non abbia richiesto un building energy management system-BEMS, tale requisito s'intende parimenti soddisfatto qualora sia stato comunque previsto e contrattualizzato un servizio per la gestione energetica efficiente dell'edificio.

<b>G.</b> 007 (0)	CRU_Centro Ricerca Universitaria <i>Capitolato Speciale d'Appalto</i>	<b>CAPITOLATO SPECIALE D'APPALTO</b>
		Rev. 0 - Gennaio 2019
		Pag. 63 di 284

## **2.5. CONDIZIONI DI ESECUZIONE (CLAUSOLE CONTRATTUALI)**

### **Varianti migliorative**

Sono ammesse solo varianti migliorative rispetto al progetto oggetto dell'affidamento redatto nel rispetto dei criteri e delle specifiche tecniche di cui al presente articolo ossia che la variante preveda prestazioni superiori rispetto al progetto approvato.

Le varianti devono essere preventivamente concordate e approvate dalla stazione appaltante, che ne deve verificare l'effettivo apporto migliorativo.

La stazione appaltante deve prevedere dei meccanismi di auto-tutela nei confronti dell'aggiudicatario (es: penali economiche o rescissione del contratto) nel caso che non vengano rispettati i criteri progettuali.

Verifica: L'appaltatore presenta, in fase di esecuzione, una relazione tecnica, con allegati degli elaborati grafici, nei quali siano evidenziate le varianti da apportare, gli interventi previsti e i conseguenti risultati raggiungibili. La stazione appaltante deve prevedere operazioni di verifica e controllo tecnico in opera per garantire un riscontro tra quanto dichiarato e quanto effettivamente realizzato dall'appaltatore.

### **Clausola sociale**

I lavoratori dovranno essere inquadrati con contratti che rispettino almeno le condizioni di lavoro e il salario minimo dell'ultimo contratto collettivo nazionale CCNL sottoscritto.

In caso di impiego di lavoratori interinali per brevi durate (meno di 60 giorni) l'offerente si accerta che sia stata effettuata la formazione in materia di salute e sicurezza sul lavoro (sia generica che specifica), andando oltre agli obblighi di legge, che prevede un periodo massimo pari a 60 giorni per effettuare la formazione ai dipendenti.

Verifica: L'appaltatore dovrà fornire il numero ed i nominativi dei lavoratori che intende utilizzare in cantiere. Inoltre su richiesta della stazione appaltante, in sede di esecuzione contrattuale, dovrà presentare i contratti individuali dei lavoratori che potranno essere intervistati per verificare la corretta ed effettiva applicazione del contratto. L'appaltatore potrà fornire in aggiunta anche il certificato di avvenuta certificazione SA8000:2014 (sono escluse le certificazioni SA8000 di versioni previgenti).

L'appaltatore potrà presentare in aggiunta la relazione dell'organo di vigilanza di cui al D.Lgs. 231/01 laddove tale relazione contenga alternativamente i risultati degli audit sulle procedure aziendali in materia di ambiente-smaltimento dei rifiuti; salute e sicurezza sul lavoro; whistleblowing; codice etico; applicazione dello standard ISO 26000 in connessione alla PDR UNI 18:2016 o delle linee guida OCSE sulle condotte di impresa responsabile. In caso di impiego di lavoratori interinali per brevi durate (meno di 60 giorni) l'offerente presenta i documenti probanti (attestati) relativi alla loro formazione in materia di salute e sicurezza sul lavoro (sia "generica" effettuata presso l'agenzia interinale sia "specifica", effettuata presso il cantiere/ azienda/ soggetto proponente e diversa a seconda del livello di rischio delle lavorazioni) secondo quanto previsto dall'Accordo Stato-Regioni del 21/12/2011.

### **Garanzie**

L'appaltatore deve specificare durata e caratteristiche delle garanzie fornite, anche in relazione alla posa in opera, in conformità ai disposti legislativi vigenti in materia in relazione al contratto in essere. La garanzia deve essere accompagnata dalle condizioni di applicabilità e da eventuali prescrizioni del produttore circa le procedure di manutenzione e posa che assicurino il rispetto delle prestazioni dichiarate del componente.

Verifica: l'appaltatore deve presentare un certificato di garanzia ed indicazioni relative alle procedure di manutenzione e posa in opera.

### **Oli lubrificanti**

L'appaltatore deve utilizzare, per i veicoli ed i macchinari di cantiere, oli lubrificanti che contribuiscono alla riduzione delle emissioni di CO2, quali quelli biodegradabili o rigenerati, qualora le prescrizioni del costruttore non ne escludano specificatamente l'utilizzo.



<b>G.</b> <b>007 (0)</b>	<b>CRU_Centro Ricerca Universitaria</b> <i>Capitolato Speciale d'Appalto</i>	<b>CAPITOLATO SPECIALE D'APPALTO</b>
		Rev. 0 - Gennaio 2019
		Pag. 64 di 284

Si descrivono di seguito i requisiti ambientali relativi alle due categorie di lubrificanti.

### Oli biodegradabili

Gli oli biodegradabili possono essere definiti tali quando sono conformi ai criteri ecologici e prestazionali previsti dalla Decisione 2011/381/EU e s.m.i. oppure una certificazione riportante il livello di biodegradabilità ultima secondo uno dei metodi normalmente impiegati per tale determinazione: OCSE 310, OCSE 306, OCSE 301 B, OCSE 301 C, OCSE 301 D, OCSE 301 F.

<b>OLIO BIODEGRADABILE</b>	<b>BIODEGRADABILITA' soglia minima</b>
<b>OLI IDRAULICI</b>	60%
<b>OLI PER CINEMATISMI E RIDUTTORI</b>	60%
<b>GRASSI LUBRIFICANTI</b>	50%
<b>OLI PER CATENE</b>	60%
<b>OLIO MOTORE A 4 TEMPI</b>	60%
<b>OLI MOTORE A DUE TEMPI</b>	60%
<b>OLI PER TRASMISSIONI</b>	60%

### Oli lubrificanti a base rigenerata

Oli che contengono una quota minima del 15% di base lubrificante rigenerata. Le percentuali di base rigenerata variano a seconda delle formulazioni secondo la seguente tabella.

<b>OLIO MOTORE</b>	<b>BASE RIGENERATA soglia minima</b>
<b>10W40</b>	15%
<b>15W40</b>	30%
<b>20W40</b>	40%
<b>OLI IDRAULICO</b>	<b>BASE RIGENERATA soglia minima</b>
<b>ISO 32</b>	50%
<b>ISO 46</b>	50%
<b>ISO 68</b>	50%

Verifica: La verifica del rispetto del criterio è effettuata in fase di esecuzione del contratto. In sede di offerta, a garanzia del rispetto degli impegni futuri, l'offerente deve presentare una dichiarazione del legale rappresentante della ditta produttrice che attesti la conformità ai criteri sopra esposti.

Durante l'esecuzione del contratto l'appaltatore deve fornire alla stazione appaltante una lista completa dei lubrificanti utilizzati e dovrà accertarsi della rispondenza al criterio utilizzando prodotti recanti alternativamente:

- il Marchio Ecolabel UE o equivalenti;
- una certificazione di prodotto rilasciata da un organismo di valutazione della conformità che attesti il contenuto di riciclato come ReMade in Italy® o equivalente;

<b>G.</b> <b>007 (0)</b>	CRU_Centro Ricerca Universitaria <i>Capitolato Speciale d'Appalto</i>	<b>CAPITOLATO SPECIALE D'APPALTO</b>
		Rev. 0 - Gennaio 2019
		Pag. 65 di 284

# **PARTE SECONDA**

## **PRESCRIZIONI TECNICHE**

<b>G.</b> <b>007 (0)</b>	CRU_Centro Ricerca Universitaria <i>Capitolato Speciale d'Appalto</i>	<b>CAPITOLATO SPECIALE D'APPALTO</b>
		Rev. 0 - Gennaio 2019
		Pag. 66 di 284

## 3. PRESCRIZIONI TECNICHE

### 3.1. QUALITA' DEI MATERIALI

#### 3.1.1. CALCI

Le calce aeree ed idrauliche, dovranno rispondere ai requisiti di accettazione delle norme tecniche vigenti; le calce idrauliche dovranno altresì rispondere alle prescrizioni contenute nella **Legge 26 maggio 1965, n. 595** (Caratteristiche tecniche e requisiti dei leganti idraulici) nonché ai requisiti di accettazione contenuti nelle norme **UNI EN 459/1 e 459/2**.

#### 3.1.2. GESSO ED ELEMENTI IN GESSO

Il gesso è ottenuto per frantumazione, cottura e macinazione di roccia sedimentaria, di struttura cristallina, macrocristallina oppure fine, il cui costituente essenziale è il solfato di calcio biidrato ( $\text{CaSO}_4 \cdot 2\text{H}_2\text{O}$ ).

Il gesso dovrà essere di recente cottura, perfettamente asciutto, di fine macinazione in modo da non lasciare residui sullo staccio di 56 maglie a centimetro quadrato, privo di materie eterogenee e senza parti alterate per estinzione spontanea.

Il gesso dovrà essere fornito in sacchi sigillati di idoneo materiale, riportanti il nominativo del produttore e la qualità del gesso contenuto e dovrà essere conservato in locali coperti, ben riparati dall'umidità e da agenti degradanti.

#### 3.1.3. INFISSI

Si intendono per infissi gli elementi aventi la funzione principale di regolare il passaggio di persone, animali, oggetti, e sostanze liquide o gassose nonché dell'energia tra spazi interni ed esterni dell'organismo edilizio o tra ambienti diversi dello spazio interno.

Essi si dividono tra elementi fissi (cioè luci fisse non apribili) e serramenti (cioè con parti apribili); gli infissi si dividono, inoltre, in relazione alla loro funzione, in porte, finestre e schermi.

Per la terminologia specifica dei singoli elementi e delle loro parti funzionali in caso di dubbio si fa riferimento alla norma **UNI 8369** ed alla norma armonizzata **UNI EN 12519**.

I prodotti vengono di seguito considerati al momento della loro fornitura; le modalità di posa sono sviluppate nell'articolo 1.2.19, relativo alle opere di vetratura e serramentistica.

Il Direttore dei Lavori, ai fini della loro accettazione, può procedere ai controlli (anche parziali) su campioni della fornitura, oppure richiedere un attestato di conformità della fornitura alle prescrizioni di seguito indicate.

##### Luci fisse

Le luci fisse devono essere realizzate nella forma, con i materiali e nelle dimensioni indicate nel disegno di progetto. In mancanza di prescrizioni (od in presenza di prescrizioni limitate) si intende che comunque devono, nel loro insieme (telai, lastre di vetro, eventuali accessori, ecc.), essere conformi alla norma **UNI 7959** ed in particolare resistere alle sollecitazioni meccaniche dovute all'azione del vento od agli urti, garantire la tenuta all'aria, all'acqua e la resistenza al vento.

Quanto richiesto dovrà garantire anche le prestazioni di isolamento termico, isolamento acustico, comportamento al fuoco e resistenza a sollecitazioni gravose dovute ad attività sportive, atti vandalici, ecc.

Le prestazioni predette dovranno essere garantite con limitato decadimento nel tempo.

Il Direttore dei Lavori potrà procedere all'accettazione delle luci fisse mediante i criteri seguenti:

- mediante controllo dei materiali costituenti il telaio più vetro più elementi di tenuta (guarnizioni, sigillanti) più eventuali accessori, e mediante controllo delle caratteristiche costruttive e della lavorazione del prodotto nel suo insieme e/o dei suoi componenti; in particolare trattamenti protettivi del legno, rivestimenti dei metalli costituenti il telaio, l'esatta esecuzione dei giunti, ecc.;
- mediante l'accettazione di dichiarazioni di conformità della fornitura alle classi di prestazione quali tenuta all'acqua, all'aria, resistenza agli urti, ecc.; di tali prove potrà anche chiedere la ripetizione in caso di dubbio o contestazione.

Le modalità di esecuzione delle prove saranno quelle definite nelle relative norme UNI per i serramenti.

<b>G.</b> <b>007 (0)</b>	<b>CRU_Centro Ricerca Universitaria</b> <i>Capitolato Speciale d'Appalto</i>	<b>CAPITOLATO SPECIALE D'APPALTO</b>
		Rev. 0 - Gennaio 2019
		Pag. 67 di 284

### I serramenti interni ed esterni

I serramenti interni ed esterni (finestre, porte finestre, e similari) dovranno essere realizzati seguendo le prescrizioni indicate nei disegni costruttivi o comunque nella parte grafica del progetto. In mancanza di prescrizioni (od in presenza di prescrizioni limitate) si intende che comunque nel loro insieme devono essere realizzati in modo da resistere alle sollecitazioni meccaniche e degli agenti atmosferici e contribuire, per la parte di loro spettanza, al mantenimento negli ambienti delle condizioni termiche, acustiche, luminose, di ventilazione, ecc.; lo svolgimento delle funzioni predette deve essere mantenuto nel tempo.

Il Direttore dei Lavori potrà procedere all'accettazione dei serramenti mediante il controllo dei materiali che costituiscono l'anta ed il telaio ed i loro trattamenti preservanti ed i rivestimenti mediante il controllo dei vetri, delle guarnizioni di tenuta e/o sigillanti, degli accessori. Mediante il controllo delle sue caratteristiche costruttive, in particolare dimensioni delle sezioni resistenti, conformazione dei giunti, delle connessioni realizzate meccanicamente (viti, bulloni, ecc.) e per aderenza (colle, adesivi, ecc.) e comunque delle parti costruttive che direttamente influiscono sulla resistenza meccanica, tenuta all'acqua, all'aria, al vento, e sulle altre prestazioni richieste.

Il Direttore dei Lavori potrà altresì procedere all'accettazione della attestazione di conformità della fornitura alle prescrizioni indicate nel progetto esecutivo per le varie caratteristiche od in mancanza a quelle di seguito riportate. Per le classi non specificate valgono i valori dichiarati dal fornitore ed accettati dalla Direzione dei Lavori.

Gli infissi dovranno possedere le seguenti caratteristiche:

#### 1) Finestre

- isolamento acustico, classe #DATI-MANCANTI# {indicare la classe di isolamento acustico};
- tenuta all'acqua, all'aria e resistenza al vento (misurata secondo le norme **UNI EN 1027 Tenuta all'acqua, UNI 11173, UNI EN 12207, UNI EN 12208 e UNI EN 12210**), classi #DATI-MANCANTI# {indicare la classe di resistenza all'acqua}; #DATI-MANCANTI# {indicare la classe di resistenza all'aria} e #DATI-MANCANTI# {indicare la classe di resistenza al vento};
- resistenza meccanica (secondo la norma **UNI EN 107**) #DATI-MANCANTI# {indicare la resistenza meccanica}.

#### 2) Porte interne

- tolleranze dimensionali #DATI-MANCANTI#; spessore #DATI-MANCANTI# (**classi di tolleranza secondo UNI EN 1529**); planarità #DATI-MANCANTI#; (**classi di tolleranza UNI EN 1530:2000**);
- resistenza all'urto corpo molle, corpo d'urto #DATI-MANCANTI# {indicare il peso del corpo d'urto in kg}, altezza di caduta #DATI-MANCANTI# {indicare l'altezza di caduta in cm} cm;
- resistenza al fuoco (misurata secondo la norma **UNI 1634**) classe #DATI-MANCANTI# {indicare la classe di resistenza al fuoco};
- resistenza al calore per irraggiamento (misurata secondo la norma **UNI 8328**) classe #DATI-MANCANTI# {indicare la classe di resistenza al calore per irraggiamento}.

#### 3) Porte esterne

- tolleranze dimensionali #DATI-MANCANTI#; spessore #DATI-MANCANTI# (misurate secondo la norma **UNI EN 951:2000 e UNI EN 1529:2000**); planarità #DATI-MANCANTI# (misurata secondo la norma **UNI EN 952:2000 e UNI EN 1530:2000**);
- tenuta all'acqua, aria, resistenza al vento (misurata secondo le norme **UNI EN 1027:2001, UNI 11173:2005, UNI EN 12207:2000, UNI EN 12208:2000 e UNI EN 12210:2000**);
- resistenza all'antintrusione classe #DATI-MANCANTI# {indicare la classe di resistenza all'antintrusione}.

L'attestazione di conformità dovrà essere comprovata da idonea certificazione e/o documentazione fornita dall'appaltatore al Direttore dei Lavori.

### Infissi esterni

L'altezza delle maniglie o dispositivo di comando deve essere compresa tra 100 e 130 cm; consigliata 115 cm. Per consentire alla persona seduta la visuale anche all'esterno, devono essere preferite soluzioni per le quali la parte opaca del parapetto, se presente, non superi i 60 cm di altezza dal calpestio, con l'avvertenza, però, per ragioni di sicurezza, che l'intero parapetto sia complessivamente alto almeno 100 cm e inattraversabile da una sfera di 10 cm di diametro.

Nelle finestre lo spigolo vivo della traversa inferiore dell'anta apribile deve essere opportunamente sagomato o protetto per non causare infortuni.

Le ante mobili degli infissi esterni devono poter essere usate esercitando una pressione non superiore a 8 kg.

#### 4) Serramenti in legno

<b>G.</b> <b>007 (0)</b>	<b>CRU_Centro Ricerca Universitaria</b> <i>Capitolato Speciale d'Appalto</i>	<b>CAPITOLATO SPECIALE D'APPALTO</b>
		Rev. 0 - Gennaio 2019
		Pag. 68 di 284

Per quanto concerne i nuovi serramenti in legno, essi devono avere rispondenza alle prescrizioni di cui alla voce opere da falegnameria.

Nel caso invece i vecchi serramenti presentassero il bisogno di una revisione generale, dovranno essere eseguite, previo smontaggio degli specchi, tutte le opere di piccola, media o grande riparazione. Particolare cura dovrà essere dedicata ai gocciolatoi, ai listelli fermavetri, agli accessori di chiusura e manovra, eseguendo le operazioni con ogni opera necessaria di tassellatura, rinzeppatura o eventuale svezatura, nonché la sostituzione dei pezzi non riutilizzabili, per garantire la perfetta chiusura a tenuta dei suddetti serramenti.

#### Gli schermi (tapparelle, persiane, antoni)

Gli schermi (tapparelle, persiane, antoni) con funzione prevalentemente oscurante dovranno essere realizzati nella forma, con il materiale e nelle dimensioni indicate nel disegno di progetto; in mancanza di prescrizioni o con prescrizioni insufficienti, si intende che comunque lo schermo deve nel suo insieme resistere alle sollecitazioni meccaniche (vento, sbattimenti, ecc.) ed agli agenti atmosferici mantenendo nel tempo il suo funzionamento.

Il Direttore dei Lavori dovrà procedere all'accettazione degli schermi mediante il controllo dei materiali che costituiscono lo schermo e, dei loro rivestimenti, controllo dei materiali costituenti gli accessori e/o organi di manovra, mediante la verifica delle caratteristiche costruttive dello schermo, principalmente dimensioni delle sezioni resistenti, conformazioni delle connessioni realizzate meccanicamente (viti, bulloni, ecc.) o per aderenza (colle, adesivi, ecc.) e comunque delle parti che direttamente influiscono sulla resistenza meccanica e durabilità agli agenti atmosferici.

Il Direttore dei Lavori potrà altresì procedere all'accettazione mediante attestazione di conformità della fornitura alle caratteristiche di resistenza meccanica, comportamento agli agenti atmosferici (corrosioni, cicli con lampade solari, camere climatiche, ecc.). La attestazione dovrà essere comprovata da idonea certificazione e/o documentazione.

Per quanto non espressamente contemplato, si rinvia alla seguente normativa tecnica: UNI EN 12207, UNI EN 12208, UNI EN 12210, UNI EN 12211, UNI EN ISO 10077, UNI EN 179, UNI EN 1125, UNI EN 1154, UNI EN 1155, UNI EN 1158, UNI EN 12209, UNI EN 1935, UNI EN 13659, UNI EN 13561, UNI EN 13241, UNI 10818, UNI EN 13126-1, UNI EN 1026 UNI EN 1027.

#### Prescrizioni dimensionali idonee ai portatori di handicap

Le porte di accesso di ogni unità ambientale devono essere facilmente manovrabili, di tipo e luce netta tali da consentire un agevole transito anche da parte di persona su sedia a ruote; il vano della porta e gli spazi antistanti e retrostanti devono essere complanari.

Occorre dimensionare adeguatamente gli spazi antistanti e retrostanti, con riferimento alle manovre da effettuare con la sedia a ruote, anche in rapporto al tipo di apertura.

Sono ammessi dislivelli in corrispondenza del vano della porta di accesso di una unità immobiliare, ovvero negli interventi di ristrutturazione, purché questi siano contenuti e tali comunque da non ostacolare il transito di una persona su sedia a ruote.

Per dimensioni, posizionamento e manovrabilità la porta deve essere tale da consentire un'agevole apertura della/e ante da entrambi i lati di utilizzo; sono consigliabili porte scorrevoli o con anta a libro, mentre devono essere evitate le porte girevoli, a ritorno automatico non ritardato e quelle vetrate se non fornite di accorgimenti per la sicurezza. Le porte vetrate devono essere facilmente individuabili mediante l'apposizione di opportuni segnali. Sono da preferire maniglie del tipo a leva opportunamente curvate ed arrotondate. La luce netta della porta di accesso di ogni edificio e di ogni unità immobiliare deve essere di almeno 80 cm. La luce netta delle altre porte deve essere di almeno 75 cm.

L'altezza delle maniglie deve essere compresa tra 85 e 95 cm (consigliata 90 cm).

Devono inoltre essere preferite soluzioni per le quali le singole ante delle porte non abbiano larghezza superiore ai 120 cm, e gli eventuali vetri siano collocati ad una altezza di almeno 40 cm dal piano del pavimento.

L'anta mobile deve poter essere usata esercitando una pressione non superiore a 8 kg.

#### Serramenti in acciaio

I produttori dei principali componenti di alluminio dei serramenti esterni in metallo devono adottare le Best Available Techniques (BAT) nella produzione di tali materiali o devono attuare specifiche misure per la riduzione del fabbisogno di energia primaria (e in particolare di quella di origine fossile) necessaria al ciclo completo di fabbricazione di tali componenti.

#### *Porte resistenti al fuoco*

Porte e portoni omologati REI

<b>G.</b> <b>007 (0)</b>	<b>CRU_Centro Ricerca Universitaria</b> <i>Capitolato Speciale d'Appalto</i>	<b>CAPITOLATO SPECIALE D'APPALTO</b>
		Rev. 0 - Gennaio 2019
		Pag. 69 di 284

Il serramento omologato REI deve essere installato seguendo le specifiche indicazioni riportate nel certificato di prova che, assieme all'omologazione del Ministero dell'Interno, alla dichiarazione della casa produttrice di conformità al prototipo approvato e alla copia della bolla di consegna presso il cantiere, dovrà accompagnare ogni serramento.

La ditta installatrice dovrà inoltre fornire una dichiarazione che attesti che il serramento è stato installato come specificato nel certificato di prova.

Commercializzazione CEE. Le porte ed altri elementi di chiusura legalmente fabbricati o commercializzati negli altri Stati membri dell'Unione europea od originari degli Stati firmatari dell'accordo SEE, sulla base di norme armonizzate o di norme o regole tecniche straniere riconosciute equivalenti, possono essere commercializzati in Italia per essere impiegati nel campo di applicazione del D.M. 14 dicembre 1993.

La commercializzazione delle porte antincendio deve rispettare le prescrizioni del D.M. 3 novembre 2004.

Gli elementi di chiusura resistenti al fuoco debbono essere contrassegnati, con punzonatura in rilievo diretta o su targhetta inamovibile e leggibile anche dopo l'incendio dai seguenti dati:

- nome produttore
- anno di fabbricazione
- nominativo ente certificazione
- numero del certificato di prova
- classe/i di resistenza al fuoco
- numero distintivo progressivo con riferimenti annuale.

Per le superfici esposte al fuoco da precise norme il contrassegno deve essere applicato sulla superficie suscettibile ad essere esposta al fuoco.

Porte installate lungo le vie di uscita. Tutte le porte resistenti al fuoco devono essere munite di dispositivo di autochiusura. Le porte in corrispondenza di locali adibiti a depositi possono essere non dotate di dispositivo di autochiusura, purché siano tenute chiuse a chiave.

L'utilizzo di porte resistenti al fuoco installate lungo le vie di uscita e dotate di dispositivo di autochiusura, può in alcune situazioni determinare difficoltà sia per i lavoratori che per altre persone che normalmente devono circolare lungo questi percorsi. In tali circostanze le suddette porte possono essere tenute in posizione aperta, tramite appositi dispositivi elettromagnetici che ne consentano il rilascio a seguito:

- dell'attivazione di rivelatori di fumo posti in vicinanza delle porte;
- dell'attivazione di un sistema di allarme incendio;
- di mancanza di alimentazione elettrica del sistema di allarme incendio;
- di un comando manuale.

Sulle porte delle vie di esodo, qualora sia prevista l'installazione di dispositivi, devono essere installati dispositivi almeno conformi alla norma **UNI EN 179:2008** o ad altra a questa equivalente, qualora si verifichi una delle seguenti condizioni:

- l'attività è aperta al pubblico e la porta è utilizzabile da meno di 10 persone;
- l'attività non è aperta al pubblico e la porta è utilizzabile da un numero di persone superiore a 9 ed inferiore a 26;
- l'attività è aperta al pubblico e la porta è utilizzabile da più di 9 persone;
- l'attività non è aperta al pubblico e la porta è utilizzabile da più di 25 persone;
- i locali con lavorazioni e materiali che comportino pericoli di esplosione e specifici rischi d'incendio con più di 5 lavoratori addetti.

Sistemi di apertura delle porte. Il datore di lavoro o persona addetta, deve assicurarsi, all'inizio della giornata lavorativa, che le porte in corrispondenza delle uscite di piano e quelle da utilizzare lungo le vie di esodo non siano chiuse a chiave o, nel caso siano previsti accorgimenti antintrusione, possano essere aperte facilmente ed immediatamente dall'interno senza l'uso di chiavi.

Tutte le porte delle uscite che devono essere tenute chiuse durante l'orario di lavoro, e per le quali è obbligatoria l'apertura nel verso dell'esodo, devono aprirsi a semplice spinta dall'interno.

Nel caso siano adottati accorgimenti antintrusione, si possono prevedere idonei e sicuri sistemi di apertura delle porte alternativi a quelli previsti nel presente punto. In tale circostanza tutti i lavoratori devono essere a conoscenza del particolare sistema di apertura ed essere capaci di utilizzarlo in caso di emergenza.

I dispositivi di apertura manuale, di seguito denominati «dispositivi», delle porte installate lungo le vie di esodo nelle attività soggette al controllo dei Vigili del fuoco ai fini del rilascio del certificato di prevenzione incendi, quando ne sia prevista l'installazione, devono essere conformi alle norme **UNI** specifiche.

Porte scorrevoli e porte girevoli

<b>G.</b> <b>007 (0)</b>	<b>CRU_Centro Ricerca Universitaria</b> <i>Capitolato Speciale d'Appalto</i>	<b>CAPITOLATO SPECIALE D'APPALTO</b>
		Rev. 0 - Gennaio 2019
		Pag. 70 di 284

Una porta scorrevole non deve essere utilizzata quale porta di una uscita di piano. Tale tipo di porta può però essere utilizzata, se è del tipo ad azionamento automatico e può essere aperta nel verso dell'esodo a spinta con dispositivo opportunamente segnalato e restare in posizione di apertura in mancanza di alimentazione elettrica.

Una porta girevole su asse verticale non può essere utilizzata in corrispondenza di una uscita di piano. Qualora sia previsto un tale tipo di porta, occorre che nelle immediate vicinanze della stessa sia installata una porta apribile a spinta opportunamente segnalata.

Installazione in fabbricati destinati anche ad altro uso o in locali inseriti nella volumetria del fabbricato servito. Le porte dei locali e dei disimpegni devono:

- essere apribili verso l'esterno e munite di congegno di autochiusura, di altezza minima di 2 m e larghezza minima 0,6 m. Per impianti con portata termica complessiva inferiore a 116 kW il senso di apertura delle porte non è vincolato.

- possedere caratteristiche di resistenza al fuoco non inferiori a REI 60 o REI 30, per impianti di portata termica rispettivamente superiore o non a 116 kW. Alle porte di accesso diretto da spazio scoperto, strada pubblica o privata, scoperta, o da intercapedine antincendio non è richiesto tale requisito, purché siano in materiale di classe 0 di reazione al fuoco.

Le strutture portanti Locali di installazione di impianti cucina e lavaggio stoviglie (D.M. 12 aprile 1996) devono possedere resistenza al fuoco non inferiore a R 120, quelle di separazione da altri ambienti non inferiore a REI 120. Per impianti di portata termica complessiva fino a 116 kW sono consentite caratteristiche R/REI 60.

L'accesso può avvenire direttamente:

- dall'esterno, tramite porta larga almeno 0,9 m in materiale di classe 0 di reazione al fuoco;

- e/o dal locale consumazione pasti, tramite porte larghe almeno 0,9 m di caratteristiche almeno REI 60 per portate termiche superiori a 116 kW e REI 30 negli altri casi, dotate di dispositivo di autochiusura anche del tipo normalmente aperto purché asservito ad un sistema di rivelazione incendi.

E' consentita la comunicazione con altri locali, pertinenti l'attività servita dall'impianto, tramite disimpegno anche non aerato, con eccezione dei locali destinati a pubblico spettacolo, con i quali la comunicazione può avvenire esclusivamente tramite disimpegno, indipendentemente dalla portata termica.

### **3.1.4. COMPONENTI DEL CONGLOMERATO CEMENTIZIO**

Nelle opere strutturali devono impiegarsi esclusivamente i leganti idraulici previsti dalle disposizioni vigenti in materia (legge 26 maggio 1965 n. 595 e norme **UNI EN 197-1:2011** e **UNI EN 197-2:2001**). A norma di quanto previsto dal Decreto 12 luglio 1999, n. 314 (Regolamento recante norme per il rilascio dell'attestato di conformità per i cementi), i cementi di cui all'art. 1 lettera A) della legge 595/65 (e cioè cementi normali e ad alta resistenza: portland, pozzolanico e d'altoforno), se utilizzati per confezionare il conglomerato cementizio normale, armato e precompresso, devono essere certificati presso i laboratori di cui all'art. 6 della legge 595/65 e all'art. 59 del D.P.R. 380/2001 e s.m.i. Per i cementi di importazione, la procedura di controllo e di certificazione potrà essere svolta nei luoghi di produzione da analoghi laboratori esteri di analisi. È escluso l'impiego di cementi alluminosi. Per la realizzazione di dighe e altre opere massive dove è richiesto un basso calore di idratazione, devono essere utilizzati i cementi speciali con calore di idratazione molto basso conformi alla norma europea armonizzata **UNI EN 14216:2015** (Cemento - Composizione, specificazioni e criteri di conformità per cementi speciali a calore di idratazione molto basso), e in possesso di un certificato di conformità rilasciato da un organismo di certificazione europeo notificato. Qualora il calcestruzzo risulti esposto a condizioni ambientali chimicamente aggressive, si devono utilizzare cementi per i quali siano prescritte, da norme armonizzate europee e, fino alla disponibilità di esse, da norme nazionali, adeguate proprietà di resistenza ai solfati e/o al dilavamento o ad eventuali altre specifiche azioni aggressive.

#### **Fornitura**

I sacchi per la fornitura dei cementi devono essere sigillati e in perfetto stato di conservazione. Se l'imballaggio fosse comunque manomesso o il prodotto avariato, il cemento potrà essere rifiutato dalla direzione dei lavori, e dovrà essere sostituito con altro idoneo. Se i leganti sono forniti sfusi, la provenienza e la qualità degli stessi dovranno essere dichiarate con documenti di accompagnamento della merce. La qualità del cemento potrà essere accertata mediante prelievo di campioni (secondo le modalità indicate dall'art.4 del Decreto n. 314/1999) e loro analisi presso laboratori ufficiali. L'impresa deve disporre in cantiere i silos per lo stoccaggio del cemento, che ne consentano la conservazione in idonee condizioni termoigrometriche.

*Aggregati*

<b>G.</b> <b>007 (0)</b>	<b>CRU_Centro Ricerca Universitaria</b> <i>Capitolato Speciale d'Appalto</i>	<b>CAPITOLATO SPECIALE D'APPALTO</b>
		Rev. 0 - Gennaio 2019
		Pag. 71 di 284

Sono idonei alla produzione di calcestruzzo per uso strutturale gli aggregati ottenuti dalla lavorazione di materiali naturali, artificiali, oppure provenienti da processi di riciclo conformi alla norma europea armonizzata UNI EN 12620 e, per gli aggregati leggeri, alla norma europea armonizzata UNI EN 13055. È consentito l'uso di aggregati grossi provenienti da riciclo, secondo i limiti di cui al punto 11.2.9.2 del D.M. 17 gennaio 2018 a condizione che la miscela di calcestruzzo, confezionato con aggregati riciclati, venga preliminarmente qualificata e documentata, nonché accettata in cantiere, attraverso le procedure di cui alle citate norme.

Per quanto riguarda i controlli di accettazione degli aggregati da effettuarsi a cura del Direttore dei Lavori, questi sono finalizzati almeno alla verifica delle caratteristiche tecniche riportate al punto 11.2.9.2 del D.M. 17 gennaio 2018.

Il Regolamento Europeo 305/2011, impone a tutti i prodotti immessi sul mercato e destinati alle costruzioni, la marcatura CE. Il mandato della UE M/125 stabilisce che anche gli aggregati per calcestruzzo siano sottoposti a tale direttiva e, in particolare, che tutti gli inerti messi in commercio dopo il 1 giugno 2004 debbano avere la marcatura CE.

Regolamento Europeo 305/2011

La marcatura CE verrà assegnata secondo due diversi livelli di severità:

**Livello 4:** (più semplice) per gli inerti impiegati in uso a basso rischio di sicurezza. In questo caso è necessario avere un Sistema di Controllo del Processo, in pratica un Sistema Qualità, anche non certificato, eseguire tutte le prove previste dalla norma, rispettare i valori limite imposti dalla norma stessa.

**Livello 2+:** (più complesso) per gli inerti impiegati in uso ad alto rischio di sicurezza. In questo caso è necessario avere un Sistema di Controllo del Processo, certificato, eseguire tutte le prove previste dalla norma, rispettare i valori limite imposti sempre dalla norma.

Al produttore di inerti che commercializza il suo prodotto si chiede di:

- applicare un Sistema di controllo del Processo, molto simile al Sistema Qualità, in Azienda;
- capire a quali usi questo può essere destinato per individuare le norme da rispettare e le prove minime da eseguire;
- certificarsi con un organismo notificato per il sistema 2 +;
- sottoscrivere un'auto dichiarazione per il sistema 4.

Gli inerti, naturali o di frantumazione, devono essere costituiti da elementi non gelivi e non friabili, privi di sostanze organiche, limose e argillose, di gesso, ecc., in proporzioni nocive all'indurimento del conglomerato o alla conservazione delle armature.

La ghiaia o il pietrisco devono avere dimensioni massime commisurate alle caratteristiche geometriche della carpenteria del getto e all'ingombro delle armature, e devono essere lavati con acqua dolce qualora ciò sia necessario per l'eliminazione di materie nocive.

Il pietrisco deve provenire dalla frantumazione di roccia compatta, non gessosa né geliva, non deve contenere impurità né materie pulverulenti e deve essere costituito da elementi le cui dimensioni soddisfino alle condizioni sopra indicate per la ghiaia.

La sabbia per il confezionamento delle malte o del calcestruzzo deve essere scricchiolante alla mano, non lasciare traccia di sporco, essere priva di solfati e di sostanze organiche, terrose o argillose, melmose o comunque dannose. Prima dell'impiego, se necessario, deve essere lavata con acqua dolce per eliminare eventuali materie nocive.

La sabbia naturale o artificiale deve risultare bene assortita in grossezza e costituita di grani resistenti, avere grana omogenea, essere di tipo siliceo (o in subordine quarzoso, granitico o calcareo), non provenienti da roccia decomposta o gessosa, ma da rocce con elevata resistenza alla compressione.

La sabbia deve avere dimensione massima dei grani di 2 mm per murature in genere, e di 1 mm per gli intonaci e murature di paramento o in pietra da taglio.

La granulometria dovrà essere adeguata alla destinazione del getto ed alle condizioni di posa in opera. E' assolutamente vietato l'uso di sabbia marina.

#### Controlli d'accettazione

I controlli di accettazione degli aggregati da effettuarsi a cura del direttore dei lavori, come stabilito dalle **NTC 2018** al punto 11.2.9.2, devono essere finalizzati alla determinazione delle caratteristiche tecniche (Descrizione petrografica semplificata, Dimensione dell'aggregato (analisi granulometrica e contenuto dei fini), Indice di appiattimento, Dimensione per il filler, Forma dell'aggregato grosso (per aggregato proveniente da riciclo), Resistenza alla frammentazione/frantumazione (per calcestruzzo Rck= C50/60)), insieme ai relativi metodi di prova. I metodi di prova da utilizzarsi sono quelli indicati nelle norme europee armonizzate citate, in relazione a ciascuna caratteristica.

#### Sabbia



<b>G.</b> <b>007 (0)</b>	<b>CRU_Centro Ricerca Universitaria</b> <i>Capitolato Speciale d'Appalto</i>	<b>CAPITOLATO SPECIALE D'APPALTO</b>
		Rev. 0 - Gennaio 2019
		Pag. 72 di 284

Ferme restando le considerazioni dei paragrafi precedenti, la sabbia per il confezionamento delle malte o del calcestruzzo deve essere priva di solfati e di sostanze organiche, terrose o argillose, e avere dimensione massima dei grani di 2 mm per murature in genere, e di 1 mm per gli intonaci e murature di paramento o in pietra da taglio. La sabbia naturale o artificiale deve risultare bene assortita in grossezza e costituita di grani resistenti, non provenienti da roccia decomposta o gessosa. Essa deve essere scricchiolante alla mano, non lasciare traccia di sporco, non contenere materie organiche, melmose o comunque dannose. Prima dell'impiego, se necessario, deve essere lavata con acqua dolce per eliminare eventuali materie nocive.

#### *Verifiche sulla qualità*

La direzione dei lavori potrà accertare in via preliminare le caratteristiche delle cave di provenienza del materiale per rendersi conto dell'uniformità della roccia, e dei sistemi di coltivazione e di frantumazione, prelevando dei campioni da sottoporre alle prove necessarie per caratterizzare la roccia nei riguardi dell'impiego.

Il prelevamento di campioni potrà essere omesso quando le caratteristiche del materiale risultino da un certificato emesso in seguito ad esami fatti eseguire da amministrazioni pubbliche, a seguito di sopralluoghi nelle cave, e i risultati di tali indagini siano ritenuti idonei dalla direzione dei lavori.

Il prelevamento dei campioni di sabbia deve avvenire normalmente dai cumuli sul luogo di impiego; diversamente, può avvenire dai mezzi di trasporto ed eccezionalmente dai silos. La fase di prelevamento non deve alterare le caratteristiche del materiale, e in particolare la variazione della sua composizione granulometrica e perdita di materiale fine. I metodi di prova possono riguardare l'analisi granulometrica e il peso specifico reale.

Per quanto non espressamente contemplato, si rinvia alla seguente normativa tecnica: UNI EN 459 - UNI EN 197 - UNI EN ISO 7027-1 - UNI EN 413 - UNI 9156

#### *Ceneri volanti*

L'utilizzo di ceneri volanti conferisce maggiore impermeabilità al cemento e maggiore fluidità all'impasto fresco e pertanto rapporti a/c più bassi: ciò comporta una maggiore resistenza meccanica finale del conglomerato.

Le ceneri volanti, costituenti il residuo solido della combustione di carbone, dovranno provenire da centrali termoelettriche in grado di fornire un prodotto di qualità costante nel tempo e documentabile per ogni invio, e non contenere impurità (lignina, residui oleosi, pentossido di vanadio, ecc.) che possano danneggiare o ritardare la presa e l'indurimento del cemento.

Il dosaggio delle ceneri volanti non deve superare il 25% del peso del cemento. Detta aggiunta non deve essere computata in alcun modo nel calcolo del rapporto acqua/cemento.

Nella progettazione del mix design e nelle verifiche periodiche da eseguire, andrà comunque verificato che l'aggiunta di ceneri praticata non comporti un incremento della richiesta di additivo, per ottenere la stessa fluidità dell'impasto privo di ceneri maggiore dello 0,2%.

#### *Microsilice*

La silice attiva colloidale amorfa è costituita da particelle sferiche isolate di  $\text{SiO}_2$  con diametro compreso tra 0,01 e 0,5 micron, e ottenuta da un processo di tipo metallurgico, durante la produzione di silice metallica o di leghe ferro-silicio, in un forno elettrico ad arco.

La silice fume può essere fornita allo stato naturale, così come può essere ottenuta dai filtri di depurazione sulle ciminiere delle centrali a carbone oppure come sospensione liquida di particelle con contenuto secco di 50% in massa.

Si dovrà porre particolare attenzione al controllo in corso d'opera del mantenimento della costanza delle caratteristiche granulometriche e fisicochimiche.

Il dosaggio della silice fume non deve comunque superare il 7% del peso del cemento.

Tale aggiunta non sarà computata in alcun modo nel calcolo del rapporto acqua/cemento.

Se si utilizzano cementi di tipo I, potrà essere computata nel dosaggio di cemento e nel rapporto acqua/cemento una quantità massima di tale aggiunta pari all'11% del peso del cemento.

Nella progettazione del mix design e nelle verifiche periodiche da eseguire, andrà comunque verificato che l'aggiunta di microsilice praticata non comporti un incremento della richiesta dell'additivo maggiore dello 0,2%, per ottenere la stessa fluidità dell'impasto privo di silice fume.

#### *Additivi*

L'impiego di additivi, come per ogni altro componente, dovrà essere preventivamente sperimentato e dichiarato nel mix design della miscela di conglomerato cementizio, preventivamente progettata.

<b>G.</b> <b>007 (0)</b>	<b>CRU_Centro Ricerca Universitaria</b> <i>Capitolato Speciale d'Appalto</i>	<b>CAPITOLATO SPECIALE D'APPALTO</b>
		Rev. 0 - Gennaio 2019
		Pag. 73 di 284

Gli additivi per impasti cementizi si intendono classificati come segue:

- fluidificanti;
- aeranti;
- ritardanti;
- acceleranti;
- fluidificanti-aeranti;
- fluidificanti-ritardanti;
- fluidificanti-acceleranti;
- antigelo-superfluidificanti.

Gli additivi devono essere conformi alla parte armonizzata della norma europea **UNI EN 934-2:2012**.

L'impiego di eventuali additivi dovrà essere subordinato all'accertamento dell'assenza di ogni pericolo di aggressività.

Gli additivi dovranno possedere le seguenti caratteristiche:

- essere opportunamente dosati rispetto alla massa del cemento;
- non contenere componenti dannosi alla durabilità del calcestruzzo;
- non provocare la corrosione dei ferri d'armatura;
- non interagire sul ritiro o sull'espansione del calcestruzzo. In caso contrario, si dovrà procedere alla determinazione della stabilità dimensionale.

Gli additivi da utilizzarsi, eventualmente, per ottenere il rispetto delle caratteristiche delle miscele in conglomerato cementizio, potranno essere impiegati solo dopo una valutazione degli effetti per il particolare conglomerato cementizio da realizzare e nelle condizioni effettive di impiego.

Particolare cura dovrà essere posta nel controllo del mantenimento nel tempo della lavorabilità del calcestruzzo fresco.

Per le modalità di controllo ed accettazione la Direzione dei Lavori potrà far eseguire prove od accettare, secondo i criteri dell'articolo "Norme Generali - Accettazione Qualità ed Impiego dei Materiali", l'attestazione di conformità alle norme **UNI EN 934**, **UNI EN 480**.

#### *Additivi acceleranti*

Gli additivi acceleranti, allo stato solido o liquido hanno la funzione di addensare la miscela umida fresca e portare ad un rapido sviluppo delle resistenze meccaniche.

Il dosaggio degli additivi acceleranti dovrà essere contenuto tra lo 0,5 e il 2% (ovvero come indicato dal fornitore) del peso del cemento. In caso di prodotti che non contengono cloruri tali valori possono essere incrementati fino al 4%. Per evitare concentrazioni del prodotto, lo si dovrà opportunamente diluire prima dell'uso.

La direzione dei lavori si riserva di verificare la loro azione prima dell'impiego, mediante:

- l'esecuzione di prove di resistenza meccanica del calcestruzzo previste dal paragrafo 11.2.2 delle **NTC 2018** e norme UNI applicabili per la fornitura contrattuale;
- la determinazione dei tempi di inizio e fine presa del calcestruzzo additivato mediante la misura della resistenza alla penetrazione, da eseguire con riferimento alla norma **UNI**;

In generale, per quanto non specificato si rimanda alla norma **UNI EN 934-2:2012**.

#### *Additivi ritardanti*

Gli additivi ritardanti potranno essere eccezionalmente utilizzati, previa idonea qualifica e preventiva approvazione da parte della direzione dei lavori, per:

- particolari opere che necessitano di getti continui e prolungati, al fine di garantire la loro corretta monoliticità;
- getti in particolari condizioni climatiche;
- singolari opere ubicate in zone lontane e poco accessibili dalle centrali/impianti di betonaggio.

La direzione dei lavori si riserva di verificare la loro azione prima dell'impiego, mediante:

- l'esecuzione di prove di resistenza meccanica del calcestruzzo previste dal paragrafo 11.2.2 delle **NTC 2018** e norme UNI applicabili per la fornitura contrattuale;
- la determinazione dei tempi di inizio e fine presa del calcestruzzo additivato mediante la misura della resistenza alla penetrazione, da eseguire con riferimento alla norma **UNI**.

Le prove di resistenza a compressione devono essere eseguite di regola dopo la stagionatura di 28 giorni, e la presenza dell'additivo non deve comportare diminuzione della resistenza del calcestruzzo.

In generale, per quanto non specificato si rimanda alla norma **UNI EN 934-2:2012**.

#### *Additivi antigelo*

<b>G.</b> <b>007 (0)</b>	<b>CRU_Centro Ricerca Universitaria</b> <i>Capitolato Speciale d'Appalto</i>	<b>CAPITOLATO SPECIALE D'APPALTO</b>
		Rev. 0 - Gennaio 2019
		Pag. 74 di 284

Gli additivi antigelo sono da utilizzarsi nel caso di getto di calcestruzzo effettuato in periodo freddo, previa autorizzazione della direzione dei lavori.

Il dosaggio degli additivi antigelo dovrà essere contenuto tra lo 0,5 e il 2% (ovvero come indicato dal fornitore) del peso del cemento, che dovrà essere del tipo ad alta resistenza e in dosaggio superiore rispetto alla norma. Per evitare concentrazioni del prodotto, prima dell'uso dovrà essere opportunamente miscelato al fine di favorire la solubilità a basse temperature.

La direzione dei lavori si riserva di verificare la loro azione prima e dopo l'impiego, mediante:

- l'esecuzione di prove di resistenza meccanica del calcestruzzo previste dal paragrafo 11.2.2 delle **NTC 2018** e norme UNI applicabili per la fornitura contrattuale;
- la determinazione dei tempi d'inizio e fine presa del calcestruzzo additivato mediante la misura della resistenza alla penetrazione, da eseguire con riferimento alla norma **UNI**.

Le prove di resistenza a compressione di regola devono essere eseguite dopo la stagionatura di 28 giorni, la presenza dell'additivo non deve comportare diminuzione della resistenza del calcestruzzo.

#### *Additivi fluidificanti e superfluidificanti*

Gli additivi fluidificanti sono da utilizzarsi per aumentare la fluidità degli impasti, mantenendo costante il rapporto acqua/cemento e la resistenza del calcestruzzo, previa autorizzazione della direzione dei lavori.

L'additivo superfluidificante di prima e seconda additivazione dovrà essere di identica marca e tipo. Nel caso in cui il mix design preveda l'uso di additivo fluidificante come prima additivazione, associato ad additivo superfluidificante a piè d'opera, questi dovranno essere di tipo compatibile e preventivamente sperimentati in fase di progettazione del mix design e di prequalifica della miscela.

Dopo la seconda aggiunta di additivo, sarà comunque necessario assicurare la miscelazione per almeno 10 minuti prima dello scarico del calcestruzzo. La direzione dei lavori potrà richiedere una miscelazione più prolungata in funzione dell'efficienza delle attrezzature e delle condizioni di miscelamento.

Il dosaggio degli additivi fluidificanti dovrà essere contenuto tra lo 0,2 e lo 0,3% (ovvero come indicato dal fornitore) del peso del cemento. Gli additivi superfluidificanti vengono aggiunti in quantità superiori al 2% rispetto al peso del cemento.

In generale, per quanto non specificato si rimanda alla norma **UNI EN 934-2:2012**.

La direzione dei lavori si riserva di verificare la loro azione prima e dopo l'impiego mediante:

- la determinazione della consistenza dell'impasto mediante l'impiego della tavola a scosse con riferimento alla norma **UNI**;
- l'esecuzione di prove di resistenza meccanica del calcestruzzo previste dal paragrafo 11.2.2 delle **NTC 2018** e norme UNI applicabili per la fornitura contrattuale;
- la prova di essudamento prevista dalla norma **UNI**.

#### *Additivi aeranti*

Gli additivi aeranti sono da utilizzarsi per migliorare la resistenza del calcestruzzo ai cicli di gelo e disgelo, previa autorizzazione della direzione dei lavori. La quantità dell'aerante deve essere compresa tra lo 0,005 e lo 0,05% (ovvero come indicato dal fornitore) del peso del cemento.

La direzione dei lavori si riserva di verificare la loro azione prima e dopo l'impiego mediante:

- la determinazione del contenuto d'aria;
- l'esecuzione di prove di resistenza meccanica del calcestruzzo previste dal paragrafo 11.2.2 delle **NTC 2018** e norme UNI applicabili per la fornitura contrattuale;
- prova di resistenza al gelo;
- prova di essudamento.

Le prove di resistenza a compressione del calcestruzzo, di regola, devono essere eseguite dopo la stagionatura.

#### *Norme di riferimento*

La direzione dei lavori, per quanto non specificato, per valutare l'efficacia degli additivi potrà disporre l'esecuzione delle seguenti prove:

**UNI EN 480-4:2006** – Additivi per calcestruzzo, malta e malta per iniezione. Metodi di prova. Parte 4: Determinazione della quantità di acqua essudata del calcestruzzo;

**UNI EN 480-5:2006** – Additivi per calcestruzzo, malta e malta per iniezione. Metodi di prova. Parte 5: Determinazione dell'assorbimento capillare;

**UNI EN 480-6:2006** – Additivi per calcestruzzo, malta e malta per iniezione. Metodi di prova. Parte 6: Analisi all'infrarosso;

<b>G.</b> <b>007 (0)</b>	<b>CRU_Centro Ricerca Universitaria</b> <i>Capitolato Speciale d'Appalto</i>	<b>CAPITOLATO SPECIALE D'APPALTO</b>
		Rev. 0 - Gennaio 2019
		Pag. 75 di 284

**UNI EN 480-8:2012**– Additivi per calcestruzzo, malta e malta per iniezione. Metodi di prova. Determinazione del tenore di sostanza secca convenzionale;

**UNI EN 480-10:2009**– Additivi per calcestruzzo, malta e malta per iniezione. Metodi di prova. Determinazione del tenore di cloruri solubili in acqua;

**UNI EN 480-11:2006**– Additivi per calcestruzzo, malta e malta per iniezione. Metodi di prova. Parte 11: Determinazione delle caratteristiche dei vuoti di aria nel calcestruzzo indurito;

**UNI EN 480-12:2006**– Additivi per calcestruzzo, malta e malta per iniezione. Metodi di prova. Parte 12: Determinazione del contenuto di alcali negli additivi;

**UNI EN 480-13:2015**– Additivi per calcestruzzo, malta e malta per iniezione. Metodi di prova. Malta da muratura di riferimento per le prove sugli additivi per malta;

**UNI EN 480-14:2007**– Additivi per calcestruzzo, malta e malta per iniezione. Metodi di prova. Parte 14: Determinazione dell'effetto sulla tendenza alla corrosione dell'acciaio di armatura mediante prova elettrochimica potenziostatica;

**UNI EN 934-1:2008**– Additivi per calcestruzzo, malta e malta per iniezione. Parte 1: Requisiti comuni;

**UNI EN 934-2:2012**– Additivi per calcestruzzo, malta e malta per iniezione. Parte 2: Additivi per calcestruzzo. Definizioni, requisiti, conformità, marcatura ed etichettatura;

**UNI EN 934-3:2012**– Additivi per calcestruzzo, malta e malta per iniezione. Additivi per malte per opere murarie. Parte 3: Definizioni, requisiti, conformità, marcatura ed etichettatura;

**UNI EN 934-4:2009**– Additivi per calcestruzzo, malta e malta per iniezione. Additivi per malta per iniezione per cavi di precompressione. Parte 4: Definizioni, requisiti, conformità, marcatura ed etichettatura;

**UNI EN 934-5:2008**– Additivi per calcestruzzo, malta e malta per iniezione. Parte 5: Additivi per calcestruzzo proiettato. Definizioni, requisiti, conformità, marcatura ed etichettatura;

**UNI EN 934-6:2007**– Additivi per calcestruzzo, malta e malta per iniezione. Parte 6: Campionamento, controllo e valutazione della conformità.

#### *Agenti espansivi*

Gli agenti espansivi sono da utilizzarsi per aumentare il volume del calcestruzzo sia in fase plastica che indurito, previa autorizzazione della direzione dei lavori. La quantità dell'aerante deve essere compresa tra il 7 e il 10% (ovvero come indicato dal fornitore) del peso del cemento.

La direzione dei lavori si riserva di verificare la loro azione prima e dopo l'impiego mediante:

- l'esecuzione di prove di resistenza meccanica del calcestruzzo previste dal paragrafo 11.2.2 delle **NTC 2018** e norme UNI applicabili per la fornitura contrattuale;
- la determinazione dei tempi di inizio e fine presa del calcestruzzo additivato mediante la misura della resistenza alla penetrazione, da eseguire con riferimento alla norma **UNI**.

Le prove di resistenza a compressione del calcestruzzo, di regola, devono essere eseguite dopo la stagionatura.

#### Prodotti filmogeni per la protezione del calcestruzzo

L'appaltatore deve preventivamente sottoporre all'approvazione della direzione dei lavori la documentazione tecnica sul prodotto e sulle modalità di applicazione. Il direttore dei lavori deve accertarsi che il materiale impiegato sia compatibile con prodotti di successive lavorazioni (per esempio, con il primer di adesione di guaine per impermeabilizzazione di solette) e che non interessi le zone di ripresa del getto

#### Prodotti disarmanti

Come disarmanti per le strutture in cemento armato è vietato usare lubrificanti di varia natura e oli esausti.

Dovranno, invece, essere impiegati prodotti specifici, per i quali sia stato verificato che non macchino o danneggino la superficie del conglomerato cementizio indurito, specie se a faccia vista.

#### Acqua di impasto

L'acqua per gli impasti deve essere dolce, limpida, priva di sali in percentuali dannose (particolarmente solfati e cloruri), priva di materie terrose e non aggressiva.

L'acqua, a discrezione della direzione dei lavori, in base al tipo di intervento o di uso, potrà essere trattata con speciali additivi, per evitare l'insorgere di reazioni chimico-fisiche al contatto con altri componenti l'impasto.

È vietato l'impiego di acqua di mare.

L'acqua di impasto, ivi compresa l'acqua di riciclo, dovrà essere conforme alla norma **UNI EN 1008:2003**, come stabilito dalle norme tecniche per le costruzioni emanate con le **NTC 2018**.

<b>G.</b> <b>007 (0)</b>	CRU_Centro Ricerca Universitaria <i>Capitolato Speciale d'Appalto</i>	<b>CAPITOLATO SPECIALE D'APPALTO</b>
		Rev. 0 - Gennaio 2019
		Pag. 76 di 284

A discrezione della direzione dei lavori, l'acqua potrà essere trattata con speciali additivi, in base al tipo di intervento o di uso, per evitare l'insorgere di reazioni chimico-fisiche al contatto con altri componenti d'impasto.

**Tabella 15.8 - Acqua di impasto**

Caratteristica	Prova	Limiti di accettabilità
Ph	Analisi chimica	da 5,5 a 8,5
Contenuto solfati	Analisi chimica	SO <sub>4</sub> minore 800 mg/litro
Contenuto cloruri	Analisi chimica	Cl minore 300 mg/litro
Contenuto acido solfidrico	Analisi chimica	minore 50 mg/litro
Contenuto totale di sali minerali	Analisi chimica	minore 3000 mg/litro
Contenuto di sostanze organiche	Analisi chimica	minore 100 mg/litro
Contenuto di sostanze solide sospese	Analisi chimica	minore 2000 mg/litro

### **Classi di resistenza del conglomerato cementizio**

#### *Classi di resistenza*

Per le classi di resistenza normalizzate per calcestruzzo normale, si può fare utile riferimento a quanto indicato nella norma **UNI EN 206-1:2016** e nella norma **UNI 11104:2016**.

Sulla base della denominazione normalizzata, vengono definite le classi di resistenza della tabella 15.9.

**Tabella 15.9 - Classi di resistenza**

Classi di resistenza
C8/10
C12/15
C16/20
C20/25
C25/30
C28/35
C32/40
C35/45
C40/50
C45/55
C50/60
C55/67
C60/75
C70/85
C80/95
C90/105

I calcestruzzi delle diverse classi di resistenza trovano impiego secondo quanto riportato nella tabella 16.10, fatti salvi i limiti derivanti dal rispetto della durabilità.

Per classi di resistenza superiore a C70/85 si rinvia al paragrafo successivo.

Per le classi di resistenza superiori a C45/55, la resistenza caratteristica e tutte le grandezze meccaniche e fisiche che hanno influenza sulla resistenza e durabilità del conglomerato devono essere accertate prima dell'inizio dei lavori tramite un'apposita sperimentazione preventiva, e la produzione deve seguire specifiche procedure per il controllo di qualità.

**Tabella 15.10 - Impiego delle diverse classi di resistenza**

Strutture di destinazione	Classe di resistenza minima
Per strutture non armate o a bassa percentuale di armatura	C8/10
Per strutture semplicemente armate	C16/20
Per strutture precomprese	C28/35

### **3.1.5. PRODOTTI DI PIETRE NATURALI O RICOSTRUITE**

La terminologia utilizzata, secondo la norma **UNI EN 12670:2003** (Pietre naturali – terminologia), ha il significato di seguito riportato.

<b>G.</b> <b>007 (0)</b>	<b>CRU_Centro Ricerca Universitaria</b> <i>Capitolato Speciale d'Appalto</i>	<b>CAPITOLATO SPECIALE D'APPALTO</b>
		Rev. 0 - Gennaio 2019
		Pag. 77 di 284

I campioni delle pietre naturali da sottoporre alle prove da prelevarsi dalle forniture esistenti in cantiere, debbono presentare caratteristiche fisiche, chimiche e meccaniche conformi a quanto prescritto nei contratti, in relazione al tipo della pietra ed all'impiego che di essa deve farsi nella costruzione.

#### Valori indicativi di tenacità

Roccia	Tenacità
Calcarea	1
Gneiss	1,20
Granito	1,50
Arenaria calcarea	1,50
Basalto	2,30
Arenaria silicea	2,60

#### Valori indicativi di resistenza a taglio

Roccia	Carico di rottura (Mpa)
Arenarie	3-9
Calcarea	5-11
Marmi	12
Granito	15
Porfido	16
Serpentini	18-34
Gneiss	22-31

#### Marmo

Roccia cristallina, compatta, lucidabile, da decorazione e da costruzione, prevalentemente costituita da minerali di durezza Mohs dell'ordine da 3 a 4 (quali calcite, dolomite, serpentino). A questa categoria appartengono:

- i marmi propriamente detti (calcari metamorfici ricristallizzati), i calcefiri ed i cipollini;
- i calcari, le dolomie e le brecce calcaree lucidabili;
- gli alabastrici calcarei;
- le serpentiniti;
- oficalciti

#### Granito

Roccia fanero-cristallina, compatta, lucidabile, da decorazione e da costruzione, prevalentemente costituita da minerali di durezza Mohs dell'ordine da 6 a 7 (quali quarzo, feldspati, feldspatoidi). A questa categoria appartengono:

- i graniti propriamente detti (rocce magmatiche intrusive acide fanero-cristalline, costituite da quarzo, feldspati sodico-potassici e miche);
- altre rocce magmatiche intrusive (dioriti, granodioriti, sieniti, gabbri, ecc.);
- le corrispondenti rocce magmatiche effusive, a struttura porfirica;
- alcune rocce metamorfiche di analoga composizione come gneiss e serizzi.

#### Travertino

Roccia calcarea sedimentaria di deposito chimico con caratteristica strutturale vacuolare, da decorazione e da costruzione; alcune varietà sono lucidabili.

#### Pietra

Roccia da costruzione e/o da decorazione, di norma non lucidabile. A questa categoria appartengono rocce di composizione mineralogica svariata, non inseribili in alcuna classificazione. Esse sono riconducibili ad uno dei due gruppi seguenti:

- rocce tenere e/o poco compatte;
- rocce dure e/o compatte.

Per gli altri termini usati per definire il prodotto in base alle norme, dimensioni, tecniche di lavorazione ed alla conformazione geometrica, vale quanto riportato nella norma **UNI EN 12670:2003** e **UNI EN 14618:2009**.

<b>G.</b> <b>007 (0)</b>	<b>CRU_Centro Ricerca Universitaria</b> <i>Capitolato Speciale d'Appalto</i>	<b>CAPITOLATO SPECIALE D'APPALTO</b>
		Rev. 0 - Gennaio 2019
		Pag. 78 di 284

### *Requisiti di accettazione*

I prodotti di cui sopra dovranno rispondere alle seguenti specifiche:

- a) appartenere alla denominazione commerciale e petrografica indicate nel progetto, come da norma **UNI EN 12407:2007**, oppure avere origine dal bacino di estrazione o zona geografica richiesto, nonché essere conformi a eventuali campioni di riferimento ed esenti da crepe, discontinuità, ecc. che ne riducono la resistenza o la funzione;
- b) avere la lavorazione superficiale e/o le finiture di cui al progetto e/o rispondere ai campioni di riferimento, nonché le dimensioni nominali concordate e le relative tolleranze;
- c) per le seguenti caratteristiche il fornitore dichiarerà i valori medi (e i valori minimi e/o la dispersione percentuale):
- massa volumica reale ed apparente, misurata secondo la norma **UNI EN 13755:2008** e **UNI EN 14617-1:2013** - Lapidei agglomerati - Metodi di prova - Parte 1: Determinazione della massa volumica apparente e dell'assorbimento d'acqua;
  - coefficiente di imbibizione della massa secca iniziale, misurato secondo la **UNI EN 13755:2008** e **UNI EN 14617** (varie parti);
  - resistenza a compressione, misurata secondo la norma **UNI EN 1926:2007** e **UNI EN 14617** (varie parti);
  - resistenza a flessione, misurata secondo la norma **UNI EN 12372:2007**, **UNI EN 1926:2007** e **UNI EN 14617** (varie parti);
  - modulo di elasticità, misurato secondo la norma e **UNI EN 14146:2005**;
  - resistenza all'abrasione, misurata secondo le disposizioni del R.D. 16 novembre 1939, n. 2234 e **UNI EN 14617** (varie parti).
- d) per le prescrizioni complementari da considerare in relazione alla destinazione d'uso (strutturale per murature, pavimentazioni, coperture, ecc.), si rinvia agli appositi articoli del presente capitolato e alle prescrizioni contenute nel progetto.

I valori dichiarati saranno accettati dalla Direzione dei Lavori anche in base ai criteri generali dell'articolo relativo ai materiali in genere ed in riferimento alle norme **UNI EN 12057** e **UNI EN 12058**.

### **3.1.6. PRODOTTI DI VETRO (LASTRE, PROFILATI A U E VETRI PRESSATI)**

Si definiscono prodotti di vetro quelli che sono ottenuti dalla trasformazione e lavorazione del vetro. Essi si dividono nelle seguenti principali categorie: lastre piane, vetri pressati, prodotti di seconda lavorazione. Per le definizioni rispetto ai metodi di fabbricazione, alle loro caratteristiche, alle seconde lavorazioni, nonché per le operazioni di finitura dei bordi si fa riferimento alle norme **UNI EN 572** (varie parti). I prodotti vengono di seguito considerati al momento della loro fornitura. Le modalità di posa sono trattate nell'articolo 3.2.11. Il Direttore dei Lavori, ai fini della loro accettazione, può procedere a controlli (anche parziali) su campioni della fornitura oppure richiedere un attestato di conformità della fornitura alle prescrizioni di seguito indicate.

#### Vetri piani grezzi

I vetri piani grezzi sono quelli colati e laminati grezzi ed anche cristalli grezzi traslucidi, incolori, cosiddetti bianchi, eventualmente armati. Le loro dimensioni saranno quelle indicate nel progetto esecutivo. Per le altre caratteristiche vale la norma **UNI EN 572** che considera anche le modalità di controllo da adottare in caso di contestazione. I valori di isolamento termico, acustico, ecc. saranno quelli derivanti dalle dimensioni prescritte, il fornitore comunicherà i valori se richiesti.

#### Vetri piani lucidi

I vetri piani lucidi tirati sono quelli incolori ottenuti per tiratura meccanica della massa fusa, che presenta sulle due facce, naturalmente lucide, ondulazioni più o meno accentuate non avendo subito lavorazioni di superficie. Le loro dimensioni saranno quelle indicate nel progetto esecutivo. Per le altre caratteristiche vale la norma **UNI EN 572** che considera anche le modalità di controllo da adottare in caso di contestazione. I valori di isolamento termico, acustico, ecc. saranno quelli derivanti dalle dimensioni prescritte, il fornitore comunicherà i valori se richiesti.

#### Vetri piani trasparenti

<b>G.</b> <b>007 (0)</b>	<b>CRU_Centro Ricerca Universitaria</b> <i>Capitolato Speciale d'Appalto</i>	<b>CAPITOLATO SPECIALE D'APPALTO</b>
		Rev. 0 - Gennaio 2019
		Pag. 79 di 284

I vetri piani trasparenti float sono quelli chiari o colorati ottenuti per colata mediante galleggiamento su un bagno di metallo fuso.

Le loro dimensioni saranno quelle indicate nel progetto esecutivo. Per le altre caratteristiche vale la norma **UNI EN 572** che considera anche la modalità di controllo da adottare in caso di contestazione. I valori di isolamento termico, acustico, ecc. saranno quelli derivanti dalle dimensioni prescritte, il fornitore comunicherà i valori se richiesti.

#### Vetri piani temprati

I vetri piani temprati sono quelli trattati termicamente o chimicamente in modo da indurre negli strati superficiali tensioni permanenti.

Le loro dimensioni saranno quelle indicate nel progetto esecutivo. Per le altre caratteristiche vale la norma **UNI 12150-1:2015** e **UNI EN 12150-2:2005** che considera anche le modalità di controllo da adottare in caso di contestazione. I valori di isolamento termico, acustico, ecc. saranno quelli derivanti dalle dimensioni prescritte, il fornitore comunicherà i valori se richiesti.

#### Vetrocamere

I vetri piani uniti al perimetro (o vetrocamera) sono quelli costituiti da due lastre di vetro tra loro unite lungo il perimetro, solitamente con interposizione di un distanziatore, a mezzo di adesivi od altro in modo da formare una o più intercapedini contenenti aria o gas disidratati.

Le loro dimensioni, numero e tipo delle lastre saranno quelle indicate nel progetto esecutivo. Per le altre caratteristiche vale la norma **UNI EN 1279-1-2-3-4-5:2004** che definisce anche i metodi di controllo da adottare in caso di contestazione. I valori di isolamento termico, acustico, ecc. saranno quelli derivanti dalle dimensioni prescritte, il fornitore comunicherà i valori se richiesti.

#### Vetri piani stratificati

I vetri piani stratificati sono quelli formati da due o più lastre di vetro e uno o più strati interposti di materia plastica che incollano tra loro le lastre di vetro per l'intera superficie.

Il loro spessore varia in base al numero ed allo spessore delle lastre costituenti. Essi si dividono in base alla loro resistenza, alle sollecitazioni meccaniche come segue:

- stratificati per sicurezza semplice;
- stratificati antivandalismo;
- stratificati anticrimine;
- stratificati antiproiettile.

Le dimensioni, numero e tipo delle lastre saranno quelle indicate nel progetto esecutivo. Per le altre caratteristiche si fa riferimento alle norme seguenti:

- i vetri piani stratificati per sicurezza semplice devono rispondere alla norma **UNI EN ISO 12543** (varie parti);
- i vetri piani stratificati antivandalismo ed anticrimine devono rispondere rispettivamente alle norme **UNI EN ISO 12543** (varie parti);
- i vetri piani stratificati antiproiettile devono rispondere alla norma **UNI EN 1063:2001**.

I valori di isolamento termico, acustico, ecc. saranno quelli derivanti dalle dimensioni prescritte, il fornitore comunicherà i valori se richiesti.

#### Vetri piani profilati

I vetri piani profilati ad U sono dei vetri greggi colati prodotti sotto forma di barre con sezione ad U, con la superficie liscia o lavorata, e traslucida alla visione.

Possono essere del tipo ricotto (normale) o temprato armati o non armati.

Le dimensioni saranno quelle indicate nel progetto esecutivo. Per le altre caratteristiche valgono le prescrizioni della norma **UNI EN 572-7:2012** che indica anche i metodi di controllo in caso di contestazione.

#### Vetri pressati

I vetri pressati per vetrocimento armato possono essere a forma cava od a forma di camera d'aria.



<b>G.</b> <b>007 (0)</b>	<b>CRU_Centro Ricerca Universitaria</b> <i>Capitolato Speciale d'Appalto</i>	<b>CAPITOLATO SPECIALE D'APPALTO</b>
		Rev. 0 - Gennaio 2019
		Pag. 80 di 284

Le dimensioni saranno quelle indicate nel progetto esecutivo. Per le caratteristiche vale quanto indicato nella **UNI EN 1051-1:2005** che indica anche i metodi di controllo in caso di contestazione.

### **3.1.7. PRODOTTI SIGILLANTI, ADESIVI E GEOTESSILI**

Tutti i prodotti di seguito descritti vengono considerati al momento della fornitura. Il Direttore dei Lavori, ai fini della loro accettazione, può procedere ai controlli (anche parziali) su campioni della fornitura oppure richiedere un attestato di conformità della stessa alle prescrizioni di seguito indicate.

Per il campionamento dei prodotti ed i metodi di prova si fa riferimento ai metodi UNI esistenti.

#### Sigillanti

Per sigillanti si intendono i prodotti utilizzati per riempire in forma continua e durevole i giunti tra elementi edilizi (in particolare nei serramenti, nelle pareti esterne, nelle partizioni interne, ecc.) con funzione di tenuta all'aria, all'acqua, ecc.

Oltre a quanto specificato nel progetto esecutivo, o negli articoli relativi alla destinazione d'uso, si intendono rispondenti alle seguenti caratteristiche:

- compatibilità chimica con il supporto al quale sono destinati;
- diagramma forza deformazione (allungamento) compatibile con le deformazioni elastiche del supporto al quale sono destinati;
- durabilità ai cicli termoigrometrici prevedibili nelle condizioni di impiego, cioè con decadimento delle caratteristiche meccaniche ed elastiche che non pregiudichino la sua funzionalità;
- durabilità alle azioni chimico-fisiche di agenti aggressivi presenti nell'atmosfera o nell'ambiente di destinazione.

Il soddisfacimento delle prescrizioni predette si intende comprovato quando il prodotto risponde alle prescrizioni progettuali od alle norme **UNI ISO 11600 : 2011** e/o è in possesso di attestati di conformità. In loro mancanza si fa riferimento ai valori dichiarati dal produttore ed accettati dalla Direzione dei Lavori.

#### Adesivi

Per adesivi si intendono i prodotti utilizzati per ancorare un prodotto ad un attiguo, in forma permanente, resistendo alle sollecitazioni meccaniche, chimiche, ecc. dovute all'ambiente ed alla destinazione d'uso.

Sono inclusi nel presente articolo gli adesivi usati in opere di rivestimenti di pavimenti e pareti o per altri usi e per diversi supporti (murario, terroso, legnoso, ecc.).

Sono esclusi gli adesivi usati durante la produzione di prodotti o componenti.

Oltre a quanto specificato nel progetto esecutivo, o negli articoli relativi alla destinazione d'uso, si intendono forniti rispondenti alle seguenti caratteristiche:

- compatibilità chimica con il supporto al quale essi sono destinati;
- durabilità ai cicli termoigrometrici prevedibili nelle condizioni di impiego (cioè con un decadimento delle caratteristiche meccaniche che non pregiudichino la loro funzionalità);
- durabilità alle azioni chimico-fisiche dovute ad agenti aggressivi presenti nell'atmosfera o nell'ambiente di destinazione;
- caratteristiche meccaniche adeguate alle sollecitazioni previste durante l'uso.

Il soddisfacimento delle prescrizioni predette si intende comprovato quando il prodotto risponde ad una norma UNI e/o è in possesso di attestati di conformità. In loro mancanza si fa riferimento ai valori dichiarati dal produttore ed accettati dalla Direzione dei Lavori.

#### Geotessili

Per geotessili si intendono i prodotti utilizzati per costituire strati di separazione, contenimento, filtranti, drenaggio in opere di terra (rilevati, scarpate, strade, giardini, ecc.) ed in coperture.

Si distinguono in:

- tessuti: stoffe realizzate intrecciando due serie di fili (realizzando ordito e trama);
- non-tessuti: feltri costituiti da fibre o filamenti distribuiti in maniera casuale, legati tra loro con trattamento meccanico (agugliatura) oppure chimico (impregnazione) oppure termico (fusione). Si hanno non-tessuti ottenuti da fiocco o da filamento continuo.

<b>G.</b> <b>007 (0)</b>	CRU_Centro Ricerca Universitaria <i>Capitolato Speciale d'Appalto</i>	<b>CAPITOLATO SPECIALE D'APPALTO</b>
		Rev. 0 - Gennaio 2019
		Pag. 81 di 284

Sono esclusi dal presente articolo i prodotti usati per realizzare componenti più complessi.

Per quanto non espressamente indicato per i nontessuti si rimanda alle prescrizioni delle seguenti norme:

**UNI 8279-3:1983** - Nontessuti. Metodi di prova. Determinazione della permeabilità all'aria;

**UNI 8279-4:1984** - Nontessuti. Metodi di prova. Prova di trazione (metodo di Grab);

**UNI 10138:1992** - Tessuti e nontessuti. Determinazione della rigidità statica (metodo della striscia sporgente);

**UNI 10139:1992** - Tessuti e nontessuti. Determinazione del drappaggio;

Dovrà inoltre essere precisato:

- se sono costituiti da filamento continuo o da fiocco;
- se il trattamento legante è meccanico, chimico o termico;
- il peso unitario.

### 3.1.8. PRODOTTI PER ASSORBIMENTO ACUSTICO

Si definiscono materiali assorbenti acustici (o materiali fonoassorbenti) quelli atti a dissipare in forma sensibile l'energia sonora incidente sulla loro superficie e, di conseguenza, a ridurre l'energia sonora riflessa. Questa proprietà è valutata con il coefficiente di assorbimento acustico ( $a$ ), definito dall'espressione:

$$a = \frac{W_a}{W_i}$$

dove:

- $W_i$  è l'energia sonora incidente
- $W_a$  è l'energia sonora assorbita

Sono da considerare assorbenti acustici tutti i materiali porosi a struttura fibrosa o alveolare aperta. A parità di struttura (fibrosa o alveolare) la proprietà fonoassorbente dipende dallo spessore. I materiali fonoassorbenti si classificano secondo lo schema di seguito riportato.

a) Materiali fibrosi:

- minerali (fibra di amianto, fibra di vetro, fibra di roccia) norma **UNI 5958:1985**;
- vegetali (fibra di legno o cellulosa, truciolari).

b) Materiali cellulari:

- minerali (calcestruzzi leggeri, laterizi alveolari, prodotti a base di tufo);
- sintetici (poliuretano a celle aperte, polipropilene a celle aperte).

#### Materiali fonoassorbenti in lastre o blocchi

Per tutti i materiali fonoassorbenti forniti sotto forma di lastre, blocchi o forme geometriche predeterminate, si devono dichiarare le seguenti caratteristiche fondamentali:

- lunghezza - larghezza: valgono le tolleranze stabilite nelle norme UNI, oppure specificate negli altri documenti progettuali; in assenza delle prime due valgono quelle dichiarate dal produttore nella sua documentazione tecnica ed accettate dalla Direzione dei Lavori;
- spessore: valgono le tolleranze stabilite nelle norme UNI, oppure specificate negli altri documenti progettuali; in assenza delle prime due valgono quelle dichiarate dal produttore nella sua documentazione tecnica ed accettate dalla Direzione dei Lavori;
- massa areica: deve essere entro i limiti prescritti nella norma UNI o negli altri documenti progettuali; in assenza delle prime due valgono quelli dichiarati dal produttore nella sua documentazione tecnica ed accettate dalla Direzione Tecnica;
- coefficiente di assorbimento acustico: misurato in laboratorio secondo le modalità prescritte dalla norma **UNI EN ISO 354:2003**, deve rispondere ai valori prescritti nel progetto od in assenza a quelli dichiarati dal produttore ed accettati dalla Direzione dei Lavori.

<b>G.</b> <b>007 (0)</b>	<b>CRU_Centro Ricerca Universitaria</b> <i>Capitolato Speciale d'Appalto</i>	<b>CAPITOLATO SPECIALE D'APPALTO</b>			
		Rev. 0 - Gennaio 2019			
		Pag. 82 di 284			

Saranno inoltre da dichiarare, in relazione alle prescrizioni di progetto, le seguenti caratteristiche:

- resistività al flusso d'aria, misurata secondo **UNI EN 29053:1994**;
- reazione e/o comportamento al fuoco;
- limiti di emissione di sostanze nocive per la salute;
- compatibilità chimico-fisica con altri materiali.

I prodotti vengono considerati al momento della fornitura; la Direzione dei Lavori ai fini della loro accettazione può procedere ai controlli (anche parziali) su campioni della fornitura oppure chiedere un attestato di conformità della stessa alle prescrizioni sopra riportate.

In caso di contestazione i metodi di campionamento e di prova delle caratteristiche di cui sopra sono quelli stabiliti dalle norme UNI ed in mancanza di queste ultime, quelli descritti nella letteratura tecnica (primariamente norme internazionali od estere).

#### Materiali fonoassorbenti che assumono la forma definitiva in opera

Per i materiali fonoassorbenti che assumono la forma definitiva in opera devono essere dichiarate le stesse caratteristiche riferite ad un campione significativo di quanto realizzato in opera. La Direzione dei Lavori deve inoltre attivare controlli della costanza delle caratteristiche del prodotto in opera, ricorrendo ove necessario a carotaggi, sezionamenti, ecc. significativi dello strato eseguito.

#### Idoneità all'impiego

Entrambe le categorie di materiali fonoassorbenti devono rispondere ad una o più delle caratteristiche di idoneità all'impiego, tra quelle della seguente tabella, in relazione alla loro destinazione d'uso (pareti, coperture, controsoffittature, pavimenti, ecc.).

Caratteristiche di idoneità all'impiego in relazione alla destinazione d'uso

CARATTERISTICA	U. M.	Destinazione d'uso			
		A	B	C	D
<b>Valori richiesti</b>					
<b>Comportamento all'acqua</b>					
• assorbimento d'acqua per capillarità	%				
• assorbimento d'acqua per immersione	%				
• resistenza gelo e disgelo	cicli				
• permeabilità vapor d'acqua	μ				
<b>Caratteristiche meccaniche</b>					
• resistenza a compressione a carichi di lunga durata	N/mm <sup>2</sup>				
• resistenza a taglio parallelo alle facce	N				
• resistenza a flessione	N				
• resistenza al punzonamento	N				
• resistenza al costipamento	%				
<b>Caratteristiche di stabilità</b>					
• stabilità dimensionale	%				
• coefficiente di dilatazione lineare	mm/m				
• temperatura limite di esercizio	°C				

A = #DATI-MANCANTI#  
B = #DATI-MANCANTI#  
C = #DATI-MANCANTI#

<b>G.</b> <b>007 (0)</b>	CRU_Centro Ricerca Universitaria <i>Capitolato Speciale d'Appalto</i>	<b>CAPITOLATO SPECIALE D'APPALTO</b>
		Rev. 0 - Gennaio 2019
		Pag. 83 di 284

D = **#DATI-MANCANTI#**

Se non vengono prescritti i valori valgono quelli proposti dal fornitore ed accettati dalla Direzione dei Lavori. In caso di contestazione i metodi di campionamento e di prova delle caratteristiche di cui sopra sono quelli stabiliti dalle norme UNI ed in mancanza di queste ultime quelli descritti nella letteratura tecnica (primariamente norme internazionali od estere). Per le caratteristiche possedute intrinsecamente dal materiale non sono necessari controlli.

### **3.1.9. PRODOTTI PER IMPERMEABILIZZAZIONE E PER COPERTURE PIANE**

I prodotti per impermeabilizzazioni e per coperture piane sono sotto forma di:

- membrane in fogli e/o rotoli da applicare a freddo od a caldo, in fogli singoli o pluristrato;
- prodotti forniti in contenitori (solitamente liquidi e/o in pasta) da applicare a freddo od a caldo su eventuali armature (che restano inglobate nello strato finale) fino a formare in sito una membrana continua.

#### **Membrane**

Le membrane si classificano in base:

- al materiale componente (per esempio: bitume ossidato fillerizzato, bitume polimero elastomero, bitume polimero plastomero, etilene propilene diene, etilene vinil acetato, ecc.);
- al materiale di armatura inserito nella membrana (per esempio: armatura vetro velo, armatura poliammide tessuto, armatura polipropilene film, armatura alluminio foglio sottile, ecc.);
- al materiale di finitura della faccia superiore (per esempio: poliestere film da non asportare, polietilene film da non asportare, graniglie, ecc.);
- al materiale di finitura della faccia inferiore (per esempio: poliestere non tessuto, sughero, alluminio foglio sottile, ecc.).

Le membrane per coperture di edifici in relazione allo strato funzionale che vanno a costituire (per esempio strato di tenuta all'acqua, strato di tenuta all'aria, strato di schermo e/o barriera al vapore, strato di protezione degli strati sottostanti, ecc.) devono rispondere alle prescrizioni del progetto ed in mancanza e alla norma **UNI 8178**.

#### Membrane destinate a formare strati di schermo e/o barriera al vapore

Le membrane destinate a formare strati di schermo e/o barriera al vapore devono soddisfare le caratteristiche e le modalità di prova previste dalle norme UNI 11470 e UNI EN 1931 oppure per i prodotti non normati, rispondere ai valori dichiarati dal fabbricante ed accettati dalla Direzione dei Lavori.

#### Membrane destinate a formare strati di continuità, di diffusione o di equalizzazione della pressione di vapore

Le membrane destinate a formare strati di continuità, di diffusione o di equalizzazione della pressione di vapore, di irrigidimento o ripartizione dei carichi, di regolarizzazione, di separazione e/o scorrimento o drenante devono soddisfare le caratteristiche e le modalità di prova previste dalle norme UNI EN 13707, UNI EN 12730 e UNI EN 12311, oppure per i prodotti non normati, rispondere ai valori dichiarati dal produttore ed accettati dalla Direzione dei Lavori. Le membrane rispondenti alle norme per le caratteristiche precitate sono valide anche per questo impiego.

#### Membrane destinate a formare strati di tenuta all'aria e dell'acqua

Le membrane destinate a formare strati di tenuta all'aria e all'acqua devono soddisfare le caratteristiche previste dalla norma UNI EN 1928, oppure per i prodotti non normati, ai valori dichiarati dal produttore ed accettati dalla Direzione dei Lavori.

#### Membrane destinate a formare strati di protezione

Le membrane destinate a formare strati di protezione devono soddisfare le caratteristiche previste dalle citate norme UNI oppure per i prodotti non normati rispondere ai valori dichiarati dal produttore ed accettati dalla Direzione dei Lavori.

<b>G.</b> <b>007 (0)</b>	<b>CRU_Centro Ricerca Universitaria</b> <i>Capitolato Speciale d'Appalto</i>	<b>CAPITOLATO SPECIALE D'APPALTO</b>
		Rev. 0 - Gennaio 2019
		Pag. 84 di 284

### Membrane a base di elastomeri e di plastomeri

I tipi di membrane base di elastomeri e di plastomeri sono:

- membrane in materiale elastomerico senza armatura (per materiale elastomerico si intende un materiale che sia fondamentalmente elastico anche a temperature superiori o inferiori a quelle di normale impiego e/o che abbia subito un processo di reticolazione (per esempio gomma vulcanizzata);
- membrane in materiale elastomerico dotate di armatura;
- membrane in materiale plastomerico flessibile senza armatura (per materiale plastomerico si intende un materiale che sia relativamente elastico solo entro un intervallo di temperatura corrispondente generalmente a quello di impiego ma che non abbia subito alcun processo di reticolazione (come per esempio cloruro di polivinile plastificato o altri materiali termoplastici flessibili o gomme non vulcanizzate);
- membrane in materiale plastomerico flessibile dotate di armatura;
- membrane in materiale plastomerico rigido (per esempio polietilene ad alta o bassa densità, reticolato o non, polipropilene);
- membrane polimeriche a reticolazione posticipata (per esempio polietilene clorosolfanato) dotate di armatura;
- membrane polimeriche accoppiate (membrane polimeriche accoppiate o incollate sulla faccia interna ad altri elementi aventi funzioni di protezione altra funzione particolare, comunque non di tenuta. In questi casi, quando la parte accoppiata all'elemento polimerico impermeabilizzante ha importanza fondamentale per il comportamento in opera della membrana, le prove devono essere eseguite sulla membrana come fornita dal produttore).

Le classi di utilizzo delle membrane base di elastomeri e di plastomeri sono le seguenti:

- classe A: membrane adatte per condizioni eminentemente statiche del contenuto (per esempio, bacini, dighe, sbarramenti, ecc.);
- classe B: membrane adatte per condizioni dinamiche del contenuto (per esempio, canali, acquedotti, ecc.);
- classe C: membrane adatte per condizioni di sollecitazioni meccaniche particolarmente gravose, concentrate o no (per esempio, fondazioni, impalcati di ponti, gallerie, ecc.);
- classe D: membrane adatte anche in condizioni di intensa esposizione agli agenti atmosferici e/o alla luce;
- classe E: membrane adatte per impieghi in presenza di materiali inquinanti e/o aggressivi (per esempio, discariche, vasche di raccolta e/o decantazione, ecc.);
- classe F: membrane adatte per il contatto con acqua potabile o sostanze di uso alimentare (per esempio, acquedotti, serbatoi, contenitori per alimenti, ecc.).

Nell'utilizzo delle membrane polimeriche per impermeabilizzazione, possono essere necessarie anche caratteristiche comuni a più classi.

Le membrane a base di elastomeri e di plastomeri devono rispettare le caratteristiche previste norme:

**UNI EN 13362:2018** - Geosintetici con funzione barriera - Caratteristiche richieste per l'impiego nella costruzione di canali

**UNI EN 13492:2018** - Geosintetici con funzione barriera - Caratteristiche richieste per l'impiego nella costruzione di discariche per smaltimento, di opere di trasferimento o di contenimento secondario di rifiuti liquidi

**UNI EN 13493:2018** - Geosintetici con funzione barriera - Caratteristiche richieste per l'impiego nella costruzione di discariche per accumulo e smaltimento di rifiuti solidi

**UNI EN 13361:2018** - Geosintetici con funzione barriera - Caratteristiche richieste per l'impiego nella costruzione di bacini e di dighe

**UNI EN 13491:2018** - Geosintetici con funzione barriera - Caratteristiche richieste per l'impiego come barriere ai fluidi nella costruzione di gallerie e di strutture in sotterraneo

### **Prodotti forniti in contenitori**

I prodotti forniti in contenitori possono essere:

- mastici di rocce asfaltiche e di asfalto sintetico;
- asfalti colati;
- malte asfaltiche;
- prodotti termoplastici;
- soluzioni in solvente di bitume;
- emulsioni acquose di bitume;
- prodotti a base di polimeri organici.

Il Direttore dei Lavori ai fini della loro accettazione può procedere a controlli (anche parziali) su campioni della fornitura; in ogni caso l'appaltatore dovrà consegnare l'attestato di conformità della fornitura.

### Prodotti forniti sotto forma di liquidi o paste

<b>G.</b> <b>007 (0)</b>	<b>CRU_Centro Ricerca Universitaria</b> <i>Capitolato Speciale d'Appalto</i>	<b>CAPITOLATO SPECIALE D'APPALTO</b>
		Rev. 0 - Gennaio 2019
		Pag. 85 di 284

I prodotti forniti solitamente sotto forma di liquidi o paste destinati principalmente a realizzare strati di tenuta all'acqua (ma anche altri strati funzionali della copertura piana) a secondo del materiale costituente, devono rispondere alle caratteristiche ed ai valori limiti di riferimento normalmente applicati; quando non sono riportati limiti si intende che valgono quelli dichiarati dal produttore nella sua documentazione tecnica ed accettati dalla Direzione dei Lavori.

Il sistema di protezione (**UNI EN 1504-1**) dovrà garantire almeno le seguenti caratteristiche tecniche:

Definizioni del sistema di protezione	<b>UNI EN 1504-1</b>
Resistenza allo shock termico	<b>UNI EN 13687-2; UNI EN 13687-5</b>
Resistenza alla penetrazione degli ioni cloruro	<b>UNI EN 13396</b>
Resistenza alla carbonatazione	<b>UNI EN 13295</b>
Resistenza alla trazione	<b>UNI EN 1542</b>
Compatibilità termica ai cicli di gelo/disgelo	<b>UNI EN 13687-1</b>

I prodotti fluidi od in pasta a base di polimeri organici (bituminosi, epossidici, poliuretanic, epossipoliuretanic, epossicatrame, polimetencatrame, polimeri clorurati, acrilici, vinilici, polimeri isomerizzati) devono essere valutate in base alle caratteristiche ed ai limiti di riferimento normalmente applicati; quando non sono riportati limiti si intende che valgono quelli dichiarati dal produttore nella sua documentazione tecnica ed accettati dalla Direzione dei Lavori.

Caratteristiche identificative del prodotto in barattolo (prima dell'applicazione):

- viscosità in #DATI-MANCANTI# minimo #DATI-MANCANTI# {indicare la viscosità minima}, misurata secondo #DATI-MANCANTI# {indicare il criterio adottato per misurare la viscosità};
- massa volumica kg/dm<sup>3</sup> minimo #DATI-MANCANTI# {indicare la massa volumica minima}, massimo #DATI-MANCANTI# {indicare la massa volumica massima}, misurata secondo #DATI-MANCANTI# {indicare il criterio adottato per misurare la massa volumica};
- contenuto di non volatile % in massa minimo #DATI-MANCANTI# {indicare il contenuto di sostanze non volatili}, misurato secondo #DATI-MANCANTI# {indicare il criterio adottato per misurare il contenuto di sostanze non volatili};
- punto di infiammabilità minimo % #DATI-MANCANTI# {indicare il punto minimo di infiammabilità}, misurato secondo #DATI-MANCANTI# {indicare il criterio adottato per misurare il punto di infiammabilità minimo};
- contenuto di ceneri massimo g/kg #DATI-MANCANTI# {indicare il contenuto massimo di ceneri}, misurato secondo #DATI-MANCANTI# {indicare il criterio adottato per misurare il contenuto di ceneri}.

Per i valori non prescritti si intendono validi quelli dichiarati dal fornitore ed accettati dalla Direzione dei Lavori.

Caratteristiche di comportamento da verificare in sito o su campioni significativi di quanto realizzati in sito:

- spessore dello strato finale in relazione al quantitativo applicato per ogni metro quadrato minimo #DATI-MANCANTI# {indicare lo spessore dello strato finale} mm, misurato secondo #DATI-MANCANTI# {indicare il criterio adottato per misurare lo spessore dello strato finale};
- valore dell'allungamento a rottura minimo #DATI-MANCANTI# {indicare il valore di allungamento a rottura minimo}%, misurato secondo #DATI-MANCANTI# {indicare il criterio adottato per misurare il valore di allungamento a rottura};
- resistenza al punzonamento statico o dinamico: statico minimo #DATI-MANCANTI# {indicare la resistenza al punzonamento statico} N; dinamico minimo #DATI-MANCANTI# {indicare la resistenza al punzonamento dinamico} N, misurati secondo #DATI-MANCANTI# {indicare il criterio adottato per misurare la resistenza al punzonamento};
- stabilità dimensionale a seguito di azione termica e variazione dimensionale massima in % #DATI-MANCANTI# {indicare la stabilità dimensionale e la variazione dimensionale massima} misurate secondo #DATI-MANCANTI# {indicare il criterio adottato per misurare la stabilità dimensionale};
- impermeabilità all'acqua, minima pressione di #DATI-MANCANTI# kPa, misurati secondo #DATI-MANCANTI# {indicare il criterio adottato per misurare l'impermeabilità all'acqua};
- comportamento all'acqua, variazione di massa massima in % #DATI-MANCANTI# {indicare la variazione di massa massima}, misurata secondo #DATI-MANCANTI# {indicare il criterio adottato per misurare la variazione di massa massima};
- invecchiamento termico in aria a 70 °C e variazione della flessibilità a freddo rilevata prima e dopo il trattamento massimo °C #DATI-MANCANTI#, misurati secondo #DATI-MANCANTI# {indicare il criterio adottato per misurare l'invecchiamento termico in aria};
- invecchiamento termico in acqua e variazione della flessibilità a freddo tra prima e dopo il trattamento massimo °C #DATI-MANCANTI#, misurati secondo #DATI-MANCANTI# {indicare il criterio adottato per misurare l'invecchiamento termico}.

<b>G.</b> <b>007 (0)</b>	<b>CRU_Centro Ricerca Universitaria</b> <i>Capitolato Speciale d'Appalto</i>	<b>CAPITOLATO SPECIALE D'APPALTO</b>
		Rev. 0 - Gennaio 2019
		Pag. 86 di 284

Per i valori non prescritti si intendono validi quelli dichiarati dal fornitore ed accettati dalla Direzione dei Lavori.

#### Rinforzo di guaine liquide a base di resine acriliche ed epoxibituminose

Le guaine liquide a base di resine acriliche ed epoxibituminose e le malte impermeabilizzanti dovranno essere rinforzate con l'applicazione di reti in fibra di vetro.

Per superfici irregolari o inclinate l'uso di reti realizzate con speciali filati voluminizzati assicura un maggiore assorbimento di resina evitando fenomeni di gocciolatura e garantendo l'omogeneità della distribuzione del prodotto. Sul prodotto impermeabilizzante appena applicato, dovrà essere posata la rete ben tesa, annegandola mediante spatola, rullo o pennello, avendo cura di sovrapporre i teli per almeno 10 cm evitando la formazione di bolle e piegature.

#### Altre norme di riferimento

Membrane per impermeabilizzazione di coperture. Limiti di accettazione dei tipi BOF per strato di barriera e/o schermo al vapore.

### **3.1.10. PRODOTTI PER ISOLAMENTO ACUSTICO**

Si definiscono materiali isolanti acustici (o materiali fonoisolanti) quelli atti a diminuire in forma sensibile la trasmissione di energia sonora che li attraversa.

Questa proprietà è valutata con il potere fonoisolante (R) definito dalla seguente formula:

$$R = 10 \log \frac{W_i}{W_t}$$

dove:

- $W_i$  è l'energia sonora incidente
- $W_t$  è l'energia sonora trasmessa

Tutti i materiali comunemente impiegati nella realizzazione di divisori in edilizia devono possedere proprietà fonoisolanti.

Per materiali omogenei questa proprietà dipende essenzialmente dalla loro massa areica.

Quando sono realizzati sistemi edilizi compositi (pareti, coperture, ecc.) formate da strati di materiali diversi, il potere fonoisolante di queste strutture dipende, oltre che dalla loro massa areica, dal numero e qualità degli strati, dalle modalità di accoppiamento, dalla eventuale presenza di intercapedine d'aria.

#### Materiali fonoisolanti in lastre o blocchi

Per tutti i materiali fonoisolanti forniti sotto forma di lastre, blocchi o forme geometriche predeterminate, si devono dichiarare le seguenti caratteristiche fondamentali:

- dimensioni: lunghezza - larghezza, valgono le tolleranze stabilite nelle norme UNI, oppure specificate negli altri documenti progettuali; in assenza delle prime due valgono quelle dichiarate dal produttore nella sua documentazione tecnica ed accettate dalla Direzione dei Lavori;
- spessore: valgono le tolleranze stabilite nelle norme UNI, oppure specificate negli altri documenti progettuali; in assenza delle prime due valgono quelle dichiarate dal produttore nella sua documentazione tecnica ed accettate dalla Direzione dei Lavori;
- massa areica: deve essere entro i limiti prescritti nella norma UNI o negli altri documenti progettuali; in assenza delle prime due valgono quelli dichiarati dal produttore nella sua documentazione tecnica ed accettate dalla Direzione Tecnica;
- potere fonoisolante: misurato in laboratorio secondo le modalità prescritte dalla norma **UNI EN ISO 140, UNI EN ISO 16283-1:2018 e UNI EN ISO 10140-1:2012, 2:2010, 3:2010, 4:2010 e 5:2010**, deve rispondere ai valori prescritti nel progetto esecutivo od in assenza a quelli dichiarati dal produttore ed accettati dalla Direzione dei Lavori.

Saranno inoltre da dichiarare, in relazione alle prescrizioni di progetto e per quanto previsto in materia dalla legge 254/95, le seguenti caratteristiche:

<b>G.</b> <b>007 (0)</b>	<b>CRU_Centro Ricerca Universitaria</b> <i>Capitolato Speciale d'Appalto</i>	<b>CAPITOLATO SPECIALE D'APPALTO</b>
		Rev. 0 - Gennaio 2019
		Pag. 87 di 284

- modulo di elasticità;
- fattore di perdita;
- reazione o comportamento al fuoco;
- limiti di emissione di sostanze nocive per la salute;
- compatibilità chimico-fisica con altri materiali.

I prodotti vengono considerati al momento della fornitura; la Direzione dei Lavori ai fini della loro accettazione può procedere ai controlli (anche parziali) su campioni della fornitura oppure chiedere un attestato di conformità della stessa alle prescrizioni sopra riportate.

In caso di contestazione i metodi di campionamento e di prova delle caratteristiche di cui sopra sono quelli stabiliti dalle norme UNI ed in mancanza di queste ultime, quelli descritti nella letteratura tecnica (primariamente norme internazionali od estere).

#### Materiali fonoisolanti che assumono la forma definitiva in opera

Per i materiali fonoisolanti che assumono la forma definitiva in opera devono essere dichiarate le stesse caratteristiche riferite ad un campione significativo di quanto realizzato in opera. La Direzione dei Lavori deve inoltre attivare controlli della costanza delle caratteristiche del prodotto in opera, ricorrendo ove necessario a carotaggi, sezionamenti, ecc. significativi dello strato eseguito.

#### Idoneità all'impiego

Entrambe le categorie di materiali fonoisolanti devono rispondere ad una o più delle caratteristiche di idoneità all'impiego, come indicato al paragrafo relativo ai prodotti per assorbimento acustico, in relazione alla loro destinazione d'uso.

#### Idoneità all'impiego

Entrambe le categorie di materiali fonoisolanti devono rispondere ad una o più delle caratteristiche di idoneità all'impiego, come indicato al paragrafo relativo ai prodotti per assorbimento acustico, in relazione alla loro destinazione d'uso.

### **3.1.11. PRODOTTI PER PARETI ESTERNE E PARTIZIONI INTERNE**

Si definiscono prodotti per pareti esterne e partizioni interne quelli utilizzati per realizzare i principali strati funzionali di queste parti di edificio. Per la realizzazione delle pareti esterne e partizioni interne si rinvia all'articolo che tratta queste opere. I prodotti vengono di seguito considerati al momento della fornitura; la Direzione dei Lavori, ai fini della loro accettazione, può procedere ai controlli (anche parziali) su campioni della fornitura oppure richiedere un attestato di conformità della fornitura alle prescrizioni di seguito indicate. Nel caso di contestazione si intende che la procedura di prelievo dei campioni, le modalità di prova e valutazione dei risultati sono quelli indicati nelle norme UNI ed in mancanza di questi quelli descritti nella letteratura tecnica (primariamente norme internazionali).

#### Prodotti a base di laterizio, calcestruzzo e similari

I prodotti a base di laterizio, calcestruzzo e similari non aventi funzione strutturale (vedere articolo murature) ma unicamente di chiusura nelle pareti esterne e partizioni devono rispondere alle prescrizioni del progetto esecutivo ed a loro completamento alle seguenti prescrizioni:

- gli elementi di laterizio (forati e non) prodotti mediante trafilatura o pressatura con materiale normale od alleggerito devono rispondere alla norme: **UNI EN 771-1:2015** - Specifica per elementi per muratura - Elementi per muratura di laterizio;

- gli elementi di calcestruzzo dovranno rispettare le stesse caratteristiche indicate nella norma **UNI EN 771-1:2015** (ad esclusione delle caratteristiche di inclusione calcarea), i limiti di accettazione saranno quelli indicati nel progetto esecutivo ed in loro mancanza quelli dichiarati dal produttore ed approvati dalla Direzione dei Lavori;

- gli elementi di calcio silicato, pietra ricostruita, pietra naturale, saranno accettati in base alle loro caratteristiche dimensionali e relative tolleranze; caratteristiche di forma e massa volumica (foratura, smussi, ecc.); caratteristiche meccaniche a compressione, taglio a flessione; caratteristiche di comportamento all'acqua ed al gelo (imbibizione, assorbimento d'acqua, ecc.).

I limiti di accettazione saranno quelli prescritti nel progetto esecutivo ed in loro mancanza saranno quelli dichiarati dal fornitore ed approvati dalla Direzione dei Lavori.



<b>G.</b> <b>007 (0)</b>	<b>CRU_Centro Ricerca Universitaria</b> <i>Capitolato Speciale d'Appalto</i>	<b>CAPITOLATO SPECIALE D'APPALTO</b>
		Rev. 0 - Gennaio 2019
		Pag. 88 di 284

#### Prodotti ed i componenti per facciate continue.

I prodotti ed i componenti per facciate continue dovranno rispondere alle prescrizioni del progetto esecutivo ed in loro mancanza alle seguenti prescrizioni:

- gli elementi dell'ossatura devono avere caratteristiche meccaniche coerenti con quelle del progetto esecutivo in modo da poter trasmettere le sollecitazioni meccaniche (peso proprio delle facciate, vento, urti, ecc.) alla struttura portante, resistere alle corrosioni ed azioni chimiche dell'ambiente esterno ed interno;
- gli elementi di tamponamento (vetri, pannelli, ecc.) devono essere compatibili chimicamente e fisicamente con l'ossatura; resistere alle sollecitazioni meccaniche (urti, ecc.); resistere alle sollecitazioni termoigrometriche dell'ambiente esterno e chimiche degli agenti inquinanti;
- le parti apribili ed i loro accessori devono rispondere alle prescrizioni sulle finestre o sulle porte;
- i rivestimenti superficiali (trattamenti dei metalli, pitturazioni, fogli decorativi, ecc.) devono essere coerenti con le prescrizioni sopra indicate;
- le soluzioni costruttive dei giunti devono completare ed integrare le prestazioni dei pannelli ed essere sigillate con prodotti adeguati.

La rispondenza alle norme UNI per gli elementi metallici e loro trattamenti superficiali, per i vetri, i pannelli di legno, di metallo o di plastica e per gli altri componenti, viene considerato automaticamente soddisfacimento delle prescrizioni sopradette.

#### Prodotti e componenti per partizioni interne prefabbricate

I prodotti ed i componenti per partizioni interne prefabbricate che vengono assemblate in opera (con piccoli lavori di adattamento o meno) devono rispondere alle prescrizioni del progetto esecutivo ed, in mancanza, alle prescrizioni indicate al punto precedente.

#### Prodotti a base di cartongesso

I prodotti a base di cartongesso devono rispondere alle prescrizioni del progetto esecutivo ed, in mancanza, alle prescrizioni seguenti:

- avere spessore con tolleranze  $\pm 0,5$  mm;
- lunghezza e larghezza con tolleranza  $\pm 2$  mm,
- resistenza all'impronta, all'urto, alle sollecitazioni localizzate (punti di fissaggio);
- a seconda della destinazione d'uso, con basso assorbimento d'acqua, con bassa permeabilità al vapore (prodotto abbinato a barriera al vapore), con resistenza all'incendio dichiarata, con isolamento acustico dichiarato.

I limiti di accettazione saranno quelli indicati nel progetto esecutivo ed, in loro mancanza, quelli dichiarati dal produttore ed approvati dalla Direzione dei Lavori.

#### Blocchi di gesso

I blocchi in gesso pieni o forati per la formazione di pareti verticali, secondo le dimensioni del progetto esecutivo, a discrezione del Direttore dei Lavori, per evitare in futuro rigonfiamenti e danni dovuti all'elevata umidità relativa od al contatto con acqua, dovranno essere collocati previa predisposizione di una guaina impermeabile collocata a livello del pavimento al fine di evitare la risalita dell'umidità.

In mancanza di norme italiana specifiche si potrà fare riferimento alla DIN 18163.

In cantiere il materiale deve essere appoggiato a pavimento, sempre in piano, al coperto o sotto un telo di plastica.

### **3.1.12. PRODOTTI PER RIVESTIMENTI INTERNI ED ESTERNI**

Si definiscono prodotti per rivestimenti quelli utilizzati per realizzare i sistemi di rivestimento verticali (pareti, facciate) ed orizzontali (estradossi, solai, controsoffitti) dell'edificio.

I prodotti si distinguono:

- a) secondo il loro stato fisico in:
- rigidi (rivestimenti in pietra, ceramica, vetro, alluminio, gesso, ecc.);
  - flessibili (carte da parati, tessuti da parati, ecc.);
  - fluidi o pastosi (intonaci, vernicianti, rivestimenti plastici, ecc.);

- b) secondo la loro collocazione in:
- per esterno;

<b>G.</b> <b>007 (0)</b>	<b>CRU_Centro Ricerca Universitaria</b> <i>Capitolato Speciale d'Appalto</i>	<b>CAPITOLATO SPECIALE D'APPALTO</b>
		Rev. 0 - Gennaio 2019
		Pag. 89 di 284

- per interno;

c) secondo la loro collocazione nel sistema di rivestimento in:

- di fondo;
- intermedi;
- di finitura.

Tutti i prodotti di seguito descritti vengono considerati al momento della fornitura. Il Direttore dei Lavori, ai fini della loro accettazione, può procedere a controlli (anche parziali) su campioni della fornitura, oppure richiedere un attestato di conformità della stessa alle prescrizioni di seguito indicate come da norma **UNI 8012:1979**.

#### Prodotti rigidi

Piastrelle di ceramica: con riferimento al D.M. 26 giugno 1997, recante Istituzione dei marchi «ceramica artistica e tradizionale» e «ceramica di qualità», la ceramica artistica e tradizionale deve recare il marchio previsto. Per qualunque altra indicazione o contestazione si rimanda alle prescrizioni delle norme UNI vigenti (**UNI 11417**, **UNI EN 10545**).

Per le lastre di pietra vale quanto riportato nel progetto esecutivo circa le caratteristiche più significative e le lavorazioni da apportare. In mancanza o ad integrazione del progetto valgono i criteri di accettazione generali indicati nell'articolo 1.1.5 integrati dalle prescrizioni fornite, e nell'articolo 1.1.19 relativo ai prodotti per pavimentazioni di pietra (in particolare, per le tolleranze dimensionali e le modalità di imballaggio). Sono comunque da prevedere gli opportuni incavi, fori, ecc. per il fissaggio alla parete e gli eventuali trattamenti di protezione.

Per gli elementi di metallo o materia plastica valgono le prescrizioni del progetto esecutivo. Le loro prestazioni meccaniche (resistenza all'urto, abrasione, incisione), di reazione e resistenza al fuoco, di resistenza agli agenti chimici (detergenti, inquinanti, aggressivi, ecc.) ed alle azioni termoigrometriche saranno quelle prescritte nelle norme UNI, in relazione all'ambiente (interno/esterno) nel quale saranno collocati ed alla loro quota dal pavimento (o suolo), oppure, in loro mancanza valgono quelle dichiarate dal fabbricante ed accettate dalla Direzione dei lavori. Essi, inoltre, saranno predisposti per il fissaggio in opera con opportuni fori, incavi, ecc. Per gli elementi verniciati, smaltati, ecc., le caratteristiche di resistenza alla usura, ai viraggi di colore, ecc. saranno riferite ai materiali di rivestimento. La forma e la costituzione dell'elemento saranno tali da ridurre al minimo i fenomeni di vibrazione e di produzione di rumore, tenuto anche conto dei criteri di fissaggio.

Lastre di cartongesso: il cartongesso è un materiale costituito da uno strato di gesso racchiuso fra due fogli di cartone speciale resistente ed aderente. In cartongesso si possono eseguire controsoffitti piani o sagomati, pareti divisorie che permettono l'alloggiamento di impianti tecnici e l'inserimento di materiali termo-acustici. Queste opere possono essere in classe 1 o classe 0 di reazione al fuoco e anche REI 60' / 90' / 120' di resistenza al fuoco. Il prodotto in lastre deve essere fissato con viti autofilettanti ad una struttura metallica in lamiera di acciaio zincato mentre nel caso di contropareti, deve essere fissato direttamente sulla parete esistente con colla e tasselli, le giunzioni devono essere sigillate e rasate con appositi materiali. Per i requisiti d'accettazione si rinvia all'articolo sui prodotti per pareti esterne e partizioni interne.

Per le lastre di fibrocemento si rimanda alle prescrizioni date nell'articolo prodotti per coperture discontinue.

Lastre di calcestruzzo: per le lastre di calcestruzzo valgono le prescrizioni generali date nell'articolo su prodotti di calcestruzzo con in aggiunta le caratteristiche di resistenza agli agenti atmosferici (gelo/disgelo) ed agli elementi aggressivi trasportati dall'acqua piovana e dall'aria. Per gli elementi piccoli e medi fino a 1,2 m come dimensione massima si debbono realizzare opportuni punti di fissaggio ed aggancio. Per gli elementi grandi (pannelli prefabbricati) valgono per quanto applicabili e/o in via orientativa le prescrizioni dell'articolo sulle strutture prefabbricate di calcestruzzo.

#### Prodotti flessibili

Le carte da parati, così come definite nelle norme **UNI EN 233:2016**, devono rispettare le tolleranze dimensionali dell'1,5 % su larghezza e lunghezza; garantire resistenza meccanica ed alla lacerazione (anche nelle condizioni umide di applicazione); avere deformazioni dimensionali ad umido limitate; resistere alle variazioni di calore e, quando richiesto, avere resistenza ai lavaggi e reazione o resistenza al fuoco adeguate.

Le confezioni devono riportare i segni di riferimento per le sovrapposizioni, gli allineamenti (o sfalsatura) dei disegni, l'inversione dei singoli teli, ecc.

<b>G.</b> <b>007 (0)</b>	<b>CRU_Centro Ricerca Universitaria</b> <i>Capitolato Speciale d'Appalto</i>	<b>CAPITOLATO SPECIALE D'APPALTO</b>
		Rev. 0 - Gennaio 2019
		Pag. 90 di 284

I rivestimenti tessili per pareti devono rispondere alle prescrizioni elencate per le carte da parati, con adeguato livello di resistenza e possedere le necessarie caratteristiche di elasticità per la posa a tensione.

Per entrambe le categorie (carta e tessili) la rispondenza alle norme **UNI EN 233:2016**, **UNI EN 234:1990**, **UNI EN 266:1993**, **UNI EN 259-1:2003** e **UNI EN 259-2:2003** è considerata rispondenza alle prescrizioni del presente articolo.

#### Prodotti fluidi od in pasta

Gli intonaci sono rivestimenti realizzati con malta per intonaci costituita da un legante (calce-cemento-gesso), da un inerte (sabbia, polvere o granuli di marmo, ecc.) e, eventualmente, da pigmenti o terre coloranti, additivi e rinforzanti.

Gli intonaci devono possedere le caratteristiche indicate nel progetto esecutivo e le seguenti caratteristiche:

- capacità di riempimento delle cavità ed eguagliamento delle superfici;
- reazione al fuoco e/o resistenza all'incendio adeguate;
- impermeabilità all'acqua e/o funzione di barriera all'acqua;
- effetto estetico superficiale in relazione ai mezzi di posa usati;
- adesione al supporto e caratteristiche meccaniche.

Per i prodotti forniti premiscelati la rispondenza a norme UNI è sinonimo di conformità alle prescrizioni predette; per gli altri prodotti valgono i valori dichiarati dal fornitore ed accettati dalla Direzione dei Lavori.

I prodotti vernicianti sono applicati allo stato fluido, costituiti da un legante (naturale o sintetico), da una carica e da un pigmento o terra colorante che, passando allo stato solido, formano una pellicola o uno strato non pellicolare sulla superficie.

Si distinguono in:

- tinte, se non formano pellicola e si depositano sulla superficie;
- impregnanti, se non formano pellicola e penetrano nella porosità del supporto;
- pitture, se formano pellicola ed hanno un colore proprio;
- vernici, se formano pellicola e non hanno un marcato colore proprio;
- rivestimenti plastici, se formano pellicola di spessore elevato o molto elevato (da 1 a 5 mm circa), hanno colore proprio e disegno superficiale più o meno accentuato.

I prodotti vernicianti devono possedere valori adeguati delle seguenti caratteristiche in funzione delle prestazioni loro richieste:

- dare colore in maniera stabile alla superficie trattata;
- avere funzione impermeabilizzante;
- essere traspiranti al vapore d'acqua;
- impedire il passaggio dei raggi UV;
- ridurre il passaggio della CO<sub>2</sub>;
- avere adeguata reazione e/o resistenza al fuoco (quando richiesto);
- avere funzione passivante del ferro (quando richiesto);
- avere resistenza alle azioni chimiche degli agenti aggressivi (climatici, inquinanti);
- resistere (quando richiesto) all'usura.

#### Barriera protettiva antigraffiti per superfici esterne

Emulsione acquosa di cere polimeriche, specifica per proteggere in modo reversibile le superfici a vista dai graffiti. Conforme alle valutazioni della norma **UNI 11246**, la barriera dovrà colmare i pori della superficie senza impedirne la traspirabilità, creando una barriera repellente agli oli e all'acqua che impedisce ai graffiti di penetrare in profondità nel supporto.

I limiti di accettazione saranno quelli prescritti nel progetto esecutivo o, in mancanza, quelli dichiarati dal fabbricante ed accettati dalla Direzione dei Lavori.

I dati si intendono presentati secondo le norme UNI 8757:1985 e UNI 8759:1985 ed i metodi di prova sono quelli definiti nelle norme UNI.

### **3.1.13. PRODOTTI PER TUBAZIONI DI IMPIANTI DI ADDUZIONE DI ACQUA, GAS E FOGNATURE**

<b>G.</b> <b>007 (0)</b>	CRU_Centro Ricerca Universitaria <i>Capitolato Speciale d'Appalto</i>	<b>CAPITOLATO SPECIALE D'APPALTO</b>
		Rev. 0 - Gennaio 2019
		Pag. 91 di 284

### **Reti di distribuzione del gas**

Le reti di distribuzione del gas all'interno dell'edificio dovranno essere realizzate in conformità alle norme **UNI**. In particolare il dimensionamento della rete di distribuzione dovrà essere effettuato in modo da garantire la portata di gas di progetto, contenendo la perdita di pressione tra il contatore e qualsiasi apparecchio utilizzatore a valori non superiori a quelli di seguito riportati:

- 50 Pa per i gas della 1<sup>a</sup> famiglia;
- 100 Pa per i gas della 2<sup>a</sup> famiglia;
- 200 Pa per i gas della 3<sup>a</sup> famiglia.

### **Tubazioni Gas**

Per la realizzazione della distribuzione del gas potranno essere usati tubi di:

- acciaio;
- rame;
- PVC polietilene.

I tubi di acciaio dovranno essere conformi alle indicazioni delle norme **UNI EN 10254** e **UNI EN 10255**.

Le tubazioni con saldatura longitudinale interrate dovranno avere caratteristiche pari a quelle usate per pressione massima di esercizio  $p = 500$  kPa.

I tubi di rame dovranno essere conformi alle indicazioni delle norme **UNI EN 1057**.

I tubi di rame interrati dovranno avere uno spessore minimo di 2 mm.

I tubi di PVC devono rispondere alla norma **UNI EN ISO 1452-2**.

Le giunzioni, i raccordi, i pezzi speciali e i rubinetti dovranno essere conformi a quanto indicato nelle norme **UNI EN 969**.

Le tubazioni potranno essere collocate in vista, sotto traccia o interrate, rispettando le prescrizioni indicate nelle norme **UNI**.

Tutti i prodotti e/o materiali di cui al presente articolo, qualora possano essere dotati di marcatura CE secondo la normativa tecnica vigente, dovranno essere muniti di tale marchio.

### **Componenti reti di scarico**

#### **Tubazioni**

Per la realizzazione delle reti di scarico delle acque usate potranno essere usati tubi di:

- ghisa;
- piombo;
- grés;
- fibro cemento;
- calcestruzzo;
- materiale plastico;
- acciaio zincato

I tubi di ghisa dovranno essere conformi alla norma **UNI EN 877**.

Le giunzioni dei tubi dovranno essere realizzate come indicato nelle norme **UNI EN 12056-1**.

I tubi di piombo dovranno essere conformi alle norme vigenti.

Le modalità di lavorazione e le giunzioni dei tubi dovranno essere realizzate come indicato nelle norme **UNI EN 12056-1**.

I tubi di grés dovranno essere conformi alle norme **UNI EN 295-1** e **UNI EN 295-3**.

I tubi di fibrocemento; devono rispondere alla **UNI EN 588**.

I tubi di calcestruzzo dovranno essere conformi alle norme vigenti per i singoli materiali.

I tubi di materiale plastico dovranno essere conformi rispettivamente per:

- policloruro di vinile, per condotte all'interno dell'edificio, alle norme **UNI EN 1329-1** e I.I.P. n. 8;
- polietilene ad alta densità per condotte interrate alle norme **UNI EN 12666-1** e I.I.P. n. 11;
- polipropilene, alle norme **UNI EN 1451-1**;
- polietilene ad alta densità alle norme **UNI EN 12201** e **UNI EN 1519-1**;
- tubi di acciaio zincato: **UNI EN 10224** e **UNI EN 10255** (il loro uso deve essere limitato alle acque di scarico con poche sostanze in sospensione e non saponose). Per la zincatura si fa riferimento alle norme sui trattamenti galvanici. Per i tubi di acciaio rivestiti, il rivestimento deve rispondere alle prescrizioni delle norme **UNI ISO 5256**,

<b>G.</b> <b>007 (0)</b>	<b>CRU_Centro Ricerca Universitaria</b> <i>Capitolato Speciale d'Appalto</i>	<b>CAPITOLATO SPECIALE D'APPALTO</b>
		Rev. 0 - Gennaio 2019
		Pag. 92 di 284

**UNI EN 10240, UNI 9099, UNI 10416-1** esistenti (polietilene, bitume, ecc.) e comunque non deve essere danneggiato o staccato; in tal caso deve essere eliminato il tubo;

Per i tubi dovranno, comunque, essere osservati i criteri riportati nel D.M. 12 dicembre 1985.

Il percorso delle tubazioni deve essere tale da non passare su apparecchiature o materiali per i quali una possibile perdita possa provocare pericolo o contaminazione.

Quando questo non sia evitabile, occorre realizzare una protezione a tenuta al di sotto delle tubazioni con proprio drenaggio e connesso con la rete generale di scarico.

Le curve ad angolo retto non devono essere impiegate nelle tubazioni orizzontali, ma soltanto per connessioni fra tubazioni orizzontali e verticali.

La connessione delle diramazioni alle colonne deve avvenire, preferibilmente, con raccordi formanti angolo con la verticale vicino a 90°.

Nei cambiamenti di sezione delle tubazioni di scarico dovranno essere utilizzate riduzioni eccentriche, così da tenere allineata la generatrice superiore delle tubazioni da collegare.

Gli attacchi dei raccordi di ventilazione secondaria devono essere realizzati entro le distanze massime indicate nelle norme **UNI EN 12056-1**.

Quando non hanno una connessione diretta con l'esterno, le colonne di ventilazione secondaria devono essere raccordate alle rispettive colonne di scarico, in alto, a non meno di 15 cm al di sopra del bordo superiore del più alto troppopieno di apparecchio allacciato ed, in basso, al di sotto del più basso raccordo di scarico.

I terminali delle colonne uscenti verticalmente dalle coperture dovranno avere il bordo inferiore a non meno di 0,15 m oppure di 2,00 m sopra il piano delle coperture, a seconda che le stesse siano o non frequentate dalle persone. Inoltre, i terminali devono distare non meno di 3,00 m da ogni finestra, a meno che non siano almeno 0,60 m più alti del bordo superiore delle finestre.

Dovranno essere previste ispezioni di diametro uguale a quello del tubo sino al diametro 100 mm e del diametro di 100 mm per tubi di diametro superiore, nelle seguenti posizioni:

- al termine della rete interna di scarico, insieme al sifone e ad una derivazione;
- ad ogni cambio di direzione con angolo maggiore di 45°;
- ogni 15 m di percorso lineare, per tubi con diametro sino a 100 mm ed ogni 30 m per tubi con diametro maggiore;
- ad ogni confluenza di due o più provenienze;
- alla base di ogni colonna.

Tutte le ispezioni devono essere accessibili.

Nel caso di tubi interrati, con diametro uguale o superiore a 300 mm, bisogna prevedere pozzetti di ispezione ad ogni cambio di direzione e comunque almeno ogni 45 m.

In linea generale, le tubazioni vanno supportate alle seguenti distanze:

- tubazioni orizzontali:   sino al diametro 50 mm   ogni 0,50 m  
                                  sino al diametro 100 mm ogni 0,80 m  
                                  oltre il diametro 100 mm ogni 1,00 m
- tubazioni verticali:   qualsiasi diametro       ogni 2,50 m

Le tubazioni di materiale plastico dovranno essere installate in modo da potersi dilatare o contrarre senza danneggiamenti.

In linea generale, si deve prevedere un punto fisso in corrispondenza di ogni derivazione o comunque a questi intervalli:

- 3 m per le diramazioni orizzontali;
- 4 m per le colonne verticali;
- 8 m per i collettori sub-orizzontali.

Nell'intervallo fra due punti fissi, dovranno essere previsti giunti scorrevoli che consentano la massima dilatazione prevedibile.

In caso di montaggio in cavedi non accessibili, le uniche giunzioni ammesse per le tubazioni di materiale plastico sono quelle per incollaggio o per saldatura e la massima distanza fra due punti fissi deve essere ridotta a 2 m.

Gli attraversamenti di pavimenti e pareti potranno essere di tre tipi:

- per incasso diretto;
- con utilizzazione di un manicotto passante e materiale di riempimento fra tubazione e manicotto;
- liberi con predisposizione di fori di dimensioni maggiori del diametro esterno delle tubazioni.

<b>G. 007 (0)</b>	<b>CRU_Centro Ricerca Universitaria</b> <i>Capitolato Speciale d'Appalto</i>	<b>CAPITOLATO SPECIALE D'APPALTO</b>
		Rev. 0 - Gennaio 2019
		Pag. 93 di 284

Gli scarichi a pavimento all'interno degli ambienti dovranno sempre essere sifonati e con un secondo attacco. A quest'ultimo, al fine del mantenimento della tenuta idraulica, potranno essere collegati, se necessario, o lo scarico di un apparecchio oppure un'alimentazione diretta d'acqua intercettabile a mano.

Per la realizzazione delle reti di scarico delle acque meteoriche potranno essere usati tubi di:

- ghisa;
- PVC;
- polietilene ad alta densità;
- fibro cemento;
- grés;
- acciaio inox.

I tubi di acciaio inox dovranno essere conformi alle norme **UNI EN 10088-2** e **UNI EN 10088-3**.

Le gronde potranno essere realizzate con i seguenti materiali:

- acciaio inox;
- rame;
- PVC;
- acciaio zincato.

Il PVC per le gronde dovrà essere conforme alle norme **UNI EN 607**, l'acciaio zincato alle norme **UNI EN 10346** e il rame alle norme **UNI EN 1057**.

Per le tubazioni valgono le indicazioni riportate per i tubi delle reti di scarico delle acque usate.

I bocchettoni ed i sifoni devono essere sempre del diametro delle tubazioni che immediatamente li seguono.

I sifoni sulle reti di acque meteoriche sono necessari solo quando le reti stesse sono connesse a reti di acqua miste, convoglianti cioè altre acque oltre a quelle meteoriche.

Tutte le caditoie, però, anche se facenti capo a reti di sole acque meteoriche, dovranno essere sifonate.

Ogni raccordo orizzontale dovrà essere connesso ai collettori generali orizzontali ad una distanza non minore di 1,5 m dal punto di innesto di una tubazione verticale.

Tutti i prodotti e/o materiali di cui al presente articolo, qualora possano essere dotati di marcatura CE secondo la normativa tecnica vigente, dovranno essere muniti di tale marchio.

### **3.1.14. PRODOTTI SANITARI**

#### **Apparecchi sanitari**

##### *Terminologia, classificazione e limiti di accettazione*

Sono denominati apparecchi sanitari quei prodotti finiti per uso idraulico-sanitario, costituiti da materiale ceramico, materiali metallici o materie plastiche.

In particolare per il materiale ceramico sono ammessi solo apparecchi sanitari di prima scelta realizzati con porcellana dura (vetrous china) o grés porcellanato (fire clay).

Gli apparecchi in materiale metallico o ceramico dovranno essere conformi alle seguenti norme UNI per quanto concerne i requisiti di accettazione:

**UNI 4543-1** - Apparecchi sanitari di ceramica. Limiti di accettazione della massa ceramica e dello smalto;

**UNI 4543-2** - Apparecchi sanitari di ceramica. Prove della massa ceramica e dello smalto.

##### *Requisiti di accettazione*

Gli apparecchi sanitari in generale, indipendentemente dalla loro forma e dal materiale costituente, devono soddisfare i seguenti requisiti:

- robustezza meccanica;
- durabilità meccanica;
- assenza di difetti visibili ed estetici;
- resistenza all'abrasione;
- pulibilità di tutte le parti che possono venire a contatto con l'acqua sporca;
- resistenza alla corrosione (per quelli con supporto metallico);
- funzionalità idraulica.

<b>G.</b> <b>007 (0)</b>	<b>CRU_Centro Ricerca Universitaria</b> <i>Capitolato Speciale d'Appalto</i>	<b>CAPITOLATO SPECIALE D'APPALTO</b>
		Rev. 0 - Gennaio 2019
		Pag. 94 di 284

*Portate e pressioni nominali dei rubinetti di erogazione*

Per il dimensionamento delle condutture di adduzione dell'acqua saranno assunte le portate e le pressioni nominali dei rubinetti di erogazione per apparecchi sanitari di seguito riportate:

<b>Apparecchio</b>	<b>Portata l/s</b>	<b>Pressione minima kPa</b>
Lavabi	0,10	50
Bidet	0,10	50
Vasi a cassetta	0,10	50
Vasi con passo rapido o flussometro ø 3/4"	1,50	150
Vasca da bagno	0,20	50
Doccia	0,15	50
Lavello di cucina	0,20	50
Lavabiancheria	0,10	50
Orinatoio comandato	0,10	50
Vuotatoio con cassetta	0,15	50
Beverino	0,05	50
Idrantino ø 1/2"	0,40	100
Idrantino ø 3/4"	0,60	100
Idrantino ø 1"	0,80	100

La pressione disponibile all'impianto, a valle del contatore dell'Ente fornitore d'acqua, si deve ritenere pari a **#DATI MANCANTI#** {indicare la pressione minima} kPa.

Qualora la pressione disponibile non sia sufficiente a garantire le portate degli erogatori sopra indicate, dovrà essere previsto un sistema di sopraelevazione della pressione.

*Valori di unità di scarico*

Per il dimensionamento delle reti di scarico delle acque usate saranno assunti i seguenti valori di unità di scarico per apparecchio:

<b>Apparecchio</b>	<b>Unità di scarico</b>
Vasca (con o senza doccia)	2
Doccia (per un solo soffione)	2
Doccia (per ogni soffione di installazione multipla)	3
Lavabo	1
Bidet	2
Vaso con cassetta	4
Vaso con flussometro	8
Lavello di cucina	2
Lavello con tritarifiuti	3
Lavapiatti	2
Lavabiancheria	2
Lavabo con piletta di scarico ø > 1 1/2"	2
Lavabo clinico	2
Lavabo da dentista	2
Lavabo da barbiere	2
Lavabo circolare (per ogni erogatore)	2
Beverino	1
Orinatoio (senza cassetta o flussometro)	2
Piletta da pavimento	1
Combinazione lavabo-bidet-vasca-vaso con cassetta	7
Combinazione lavabo-bidet-vasca-vaso con flussometro	10
Combinazione lavabo-vaso con cassetta	4
Combinazione lavabo-vaso con flussometro	8

Qualora non fosse possibile convogliare per gravità le acque di scarico nella fognatura comunale, dovrà essere previsto un sistema di accumulo e sollevamento fino al punto in cui sia possibile farle defluire per gravità.

<b>G.</b> <b>007 (0)</b>	<b>CRU_Centro Ricerca Universitaria</b> <i>Capitolato Speciale d'Appalto</i>	<b>CAPITOLATO SPECIALE D'APPALTO</b>
		Rev. 0 - Gennaio 2019
		Pag. 95 di 284

Se espressamente richiesto dai regolamenti d'igiene dei singoli Comuni, dovrà essere previsto un sistema di depurazione con caratteristiche rispondenti alle indicazioni di detti regolamenti.

In generale, gli apparecchi sanitari dovranno avere le seguenti caratteristiche:

- robustezza meccanica;
- durabilità;
- assenza di difetti;
- resistenza all'abrasione;
- pulibilità di tutte le parti;
- a resistenza alla corrosione (per usi specifici);
- adeguatezza alle prestazioni da fornire.

Di seguito si riportano le caratteristiche degli apparecchi.

### **Vasi**

Dovranno essere conformi alla norma **UNI EN 997** se di porcellana sanitaria ed alla **UNI 8196** se di resina metacrilica.

Per tutti gli altri tipi non normati i criteri di scelta sono:

- tenuta d'acqua del sifone incorporato, visibili e di altezza non minore a 50 mm;
- superficie interne visibili completamente pulite dall'azione del flusso d'acqua comunque prodotto;
- nessuna proiezione di schizzi all'esterno durante l'uso;
- sedili costruiti con materiale non assorbente, di conduttività termica relativamente bassa, con apertura frontale quando montati in servizi pubblici.

Orinatoi

Se di materiale ceramico, dovranno essere conformi alle norme **UNI 4543-1**. Per le altre caratteristiche vale quanto indicato per i vasi.

Gli orinatoi dei servizi pubblici devono essere in grado di consentire anche l'evacuazione di materiali estranei di piccole dimensioni, quali mozziconi di sigarette, carte di caramelle e simili, senza provocare ostruzioni nei raccordi di scarico.

### **Lavabi**

Dovranno essere conformi alla norma **UNI EN 14688**.

Per tutti gli altri tipi non normati i criteri di scelta sono:

- ogni punto deve essere agevolmente raggiungibile per la pulizia;
- il bacino di raccolta deve essere di conformazione tale da evitare la proiezione di spruzzi ed il ristagno di acqua al suo interno a scarico aperto.

Lavelli e pilozzi

Dovranno avere le stesse caratteristiche dei lavabi e cioè: dimensioni delle vasche e collocazione della rubinetteria tali da consentire la maneggevolezza del più grosso oggetto da sottoporre a lavaggio.

### **Vasche da bagno**

Dovranno essere conformi alle norme **UNI EN 198** se di resina metacrilica. Per tutti gli altri tipi i criteri di scelta sono:

- alimentazione di acqua tale da non contaminare, in ogni circostanza, la distribuzione dalla quale è derivata;
- conformazione del bacino di raccolta tale da impedire il ristagno di acqua al suo interno a scarico aperto;
- ogni punto agevolmente raggiungibile per la pulizia.

### **Piatti doccia**

Dovranno essere conformi alle norme **UNI EN 14527** se di resina metacrilica. Per tutti gli altri tipi i criteri di scelta sono:

- piatto doccia o, più genericamente, superficie di ricevimento ed evacuazione dell'acqua non scivolosa;
- conformazione della superficie di ricevimento tale da impedire il ristagno di acqua a scarico aperto;
- ogni punto agevolmente raggiungibile per la pulizia.

### **Bidet**

Dovranno essere conformi alle norme **UNI EN 14528**, se di resina metacrilica. Per tutti gli altri tipi i criteri di scelta sono:



<b>G.</b> <b>007 (0)</b>	<b>CRU_Centro Ricerca Universitaria</b> <i>Capitolato Speciale d'Appalto</i>	<b>CAPITOLATO SPECIALE D'APPALTO</b>
		Rev. 0 - Gennaio 2019
		Pag. 96 di 284

- ogni punto agevolmente raggiungibile per la pulizia;
- nessuna proiezione di schizzi all'esterno durante l'uso;
- alimentazione d'acqua realizzata in modo tale da non contaminare la distribuzione dalla quale è derivata.

### **Rubinetti di erogazione e miscelazione**

I rubinetti singoli ed i miscelatori dovranno essere conformi alla **UNI EN 200**.

Tutti i tipi non normati devono avere le seguenti caratteristiche:

- inalterabilità nelle condizioni d'uso previste;
- tenuta all'acqua nel tempo;
- conformazione dei getti tale da non provocare spruzzi all'esterno dell'apparecchio, per effetto dell'impatto sulla superficie di raccolta;
- proporzionalità fra apertura e portata erogata;
- minima perdita di carico alla massima erogazione;
- silenziosità ed assenza di vibrazione in tutte le posizioni di funzionamento;
- facile smontabilità e sostituzione di pezzi, possibilmente con attrezzi elementari;
- continuità nella variazione di temperatura fra la posizione di freddo e quella di caldo e viceversa (per i rubinetti miscelatori).

### **Scarichi**

Dovranno avere le seguenti caratteristiche:

- inalterabilità;
- tenuta fra otturatore e piletta;
- facile e sicura regolabilità per il ripristino della tenuta stessa (scarichi a comando meccanico).

### **Sifoni**

Dovranno avere le seguenti caratteristiche:

- autopulibilità;
- superficie interna esente da scabrosità che favoriscano depositi;
- altezza minima del battente che realizza la tenuta ai gas di 50 mm;
- facile accessibilità e smontabilità.

### **Tubi di raccordo rigidi e flessibili (per il collegamento tra tubi di adduzione e rubinetteria)**

I tubi metallici flessibili dovranno essere conformi alle norme UNI vigenti.

Per tutti gli altri tipi non normati i criteri di scelta sono:

- inalterabilità nelle condizioni d'uso previste;
- indeformabilità in senso radiale alle sollecitazioni interne ed esterne dovute all'uso;
- superficie interna esente da scabrosità che favoriscano i depositi;
- pressione di prova uguale a quella dei rubinetti collegati.

La rispondenza alle caratteristiche sopraelencate si intende soddisfatta se i tubi rispondono ad una serie di norme, alcune specifiche in relazione al materiale, tra le quali: **UNI EN 10346:2015** - Prodotti piani di acciaio rivestiti per immersione a caldo in continuo per formatura a freddo - Condizioni tecniche di fornitura, **UNI EN ISO 9852:2017**, **UNI EN ISO 3501:2015**, **UNI EN ISO 3503:2015**, **UNI EN ISO 3458:2015**, **UNI EN ISO 1167**, **UNI EN ISO 2505**, **UNI EN ISO 4671**, **UNI EN ISO 7686**, **UNI EN ISO 15875**, **UNI EN ISO 22391-3** e **UNI EN 15014**.

Tale rispondenza deve essere comprovata da una dichiarazione di conformità.

### **Rubinetti a passo rapido, flussometri (per vasi, orinatoi e vuotatoi)**

Dovranno avere le seguenti caratteristiche:

- erogazione con acqua di portata, energia e quantità sufficienti ad assicurare la pulizia;
- dispositivi di regolazione della portata e della quantità di acqua erogata;
- costruzione tale da impedire ogni possibile contaminazione della rete di distribuzione dell'acqua a monte per effetto di rigurgito;
- contenimento del livello di rumore prodotto durante il funzionamento.

Cassette per l'acqua di pulizia (per vasi, orinatoi e vuotatoi)

Dovranno avere le seguenti caratteristiche:

- troppopieno di sezione tale da impedire, in ogni circostanza, la fuoriuscita di acqua dalla cassetta;

<b>G.</b> <b>007 (0)</b>	<b>CRU_Centro Ricerca Universitaria</b> <i>Capitolato Speciale d'Appalto</i>	<b>CAPITOLATO SPECIALE D'APPALTO</b>
		Rev. 0 - Gennaio 2019
		Pag. 97 di 284

- rubinetto a galleggiante che regola l'afflusso dell'acqua, realizzato in modo che, dopo l'azione di pulizia, l'acqua fluisca ancora nell'apparecchio, sino a ripristinare nel sifone del vaso il battente d'acqua che realizza la tenuta ai gas;
- costruzione tale da impedire ogni possibile contaminazione della rete di distribuzione dell'acqua a monte per effetto di rigurgito;
- contenimento del livello di rumore prodotto durante il funzionamento;
- spazi minimi di rispetto per gli apparecchi sanitari.

Per il posizionamento degli apparecchi, dovranno essere rispettate le indicazioni riportate nelle norme **UNI 9182 e UNI EN 806** varie parti.

Tutti i prodotti e/o materiali di cui al presente articolo, qualora possano essere dotati di marcatura CE secondo la normativa tecnica vigente, dovranno essere muniti di tale marchio.

Per tutti gli apparecchi e per una loro corretta posa, vanno rispettate le prescrizioni inerenti le dimensioni e le quote di raccordo previste nelle specifiche norme di seguito richiamate:

- per i lavabi, norma UNI EN 31;
- per i lavabi sospesi, norma UNI EN 32;
- per i vasi a pavimento a cacciata con cassetta appoggiata, norma UNI EN 33;
- per i vasi a pavimento a cacciata senza cassetta appoggiata, norma UNI EN 37;
- per i vasi sospesi a cacciata con cassetta appoggiata, norma UNI EN 34;
- per i vasi sospesi a cacciata senza cassetta appoggiata, norma UNI EN 38;
- per i bidet a pavimento, norma UNI EN 35;
- per gli orinatoi a parete, norma UNI EN 80;
- per i lavamani sospesi, norma UNI EN 111;
- per le vasche da bagno, norma UNI EN 232;
- per i piatti doccia, norma UNI EN 251, mentre per gli accessori per docce, norme UNI EN 1112 e 1113.

### 3.1.15. ACCIAIO PER COSTRUZIONI IN LAMINATI O PROFILATI

Per la realizzazione di strutture metalliche e di strutture composte, si dovranno utilizzare acciai conformi alle norme armonizzate della serie **UNI EN 10025** (per i laminati), serie **UNI EN 10210** (per i tubi senza saldatura) e **UNI EN 10219-1** (per i tubi saldati), recanti la marcatura CE, cui si applica il sistema di attestazione della conformità, e per i quali sia disponibile una norma europea armonizzata il cui riferimento sia pubblicato su GUUE. Al termine del periodo di coesistenza il loro impiego nelle opere è possibile soltanto se in possesso della Marcatura CE, prevista dalla Direttiva 89/106/CEE "Prodotti da costruzione" (CPD), recepita in Italia dal DPR 21/04/1993, n.246, così come modificato dal DPR 10/12/1997, n. 499.

Per gli acciai di cui alle norme armonizzate **UNI EN 10025**, **UNI EN 10210** e **UNI EN 10219-1**, in assenza di specifici studi statistici di documentata affidabilità, e in favore di sicurezza, per i valori delle tensioni caratteristiche di snervamento  $f_{yk}$  e di rottura  $f_{tk}$  – da utilizzare nei calcoli – si assumono i valori nominali  $f_y = R_{eH}$  e  $f_t = R_m$ , riportati nelle relative norme di prodotto.

I prodotti utilizzati dovranno comunque riportare la marcatura CE secondo la norma **UNI EN 1090-1**.

Gli acciai vengono suddivisi in "legati" e "non legati", a seconda se l'acciaio considerato contiene tenori della composizione chimica che rientrano o meno nei limiti della **UNI EN 10020** per i singoli elementi costituenti.

Per l'accertamento delle caratteristiche meccaniche indicate nel seguito, il prelievo dei saggi, la posizione nel pezzo da cui essi devono essere prelevati, la preparazione delle provette e le modalità di prova devono rispondere alle prescrizioni delle **UNI EN ISO 377:2017**, **UNI EN ISO 6892-1:2016** e **UNI EN ISO 148-1:2011**.

In sede di progettazione si possono assumere convenzionalmente i seguenti valori nominali delle proprietà del materiale:

- modulo elastico  $E = 210.000 \text{ N/mm}^2$
- modulo di elasticità trasversale  $G = E / [2 (1 + \nu)] \text{ N/mm}^2$
- coefficiente di Poisson  $\nu = 0,3$
- coefficiente di espansione termica lineare  $\alpha = 12 \times 10^{-6} \text{ per } ^\circ\text{C}^{-1}$
- (per temperature fino a  $100 \text{ } ^\circ\text{C}$ )
- densità  $\rho = 7850 \text{ kg/m}^3$

Sempre in sede di progettazione, per gli acciai di cui alle norme europee **UNI EN 10025**, **UNI EN 10210** e **UNI EN 10219-1**, si possono assumere nei calcoli i valori nominali delle tensioni caratteristiche di snervamento  $f_{yk}$  e di rottura  $f_{tk}$  riportati nelle tabelle seguenti.

<b>G.</b> <b>007 (0)</b>	CRU_Centro Ricerca Universitaria <i>Capitolato Speciale d'Appalto</i>	<b>CAPITOLATO SPECIALE D'APPALTO</b>
		Rev. 0 - Gennaio 2019
		Pag. 98 di 284

**Tabella 18.1 - Laminati a caldo con profili a sezione aperta**

Norma e qualità degli acciai	Spessore nominale dell'elemento			
	t = 40 mm $f_{yk}$ [N/mm <sup>2</sup> ]	t = 40 mm $f_{tk}$ [N/mm <sup>2</sup> ]	40mm < t = 80mm $f_{yk}$ [N/mm <sup>2</sup> ]	40mm < t = 80mm $f_{tk}$ [N/mm <sup>2</sup> ]
<b>UNI EN 10025-2</b>				
S 235	235	360	215	360
S 275	275	430	255	410
S 355	355	510	335	470
S 450	440	550	420	550
<b>UNI EN 10025-3</b>				
S 275 N/NL	275	390	255	370
S 355 N/NL	355	490	335	470
S 420 N/NL	420	520	390	520
S 460 N/NL	460	540	430	540
<b>UNI EN 10025-4</b>				
S 275 M/ML	275	370	255	360
S 355 M/ML	355	470	335	450
S 420 M/ML	420	520	390	500
S 460 M/ML	460	540	430	530
<b>UNI EN 10025-5</b>				
S 235 W	235	360	215	340
S 355 W	355	510	335	490

**Tabella 18.2 - Laminati a caldo con profili a sezione cava**

Norma e qualità degli acciai	Spessore nominale dell'elemento			
	t = 40 mm $f_{yk}$ [N/mm <sup>2</sup> ]	t = 40 mm $f_{tk}$ [N/mm <sup>2</sup> ]	40mm < t = 80mm $f_{yk}$ [N/mm <sup>2</sup> ]	40mm < t = 80mm $f_{tk}$ [N/mm <sup>2</sup> ]
<b>UNI EN 10210-1</b>				
S 235 H	235	360	215	340
S 275 H	275	430	255	410
S 355 H	355	510	335	490
S 275 NH/NLH	275	390	255	370
S 355 NH/NLH	355	490	335	470
S 420 NH/NLH	420	540	390	520
S 460 NH/NLH	460	560	430	550
<b>UNI EN 10219-1</b>				
S 235 H	235	360	-	-
S 275 H	275	430	-	-
S 355 H	355	510	-	-
S 275 NH/NLH	275	370	-	-
S 355 NH/NLH	355	470	-	-
S 275 MH/MLH	275	360	-	-
S 355 MH/MLH	355	470	-	-
S 420 MH/MLH	420	500	-	-
S460 MH/MLH	460	530	-	-

### 1) Acciai laminati

Gli acciai laminati di uso generale per la realizzazione di strutture metalliche e per le strutture composte comprendono:

Prodotti lunghi

- laminati mercantili (angolari, L, T, piatti e altri prodotti di forma);
- travi ad ali parallele del tipo HE e IPE, travi IPN;
- laminati ad U

Prodotti piani

- lamiere e piatti
- nastri

<b>G.</b> <b>007 (0)</b>	<b>CRU_Centro Ricerca Universitaria</b> <i>Capitolato Speciale d'Appalto</i>	<b>CAPITOLATO SPECIALE D'APPALTO</b>
		Rev. 0 - Gennaio 2019
		Pag. 99 di 284

Profilati cavi

- tubi prodotti a caldo

Prodotti derivati

- travi saldate (ricavate da lamiere o da nastri a caldo);

- profilati a freddo (ricavati da nastri a caldo);

- tubi saldati (cilindrici o di forma ricavati da nastri a caldo);

- lamiere grecate (ricavate da nastri a caldo)

I controlli sui laminati verranno eseguiti secondo le prescrizioni previste per i centri di trasformazione.

Per la documentazione di accompagnamento delle forniture vale quanto indicato nelle prescrizioni generali.

#### L'acciaio per getti

Per l'esecuzione di parti in getti si devono impiegare acciai conformi alla norma **UNI EN 10293:2015**.

Quando tali acciai debbano essere saldati, valgono le stesse limitazioni di composizione chimica previste per gli acciai laminati di resistenza similare.

#### L'acciaio per strutture saldate

##### *La composizione chimica degli acciai*

Gli acciai per strutture saldate, oltre a soddisfare le condizioni generali, devono avere composizione chimica conforme a quanto riportato nelle norme europee armonizzate applicabili previste dalle nuove norme tecniche.

##### *Il processo di saldatura.*

La saldatura degli acciai dovrà avvenire con uno dei procedimenti all'arco elettrico codificati secondo la norma **UNI EN ISO 4063:2011**. È ammesso l'uso di procedimenti diversi purché sostenuti da adeguata documentazione teorica e sperimentale.

Tutti i procedimenti di saldatura dovranno essere qualificati secondo la norma **UNI EN ISO 15614-1:2017**.

Le durezze eseguite sulle macrografie non dovranno essere superiori a 350 HV30.

Per la saldatura ad arco di prigionieri di materiali metallici (saldatura ad innesco mediante sollevamento e saldatura a scarica di condensatori ad innesco sulla punta), si applica la norma **UNI EN ISO 14555:2017**. Valgono, perciò, i requisiti di qualità di cui al prospetto A1 dell'appendice A della stessa norma.

Le prove di qualifica dei saldatori, degli operatori e dei procedimenti dovranno essere eseguite da un ente terzo. In assenza di prescrizioni in proposito, l'ente sarà scelto dal costruttore secondo criteri di competenza e di indipendenza.

Sono richieste caratteristiche di duttilità, snervamento, resistenza e tenacità in zona fusa e in zona termica alterata non inferiori a quelle del materiale base.

Nell'esecuzione delle saldature dovranno, inoltre, essere rispettate le norme **UNI EN 1011** (parti 1 e 2) per gli acciai ferritici, e **UNI EN 1011** (parte 3) per gli acciai inossidabili. Per la preparazione dei lembi si applicherà, salvo casi particolari, la norma **UNI EN ISO 9692-1:2013**.

Oltre alle prescrizioni applicabili per i centri di trasformazione, il costruttore deve corrispondere a particolari requisiti. In relazione alla tipologia dei manufatti realizzati mediante giunzioni saldate, il costruttore deve essere certificato secondo la norma **UNI EN ISO 3834** (parti 2 e 4). Il livello di conoscenza tecnica del personale di coordinamento delle operazioni di saldatura deve corrispondere ai requisiti della normativa di comprovata validità. Tali requisiti sono riassunti nella tabella 18.3.

La certificazione dell'azienda e del personale dovrà essere operata da un ente terzo scelto, in assenza di prescrizioni, dal costruttore secondo criteri di indipendenza e di competenza.

In assenza di tali dati per strutture non soggette a fatica si adotterà il livello C della norma **UNI EN ISO 5817:2014** e il livello B per strutture soggette a fatica.

L'entità ed il tipo di tali controlli, distruttivi e non distruttivi, in aggiunta a quello visivo al 100%, saranno definiti dal Collaudatore e dal Direttore dei Lavori; per i cordoni ad angolo o giunti a parziale penetrazione si useranno metodi di superficie (ad es. liquidi penetranti o polveri magnetiche), mentre per i giunti a piena penetrazione, oltre a quanto sopra previsto, si useranno metodi volumetrici e cioè raggi X o gamma o ultrasuoni per i giunti testa a testa e solo ultrasuoni per i giunti a T a piena penetrazione.

Per le modalità di esecuzione dei controlli ed i livelli di accettabilità si potrà fare utile riferimento alle prescrizioni della norma **UNI EN ISO 17635:2017**.

Tutti gli operatori che eseguiranno i controlli dovranno essere qualificati secondo la norma **UNI EN 9712:2012** almeno di secondo livello.

#### **Tabella 18.3 - Tipi di azione sulle strutture soggette a fatica in modo più o meno significativo**

<b>G.</b> <b>007 (0)</b>	CRU_Centro Ricerca Universitaria <i>Capitolato Speciale d'Appalto</i>	<b>CAPITOLATO SPECIALE D'APPALTO</b>
		Rev. 0 - Gennaio 2019
		Pag. 100 di 284

Tipo di azione sulle strutture	Strutture soggette a fatica in modo non significativo			Strutture soggette a fatica in modo significativo
	A	B	C	
<b>Riferimento</b>				<b>D</b>
Materiale base: spessore minimo delle membrature	S235, s = 30 mm S275, s = 30 mm	S355, s = 30 mm S235 S275	S235 S275 S355 S460, s = 30 mm	S235 S275 S355 S460 Acciai inossidabili e altri acciai non esplicitamente menzionati <sup>1</sup>
Livello dei requisiti di qualità secondo la norma <b>UNI EN ISO 3834</b>	Elementare EN ISO 3834-4	Medio EN ISO 3834-3	Medio <b>UNI EN ISO 3834-3</b>	Completo EN ISO 3834-2
Livello di conoscenza tecnica del personale di coordinamento della saldatura secondo la norma <b>UNI EN 719</b>	Di base	Specifico	Completo	Completo

<sup>1</sup> Vale anche per strutture non soggette a fatica in modo significativo.

## I bulloni e i chiodi

### I bulloni

I bulloni sono organi di collegamento tra elementi metallici, introdotti in fori opportunamente predisposti, composti dalle seguenti parti:

- gambo, completamente o parzialmente filettato con testa esagonale (vite);
- dado di forma esagonale, avvitato nella parte filettata della vite;
- rondella (o rosetta) del tipo elastico o rigido.

In presenza di vibrazioni dovute a carichi dinamici, per evitare lo svitamento del dado, vengono applicate rondelle elastiche oppure dei controdadi.

I bulloni – conformi per le caratteristiche dimensionali alle norme **UNI EN ISO 4016:2011**– devono appartenere alle sottoindicate classi della norma **UNI EN ISO 898-1:2013**, associate nel modo indicato nelle tabelle 18.4 e 18.5.

**Tabella 18.4 - Classi di appartenenza di viti e dadi**

-	Normali			Ad alta resistenza	
Vite	4.6	5.6	6.8	8.8	10.9
Dado	4	5	6	8	10

Le tensioni di snervamento  $f_{yb}$  e di rottura  $f_{tb}$  delle viti appartenenti alle classi indicate nella tabella 18.4 sono riportate nella tabella 18.5.

**Tabella 18.5 - Tensioni di snervamento  $f_{yb}$  e di rottura  $f_{tb}$  delle viti**

Classe	4.6	5.6	6.8	8.8	10.9
$f_{yb}$ (N/mm <sup>2</sup> )	240	300	480	649	900
$f_{tb}$ (N/mm <sup>2</sup> )	400	500	600	800	1000

### I bulloni per giunzioni ad attrito

I bulloni per giunzioni ad attrito devono essere conformi alle prescrizioni della tabella 18.6 (viti e dadi), e devono essere associati come indicato nelle tabelle 18.4 e 18.5.

**Tabella 18.6 - Bulloni per giunzioni ad attrito**

Elemento	Materiale	Riferimento
Viti	8.8-10.9 secondo <b>UNI EN ISO 898-1:2013</b>	<b>UNI EN 14399</b> (parti 3 e 4):2015
Dadi	8-10 secondo <b>UNI EN 898-2:2012</b>	<b>UNI EN 14399</b> (parti 3 e 4):2015

<b>G.</b> <b>007 (0)</b>	<b>CRU_Centro Ricerca Universitaria</b> <i>Capitolato Speciale d'Appalto</i>	<b>CAPITOLATO SPECIALE D'APPALTO</b>
		Rev. 0 - Gennaio 2019
		Pag. 101 di 284
Rosette	Acciaio C 50 <b>UNI EN 10083-2:2006</b> temperato e rinvenuto HRC 32,40	<b>UNI EN 14399</b> (parti 5 e 6):2015
Piastrine	Acciaio C 50 <b>UNI EN 10083-2</b> temperato e rinvenuto HRC 32,40	<b>UNI EN 14399</b> (parti 5 e 6):2015

Gli elementi di collegamento strutturali ad alta resistenza adatti al precarico devono soddisfare i requisiti di cui alla norma europea armonizzata **UNI EN 14399:2015**, e recare la relativa marcatura CE, con le specificazioni per i materiali e i prodotti per uso strutturale per i quali sia disponibile una norma europea armonizzata il cui riferimento sia pubblicato sulla guue. Al termine del periodo di coesistenza, il loro impiego nelle opere è possibile soltanto se in possesso della marcatura CE, prevista dalla direttiva 89/106/CEE sui prodotti da costruzione (cpd), recepita in Italia dal D.P.R. n. 246/1993, così come modificato dal D.P.R. n. 499/1997.

#### *I chiodi*

Per i chiodi da ribadire a caldo si devono impiegare gli acciai previsti dalla norma **UNI EN 10263** (parti 1,2,3,4,5). Le unioni con i chiodi sono rare perché di difficile esecuzione (foratura del pezzo, montaggio di bulloni provvisori, riscaldamento dei chiodi e successivo alloggiamento e ribaditura), a differenza delle unioni con bulloni più facili e veloci da eseguire. Tuttavia, non è escluso che le chiodature possano essere impiegate in particolari condizioni, come ad esempio negli interventi di restauro di strutture metalliche del passato.

#### *I connettori a piolo*

Nel caso in cui si utilizzino connettori a piolo, l'acciaio deve essere idoneo al processo di formazione dello stesso e compatibile per saldatura con il materiale costituente l'elemento strutturale interessato dai pioli stessi. Esso deve avere le seguenti caratteristiche meccaniche:

- allungamento percentuale a rottura (valutato su base  $L_0 = 5,65 \sqrt{A_0}$ , dove  $A_0$  è l'area della sezione trasversale del saggio) = 12;
- rapporto  $f_t/f_y = 1,2$ .

Quando i connettori vengono uniti alle strutture con procedimenti di saldatura speciali, senza metallo d'apporto, essi devono essere fabbricati con acciai la cui composizione chimica soddisfi le limitazioni seguenti: C = 0,18%, Mn = 0,9%, S = 0,04%, P = 0,05%.

### **L'impiego di acciai inossidabili**

Nell'ambito delle indicazioni generali per gli acciai è consentito l'impiego di acciaio inossidabile per la realizzazione di strutture metalliche.

In particolare, per i prodotti laminati la qualificazione è ammessa anche nel caso di produzione non continua, permanendo tutte le altre regole relative alla qualificazione per tutte le tipologie di acciaio e al controllo nei centri di trasformazione nell'ambito degli acciai per carpenteria metallica.

#### Le specifiche per gli acciai da carpenteria in zona sismica

L'acciaio costituente le membrature, le saldature e i bulloni, deve essere conforme ai requisiti riportati nelle norme sulle costruzioni in acciaio.

Per le zone dissipative si devono applicare le seguenti regole addizionali:

- per gli acciai da carpenteria il rapporto fra i valori caratteristici della tensione di rottura  $f_{tk}$  (nominale) e la tensione di snervamento  $f_{yk}$  (nominale) deve essere maggiore di 1,20 e l'allungamento a rottura A5, misurato su provino standard, deve essere non inferiore al 20%;
- la tensione di snervamento massima  $f_{y,max}$  deve risultare  $f_{y,max} \leq 1,2 f_{yk}$ ;
- i collegamenti bullonati devono essere realizzati con bulloni ad alta resistenza di classe 8.8 o 10.9.

#### Le procedure di controllo su acciai da carpenteria

##### *I controlli in stabilimento di produzione*

- La suddivisione dei prodotti

Sono prodotti qualificabili sia quelli raggruppabili per colata che quelli per lotti di produzione.

Ai fini delle prove di qualificazione e di controllo, i prodotti nell'ambito di ciascuna gamma merceologica per gli acciai laminati sono raggruppabili per gamme di spessori, così come definito nelle norme europee armonizzate europee **UNI EN 10025, UNI EN 10210 e 10219-1**.

<b>G.</b> <b>007 (0)</b>	<b>CRU_Centro Ricerca Universitaria</b> <i>Capitolato Speciale d'Appalto</i>	<b>CAPITOLATO SPECIALE D'APPALTO</b>
		Rev. 0 - Gennaio 2019
		Pag. 102 di 284

Agli stessi fini, sono raggruppabili anche i diversi gradi di acciai (JR, J0, J2, K2), sempre che siano garantite per tutti le caratteristiche del grado superiore del raggruppamento.

Un lotto di produzione è costituito da un quantitativo compreso fra 30 e 120 t, o frazione residua, per ogni profilo, qualità e gamma di spessore, senza alcun riferimento alle colate che sono state utilizzate per la loro produzione. Per quanto riguarda i profilati cavi, il lotto di produzione corrisponde all'unità di collaudo come definita dalle norme europee armonizzate **UNI EN 10210** e **UNI EN 10219-1** in base al numero dei pezzi.

- Le prove di qualificazione

Ai fini della qualificazione, con riferimento ai materiali e ai prodotti per uso strutturale per i quali non sia disponibile una norma armonizzata, ovvero la stessa ricada nel periodo di coesistenza, per i quali sia invece prevista la qualificazione con le modalità e le procedure indicate nelle nuove norme tecniche, è fatto salvo il caso in cui, nel periodo di coesistenza della specifica norma armonizzata, il produttore abbia volontariamente optato per la marcatura CE, il produttore deve predisporre una idonea documentazione sulle caratteristiche chimiche, ove pertinenti, e meccaniche, riscontrate per quelle qualità e per quei prodotti che intende qualificare.

La documentazione deve essere riferita ad una produzione consecutiva relativa ad un periodo di tempo di almeno sei mesi e ad un quantitativo di prodotti tale da fornire un quadro statisticamente significativo della produzione stessa e comunque  $\geq 2000$  t oppure ad un numero di colate o di lotti  $\geq 25$ .

Tale documentazione di prova deve basarsi sui dati sperimentali rilevati dal produttore, integrati dai risultati delle prove di qualificazione effettuate a cura di un laboratorio ufficiale incaricato dal produttore stesso.

Le prove di qualificazione devono riferirsi a ciascun tipo di prodotto, inteso individuato da gamma merceologica, classe di spessore e qualità di acciaio, ed essere relative al rilievo dei valori caratteristici; per ciascun tipo verranno eseguite almeno trenta prove su saggi appositamente prelevati.

La documentazione del complesso delle prove meccaniche deve essere elaborata in forma statistica calcolando, per lo snervamento e la resistenza a rottura, il valore medio, lo scarto quadratico medio e il relativo valore caratteristico delle corrispondenti distribuzioni di frequenza.

- Il controllo continuo della qualità della produzione

Con riferimento ai materiali e ai prodotti per uso strutturale per i quali non sia disponibile una norma armonizzata ovvero la stessa ricada nel periodo di coesistenza, per i quali sia invece prevista la qualificazione con le modalità e le procedure indicate nelle nuove norme tecniche, il servizio di controllo interno della qualità dello stabilimento produttore deve predisporre un'accurata procedura atta a mantenere sotto controllo con continuità tutto il ciclo produttivo.

Per ogni colata, o per ogni lotto di produzione, contraddistinti dal proprio numero di riferimento, viene prelevato dal prodotto finito un saggio per colata, e, comunque, un saggio ogni 80 t oppure un saggio per lotto e, comunque, un saggio ogni 40 t o frazione. Per quanto riguarda i profilati cavi, il lotto di produzione è definito dalle relative norme UNI di prodotto, in base al numero dei pezzi.

Dai saggi di cui sopra, verranno ricavati i provini per la determinazione delle caratteristiche chimiche e meccaniche previste dalle norme europee armonizzate, rilevando il quantitativo in tonnellate di prodotto finito cui la prova si riferisce.

Per quanto concerne  $f_y$  e  $f_t$ , i dati singoli raccolti, suddivisi per qualità e prodotti (secondo le gamme dimensionali) vengono riportati su idonei diagrammi per consentire di valutare statisticamente nel tempo i risultati della produzione rispetto alle prescrizioni delle presenti norme tecniche.

I restanti dati relativi alle caratteristiche chimiche, di resilienza e di allungamento vengono raccolti in tabelle e conservati, dopo averne verificato la rispondenza alle norme armonizzate per quanto concerne le caratteristiche chimiche e, per quanto concerne resilienza e allungamento, alle prescrizioni di cui alle tabelle delle corrispondenti norme europee della serie **UNI EN 10025**, ovvero alle tabelle di cui alle norme europee **UNI EN 10210** e **UNI EN 10219-1** per i profilati cavi.

È cura e responsabilità del produttore individuare, a livello di colata o di lotto di produzione, gli eventuali risultati anomali che portano fuori limite la produzione e di provvedere ad ovviarne le cause. I diagrammi sopraindicati devono riportare gli eventuali dati anomali.

I prodotti non conformi devono essere deviati ad altri impieghi, previa punzonatura di annullamento, e tenendone esplicita nota nei registri.

La documentazione raccolta presso il controllo interno di qualità dello stabilimento produttore deve essere conservata a cura del produttore.

- La verifica periodica della qualità

Con riferimento ai materiali e ai prodotti per uso strutturale per i quali non sia disponibile una norma armonizzata ovvero la stessa ricada nel periodo di coesistenza, e per i quali sia invece prevista la qualificazione con le modalità e le procedure indicate nelle nuove norme tecniche, il laboratorio incaricato deve effettuare periodicamente a sua discrezione e senza preavviso, almeno ogni sei mesi, una visita presso lo stabilimento produttore, nel corso della quale su tre tipi di prodotto, scelti di volta in volta tra qualità di acciaio, gamma merceologica e classe di spessore,

<b>G.</b> <b>007 (0)</b>	<b>CRU_Centro Ricerca Universitaria</b> <i>Capitolato Speciale d'Appalto</i>	<b>CAPITOLATO SPECIALE D'APPALTO</b>
		Rev. 0 - Gennaio 2019
		Pag. 103 di 284

effettuerà per ciascun tipo non meno di 30 prove a trazione su provette ricavate sia da saggi prelevati direttamente dai prodotti sia da saggi appositamente accantonati dal produttore in numero di almeno 2 per colata o lotto di produzione, relativa alla produzione intercorsa dalla visita precedente.

Inoltre, il laboratorio incaricato effettua le altre prove previste (resilienza e analisi chimiche) sperimentando su provini ricavati da 3 campioni per ciascun tipo sopraddetto.

Infine, si controlla che siano rispettati i valori minimi prescritti per la resilienza e quelli massimi per le analisi chimiche.

Nel caso in cui i risultati delle prove siano tali per cui viene accertato che i limiti prescritti non sono rispettati, vengono prelevati altri saggi (nello stesso numero) e ripetute le prove.

Ove i risultati delle prove, dopo ripetizione, fossero ancora insoddisfacenti, il laboratorio incaricato sospende le verifiche della qualità dandone comunicazione al servizio tecnico centrale, e ripete la qualificazione dopo che il produttore ha ovviato alle cause che hanno dato luogo al risultato insoddisfacente.

Per quanto concerne le prove di verifica periodica della qualità per gli acciai, con caratteristiche comprese tra i tipi S235 e S355, si utilizza un coefficiente di variazione pari all'8%.

Per gli acciai con snervamento o rottura superiore al tipo S355 si utilizza un coefficiente di variazione pari al 6%.

Per tali acciai la qualificazione è ammessa anche nel caso di produzione non continua nell'ultimo semestre e anche nei casi in cui i quantitativi minimi previsti non siano rispettati, permanendo tutte le altre regole relative alla qualificazione.



<b>G.</b> <b>007 (0)</b>	<b>CRU_Centro Ricerca Universitaria</b> <i>Capitolato Speciale d'Appalto</i>	<b>CAPITOLATO SPECIALE D'APPALTO</b>
		Rev. 0 - Gennaio 2019
		Pag. 104 di 284

- I controlli su singole colate

Negli stabilimenti soggetti a controlli sistematici, i produttori possono richiedere di loro iniziativa di sottoporsi a controlli, eseguiti a cura di un laboratorio ufficiale, su singole colate di quei prodotti che, per ragioni produttive, non possono ancora rispettare le condizioni quantitative minime per qualificarsi.

Le prove da effettuare sono quelle relative alle norme europee armonizzate **UNI EN 10025**, **UNI EN 10210** e **UNI EN 10219-1**, e i valori da rispettare sono quelli di cui alle tabelle delle corrispondenti norme europee della **UNI EN 10025**, ovvero delle tabelle di cui alle norme europee **UNI EN 10210** e **UNI EN 10219-1** per i profilati cavi.

- I centri di produzione di lamiere grecate e profilati formati a freddo. Le verifiche del direttore dei lavori

Si definiscono centri di produzione di prodotti formati a freddo e lamiere grecate tutti quegli impianti che ricevono dai produttori di acciaio nastri o lamiere in acciaio e realizzano profilati formati a freddo, lamiere grecate e pannelli composti profilati, ivi compresi quelli saldati, che, però, non siano sottoposti a successive modifiche o trattamenti termici.

Oltre alle prescrizioni applicabili per tutti gli acciai, i centri di produzione di prodotti formati a freddo e lamiere grecate devono rispettare le seguenti prescrizioni. Per le lamiere grecate da impiegare in solette composte, il produttore deve effettuare una specifica sperimentazione al fine di determinare la resistenza a taglio longitudinale di progetto tu.Rd della lamiera grecata. La sperimentazione e l'elaborazione dei risultati sperimentali devono essere eseguite da laboratorio indipendente di riconosciuta competenza. Il rapporto di prova deve essere trasmesso in copia al servizio tecnico centrale e deve essere riprodotto integralmente nel catalogo dei prodotti.

Nel caso di prodotti coperti da marcatura CE, il centro di produzione deve dichiarare, nelle forme e con le limitazioni previste, le caratteristiche tecniche previste nelle norme armonizzate applicabili.

I centri di produzione possono, in questo caso, derogare agli adempimenti previsti per tutti i tipi d'acciaio, relativamente ai controlli sui loro prodotti (sia quelli interni che quelli da parte del laboratorio incaricato), ma devono fare riferimento alla documentazione di accompagnamento dei materiali di base, soggetti a marcatura CE o qualificati come previsto nelle presenti norme. Tale documentazione sarà trasmessa insieme con la specifica fornitura e farà parte della documentazione finale relativa alle trasformazioni successive.

I documenti che accompagnano ogni fornitura in cantiere devono indicare gli estremi della certificazione del sistema di gestione della qualità del prodotto che sovrintende al processo di trasformazione, e, inoltre, ogni fornitura in cantiere deve essere accompagnata da copia della dichiarazione sopra citata.

Gli utilizzatori dei prodotti e/o il direttore dei lavori sono tenuti a verificare quanto sopra indicato e a rifiutare le eventuali forniture non conformi.

- I centri di prelaborazione di componenti strutturali

Le nuove norme tecniche definiscono centri di prelaborazione o di servizio quegli impianti che ricevono dai produttori di acciaio elementi base (prodotti lunghi e/o piani) e realizzano elementi singoli prelaborati che vengono successivamente utilizzati dalle officine di produzione che realizzano strutture complesse nell'ambito delle costruzioni.

I centri di prelaborazione devono rispettare le prescrizioni applicabili, di cui ai centri di trasformazione valevoli per tutti i tipi d'acciaio.

- Le officine per la produzione di carpenterie metalliche. Le verifiche del direttore dei lavori

I controlli nelle officine per la produzione di carpenterie metalliche sono obbligatori e devono essere effettuati a cura del direttore tecnico dell'officina.

Con riferimento ai materiali e ai prodotti per uso strutturale, e per i quali non sia disponibile una norma armonizzata ovvero la stessa ricada nel periodo di coesistenza, per i quali sia invece prevista la qualificazione con le modalità e le procedure indicate nelle nuove norme tecniche, i controlli devono essere eseguiti secondo le modalità di seguito indicate.

Devono essere effettuate per ogni fornitura minimo 3 prove, di cui almeno una sullo spessore massimo ed una sullo spessore minimo.

I dati sperimentali ottenuti devono soddisfare le prescrizioni di cui alle tabelle delle corrispondenti norme europee armonizzate della serie **UNI EN 10025**, ovvero le prescrizioni delle tabelle 18.1 e 18.2 per i profilati cavi per quanto concerne l'allungamento e la resilienza, nonché delle norme europee armonizzate della serie **UNI EN 10025**, **UNI EN 10210** e **UNI EN 10219-1** per le caratteristiche chimiche.

Ogni singolo valore della tensione di snervamento e di rottura non deve risultare inferiore ai limiti tabellari.

Deve, inoltre, essere controllato che le tolleranze di fabbricazione rispettino i limiti indicati nelle norme europee applicabili sopra richiamate, e che quelle di montaggio siano entro i limiti indicati dal progettista. In mancanza, deve essere verificata la sicurezza con riferimento alla nuova geometria.

Il prelievo dei campioni deve essere effettuato a cura del direttore tecnico dell'officina, che deve assicurare, mediante sigle, etichettature indelebili, ecc., che i campioni inviati per le prove al laboratorio incaricato siano effettivamente quelli da lui prelevati.

<b>G.</b> <b>007 (0)</b>	<b>CRU_Centro Ricerca Universitaria</b> <i>Capitolato Speciale d'Appalto</i>	<b>CAPITOLATO SPECIALE D'APPALTO</b>
		Rev. 0 - Gennaio 2019
		Pag. 105 di 284

Per le caratteristiche dei certificati emessi dal laboratorio è fatta eccezione per il marchio di qualificazione, non sempre presente sugli acciai da carpenteria, per il quale si potrà fare riferimento ad eventuali cartellini identificativi ovvero ai dati dichiarati dal produttore.

Il direttore tecnico dell'officina deve curare la registrazione di tutti i risultati delle prove di controllo interno su apposito registro, di cui dovrà essere consentita la visione a quanti ne abbiano titolo.

Tutte le forniture provenienti da un'officina devono essere accompagnate dalla seguente documentazione:

- dichiarazione, su documento di trasporto, degli estremi dell'attestato di avvenuta dichiarazione di attività, rilasciato dal servizio tecnico centrale, recante il logo o il marchio del centro di trasformazione;

- attestazione inerente l'esecuzione delle prove di controllo interno fatte eseguire dal direttore tecnico del centro di trasformazione, con l'indicazione dei giorni nei quali la fornitura è stata lavorata. Qualora il direttore dei lavori lo richieda, all'attestazione di cui sopra potrà seguire copia dei certificati relativi alle prove effettuate nei giorni in cui la lavorazione è stata effettuata.

Il direttore dei lavori è tenuto a verificare quanto sopra indicato e a rifiutare le eventuali forniture non conformi, ferme restando le responsabilità del centro di trasformazione. Della documentazione di cui sopra dovrà prendere atto il collaudatore statico, che riporterà, nel certificato di collaudo, gli estremi del centro di trasformazione che ha fornito l'eventuale materiale lavorato.

Per quanto riguarda le specifiche dei controlli, le procedure di qualificazione e i documenti di accompagnamento dei manufatti in acciaio prefabbricati in serie, si rimanda agli equivalenti paragrafi del § 11.8. delle nuove norme tecniche, ove applicabili.

- Le officine per la produzione di bulloni e di chiodi. Le verifiche del direttore dei lavori

I produttori di bulloni e chiodi per carpenteria metallica devono dotarsi di un sistema di gestione della qualità del processo produttivo per assicurare che il prodotto abbia i requisiti previsti dalle presenti norme e che tali requisiti siano costantemente mantenuti fino alla posa in opera.

Il sistema di gestione della qualità del prodotto che sovrintende al processo di fabbricazione deve essere predisposto in coerenza con la norma **UNI** (Sistemi di gestione per la qualità – Requisiti), e certificato da parte di un organismo terzo indipendente, di adeguata competenza ed organizzazione, che opera in coerenza con le norme **UNI**.

I documenti che accompagnano ogni fornitura in cantiere di bulloni o chiodi da carpenteria devono indicare gli estremi della certificazione del sistema di gestione della qualità.

I produttori di bulloni e chiodi per carpenteria metallica sono tenuti a dichiarare al servizio tecnico centrale la loro attività, con specifico riferimento al processo produttivo e al controllo di produzione in fabbrica, fornendo copia della certificazione del sistema di gestione della qualità.

La dichiarazione sopra citata deve essere confermata annualmente al servizio tecnico centrale, con allegata una dichiarazione attestante che nulla è variato, nel prodotto e nel processo produttivo, rispetto alla precedente dichiarazione, ovvero nella quale siano descritte le avvenute variazioni.

Il servizio tecnico centrale attesta l'avvenuta presentazione della dichiarazione.

Ogni fornitura di bulloni o chiodi in cantiere o nell'officina di formazione delle carpenterie metalliche, deve essere accompagnata da copia della dichiarazione sopra citata e della relativa attestazione da parte del servizio tecnico centrale.

Il direttore dei lavori è tenuto a verificare quanto sopra indicato e a rifiutare le eventuali forniture non conformi.

I controlli di accettazione in cantiere da parte del direttore dei lavori

I controlli in cantiere, demandati al direttore dei lavori, sono obbligatori e devono essere eseguiti secondo le medesime indicazioni valevoli per i centri di trasformazione, effettuando un prelievo di almeno tre saggi per ogni lotto di spedizione, di massimo 30 t secondo quanto disposto al punto 11.3.3.5.3 delle **NTC 2018**.

Qualora la fornitura, di elementi lavorati, provenga da un centro di trasformazione, il direttore dei lavori, dopo essersi accertato preliminarmente che il suddetto centro di trasformazione sia in possesso di tutti i requisiti previsti dalle nuove norme tecniche, può recarsi presso il medesimo centro di trasformazione ed effettuare in stabilimento tutti i controlli di cui sopra. In tal caso, il prelievo dei campioni deve essere effettuato dal direttore tecnico del centro di trasformazione secondo le disposizioni del direttore dei lavori. Quest'ultimo deve assicurare, mediante sigle, etichettature indelebili, ecc., che i campioni inviati per le prove al laboratorio incaricato siano effettivamente quelli da lui prelevati, nonché sottoscrivere la relativa richiesta di prove.

Per le modalità di prelievo dei campioni, di esecuzione delle prove e di compilazione dei certificati valgono le medesime disposizioni per i centri di trasformazione disposizioni di cui al punto 11.3.3.5.3 delle **NTC 2018**.

<b>G.</b> <b>007 (0)</b>	<b>CRU_Centro Ricerca Universitaria</b> <i>Capitolato Speciale d'Appalto</i>	<b>CAPITOLATO SPECIALE D'APPALTO</b>
		Rev. 0 - Gennaio 2019
		Pag. 106 di 284

Norme di riferimento

Profilati cavi

**UNI EN 10210-1:2006** - Profilati cavi finiti a caldo di acciai non legati e a grano fine per impieghi strutturali - Parte 1: Condizioni tecniche di fornitura

**UNI EN 10210-2:2006** - Profilati cavi finiti a caldo di acciai non legati e a grano fine per impieghi strutturali - Parte 2: Tolleranze, dimensioni e caratteristiche del profilo

**UNI EN 10219-1:2006** - Profilati cavi saldati formati a freddo per impieghi strutturali di acciai non legati e a grano fine - Parte 1: Condizioni tecniche di fornitura

Prodotti laminati a caldo

**UNI EN 10025-1:2005** - Prodotti laminati a caldo di acciai per impieghi strutturali - Parte 1: Condizioni tecniche generali di fornitura;

**UNI EN 10025-2:2005** - Prodotti laminati a caldo di acciai per impieghi strutturali - Parte 2: Condizioni tecniche di fornitura di acciai non legati per impieghi strutturali;

**UNI EN 10025-3:2005** - Prodotti laminati a caldo di acciai per impieghi strutturali - Parte 3: Condizioni tecniche di fornitura di acciai per impieghi strutturali saldabili a grano fine allo stato normalizzato/normalizzato laminato;

**UNI EN 10025-4:2005** - Prodotti laminati a caldo di acciai per impieghi strutturali - Parte 4: Condizioni tecniche di fornitura di acciai per impieghi strutturali saldabili a grano fine ottenuti mediante laminazione termo meccanica;

**UNI EN 10025-5:2005** - Prodotti laminati a caldo di acciai per impieghi strutturali - Parte 5: Condizioni tecniche di fornitura di acciai per impieghi strutturali con resistenza migliorata alla corrosione atmosferica;

**UNI EN 10025-6:2009** - Prodotti laminati a caldo di acciai per impieghi strutturali - Parte 6: Condizioni tecniche di fornitura per prodotti piani di acciai per impieghi strutturali ad alto limite di snervamento allo stato bonificato.

**UNI EN 10293:2015** - Getti di acciaio per impieghi tecnici generali;

**UNI EN ISO 4063:2011** - Saldatura e tecniche affini - Nomenclatura e codificazione numerica dei processi;

**UNI EN 1011-1:2009** - Saldatura - Raccomandazioni per la saldatura di materiali metallici - Parte 1: Guida generale per la saldatura ad arco;

**UNI EN 1011-2:2005** - Saldatura - Raccomandazioni per la saldatura dei materiali metallici - Parte 2: Saldatura ad arco di acciai ferritici;

**UNI EN 1011-3:2005** - Saldatura - Raccomandazioni per la saldatura dei materiali metallici - Parte 3: Saldatura ad arco degli acciai inossidabili;

**UNI EN ISO 9692-1:2013** - Saldatura e procedimenti connessi - Raccomandazioni per la preparazione dei giunti - Parte 1: Saldatura manuale ad arco con elettrodi rivestiti, saldatura ad arco con elettrodo fusibile sotto protezione di gas, saldatura a gas, saldatura TIG e saldatura mediante fascio degli acciai;

**UNI EN ISO 3834-2:2006** - Requisiti di qualità per la saldatura per fusione dei materiali metallici - Parte 2: Requisiti di qualità estesi;

**UNI EN ISO 3834-3:2006** - Requisiti di qualità per la saldatura per fusione dei materiali metallici - Parte 3: Requisiti di qualità normali;

**UNI EN ISO 3834-4:2006** - Requisiti di qualità per la saldatura per fusione dei materiali metallici - Parte 4: Requisiti di qualità elementari;

**UNI EN 10149-1:1997** - Prodotti piani laminati a caldo di acciai ad alto limite di snervamento per formatura a freddo. Condizioni generali di fornitura;

**UNI EN 10149-2:1997** - Prodotti piani laminati a caldo di acciai ad alto limite di snervamento per formatura a freddo. Condizioni di fornitura degli acciai ottenuti mediante laminazione termomeccanica;

**UNI EN 10149-3:1997** - Prodotti piani laminati a caldo di acciai ad alto limite di snervamento per formatura a freddo. Condizioni di fornitura degli acciai normalizzati o laminati normalizzati.

Esecuzione

**UNI EN 1090-2:2011** - Esecuzione di strutture di acciaio e di alluminio - Parte 2: Requisiti tecnici per strutture di acciaio;

**UNI EN ISO 148-1:2011** - Materiali metallici - Prova di resilienza su provetta Charpy - Parte 1: Metodo di prova.

Elementi di collegamento

**UNI EN ISO 898-2:2012** - Caratteristiche meccaniche degli elementi di collegamento di acciaio al carbonio e acciaio legato - Parte 2: Dadi con classi di resistenza specificate - Filettatura a passo grosso e filettatura a passo fine;

**UNI EN 20898-7:1996** - Caratteristiche meccaniche degli elementi di collegamento. Prova di torsione e coppia minima di rottura per viti con diametro nominale da 1 mm a 10 mm.

**UNI EN ISO 4016:2011** - Viti a testa esagonale con gambo parzialmente filettato - Categoria C;

<b>G.</b> <b>007 (0)</b>	<b>CRU_Centro Ricerca Universitaria</b> <i>Capitolato Speciale d'Appalto</i>	<b>CAPITOLATO SPECIALE D'APPALTO</b>
		Rev. 0 - Gennaio 2019
		Pag. 107 di 284

## Trattamenti protettivi . Verniciature

### *Indicazioni generali*

I trattamenti protettivi dovranno risultare in generale conformi alle norme EN ISO 12944-Linee guida per la protezione dalla corrosione delle strutture di acciaio mediante verniciatura e da quelle richiamate nel documento. In particolare, per il controllo degli aspetti prestazionali si farà riferimento alla parte generale (EN12944-1), alla parte sulla progettazione (EN 12944-3), sulla preparazione dei pezzi e delle superfici (EN 12944-4) e sui cicli di verniciatura coerenti con i requisiti prestazionali (EN12944).

I cicli saranno definiti in base alla classificazione degli ambienti, secondo le classi riportate negli elaborati grafici esecutivi e dovranno assicurare in generale una durabilità di classe H (EN 12944-2).

Le parti dovranno essere preparate in modo da evitare degrado localizzato del film e le lavorazioni quali eliminazione di spigoli vivi, regolarizzazione delle saldature, ecc., saranno effettuate in accordo all EN 12944-3/4. Per quanto possibile, le operazioni di verniciatura dovranno essere realizzate in officina, con protezione delle parti soggette a deterioramento nelle operazioni di montaggio.

### *Normativa di riferimento*

UNI EN ISO 12944 "Protezione dalla corrosione delle strutture di acciaio mediante verniciatura".

- 1 – Introduzione generale
- 2 – Classificazione degli ambienti
- 3 – Considerazioni sulla progettazione
- 4 – Tipi di superficie e loro preparazione
- 5 – Sistemi di verniciatura protettiva
- 6 – Prove di laboratorio per le prestazioni
- 7 – Esecuzione e sorveglianza dei lavori di verniciatura
- 8 – Stesura e specifiche per i lavori nuovi e di manutenzione

UNI EN ISO 4628 "Pitture e vernici – Valutazione di degrado dei rivestimenti".

- 1 – Introduzione generale e sistema di descrizione
- 2 – Valutazione del grado di vescicamento
- 3 – Valutazione del grado di arrugginimento
- 4 – Valutazione del grado di screpolatura
- 5 – Valutazione del grado di sfogliamento
- 6 – Valutazione del grado di sfarinamento con nastro
- 7 – Valutazione del grado di sfarinamento con velluto
- 8 – Valutazione del grado di sfogliamento e corrosione attorno a incisione
- 10 – Corrosione fiiforme

EN ISO 8501 "Preparation of steel substrates before application of paints and related products – Visual assessment of cleanliness".

- 1 – Overall removal of previous coating
- 2 – Localized removal of previous coating

UNI EN ISO 8502 "Preparazione di substrati di acciaio prima dell'applicazione di pitture"

- 3 – Prove per valutare la pulizia delle superfici – valutazione delle polveri
- 4 – Prove per valutare la pulizia delle superfici – valutazione probabilità condensazione
- 9 – Prove per valutare la pulizia delle superfici – determinazione sali solubili

EN ISO 8503 "Preparation of steel substrates before application of paints and related products – Surface roughness characteristics of blast-cleaned steel surface".

UNI EN ISO 11124 "Preparazione di substrati di acciaio prima dell'applicazione di pitture – Requisiti per abrasivi metallici per sabbiatura"

- 1 – Parte generale
- 3 – Graniglia rotonda ed angolare ad alto tenore di carbonio
- 4 – Graniglia rotonda a basso tenore di carbonio

UNI EN ISO 2409 "Prodotti vernicianti – Prove di squadrettatura"

UNI EN ISO 2808 "Pitture e vernici – Determinazione dello spessore del film"

UNI EN ISO 4624 "Pitture e vernici – Misura dell'adesione mediante prova di trazione"

UNI EN ISO 6279 "Pitture e vernici – Determinazione della resistenza all'umidità"

<b>G.</b> <b>007 (0)</b>	<b>CRU_Centro Ricerca Universitaria</b> <i>Capitolato Speciale d'Appalto</i>	<b>CAPITOLATO SPECIALE D'APPALTO</b>
		Rev. 0 - Gennaio 2019
		Pag. 108 di 284

1 – Condensa continua

2 – Esposizione di provini ad atmosfera di acqua di condensa

UNI EN ISO 9227 “Prove di corrosione in atmosfere artificiali- Prove di nebbia salina”

SSPQ-QP 3 “Standard procedure for evaluating qualification of shop painting applicators”

#### Trattamenti protettivi - Zincature

##### *Indicazioni generali*

Le parti per le quali è prevista una protezione mediante zincatura a caldo dovranno essere realizzate assumendo come riferimento principale la norma EN ISO 14713 e gli altri documenti normativi da queste richiamate.

##### *Normativa di riferimento*

UNI EN ISO 1461 “Rivestimenti di zincatura per immersione a valdo su prodotti finite ferrosi e articoli di acciaio – Specificazioni e metodi di prova”

UNI EN ISO 14713 “Protezione contro la corrosione di strutture di acciaio e di materiali ferrosi – Rivestimenti di zinco e alluminio – Linee guida”.

UNI EN ISO 13438 “Verniciatura a polvere di acciaio zincato”

EN 1179 “Zinco e leghe di zinco – Zinco primario”.

#### Trattamenti protettivi – Vernici intumescenti

##### *Indicazioni generali*

I trattamenti protettivi mediante vernice intumescente dovranno far riferimento a prodotti qualificati secondo la UNI-EN 13381-8:2013, adottando gli spessori protettivi necessari al conseguimento della prestazione richiesta in base alla UNI EN 1993-1-2. I prodotti dovranno essere applicati secondo le indicazioni riportate nella parte successiva del presente capitolato..

##### *Normativa di riferimento*

UNI-EN 13381-8:2013 Metodi di prova per la determinazione del contributo alla resistenza al fuoco di elementi strutturali - Parte 8: Protettivi reattivi applicati ad elementi di acciaio

### **3.1.16. APPARECCHI DI APPOGGIO**

#### **Indicazioni generali**

##### Generalità

Per quanto riguarda gli apparecchi d'appoggio, sono oggetto di queste Norme i seguenti dispositivi:

a - elementi di scorrimento ('sliding elements')

b - apparecchi d'appoggio elastomerici.

c - apparecchi d'appoggio a rullo('roller bearings')

d - apparecchi d'appoggio a disco elastomerico confinato('pot bearings')

e - apparecchi d'appoggio a contatto lineare o puntuale('rocker bearings')

f - apparecchi d'appoggio sferici e cilindrici aventi superfici di scorrimento in PTFE (politetrafluoroetilene) ('spherical and cylindrical PTFE bearings')

Gli apparecchi elencati da b a f (con la parziale eccezione degli apparecchi elastomerici), sono da intendere come appoggi fissi che consentono rotazioni attorno ad un unico asse (apparecchi a cerniera cilindrica) o a un qualsiasi asse (apparecchi a cerniera sferica) del piano orizzontale. Tali apparecchi, accoppiati con gli elementi scorrevoli definiti in a, realizzano apparecchi d'appoggio mobili, in grado di permettere, oltre alle rotazioni viste, il movimento in una direzione (apparecchi monodirezionali) o in più direzioni (apparecchi multidirezionali) del piano orizzontale.

Gli appoggi, accoppiati o meno con elementi scorrevoli, sono dispositivi che consentono la rotazione tra due membri di una struttura, impedendo gli spostamenti e di conseguenza trasmettendo le forze nelle tre direzioni (appoggi fissi), consentendo lo spostamento in una direzione del piano orizzontale (appoggi unidirezionali) o in ogni direzione del piano orizzontale (appoggi multidirezionali). Caso particolare è costituito dagli apparecchi elastomerici che permettono limitati spostamenti in ogni direzione del piano orizzontale, generando forze proporzionali alle corrispondenti traslazioni.

Gli appoggi devono essere disposti in modo che sia possibile, in caso di necessità, effettuare ispezioni, operazioni di manutenzione e sostituzione degli stessi o di parti di questi, allo scopo di garantirne la funzionalità per l'intera durata prevista della struttura.

Gli appoggi devono essere realizzati in modo da permettere il movimento specificato con la minor forza di reazione possibile.

Se possibile, si deve evitare la prerogolazione. Se necessaria, la prerogolazione richiesta deve essere eseguita presso l'impianto di fabbricazione. Se non è possibile evitare una nuova regolazione in sito, questa deve essere eseguita solo dal fabbricante dell'appoggio o sotto la sua supervisione.

<b>G.</b> <b>007 (0)</b>	<b>CRU_Centro Ricerca Universitaria</b> <i>Capitolato Speciale d'Appalto</i>	<b>CAPITOLATO SPECIALE D'APPALTO</b>
		Rev. 0 - Gennaio 2019
		Pag. 109 di 284

Tutti gli appoggi devono essere marcati con il nome del fabbricante e il luogo di fabbricazione, l'anno di fabbricazione e un numero di serie che deve essere un numero individuale e univoco per ogni tipo di appoggio. Inoltre tutti gli appoggi diversi dagli appoggi elastomerici devono essere marcati con le informazioni seguenti:

- tipo di appoggio;
- numero d'ordine del fabbricante;
- carichi nominali massimi per forze verticali e orizzontali;
- spostamenti nominali massimi;
- posizione nella struttura;
- direzione di installazione.

Con l'eccezione delle ultime due voci, queste marcature devono essere visibili e comprensibili per tutta la vita utile dell'appoggio.

#### **Normativa di riferimento**

UNI EN 1337-1 Appoggi strutturali – Regole generali di progetto

UNI EN 1337-2 Appoggi strutturali – Elementi di scorrimento

UNI EN 1337-3 Appoggi strutturali – Appoggi elastomerici

UNI EN 1337-4 Appoggi strutturali – Appoggi a rullo

UNI EN 1337-5 Appoggi strutturali – Appoggi a disco elastomerico

UNI EN 1337-6 Appoggi strutturali – Appoggi a contatto lineare

UNI EN 1337-7 Appoggi strutturali – Appoggi sferici e cilindrici di PTFE

UNI EN 1337-9 Appoggi strutturali - Protezione

UNI EN 1337-10 Appoggi strutturali – Ispezione e manutenzione

UNI EN 1337-11 Appoggi strutturali – Trasporto, immagazzinamento e installazione

Legge n.1086 5 Novembre 1971 “Norme per la disciplina delle opere in conglomerato cementizio armato, normale e precompresso ed a struttura metallica”.

D.M. 17 gennaio 2018 “Aggiornamento delle Norme Tecniche per le Costruzioni”

Istruzioni CNR UNI 10011 "Costruzioni d'acciaio: istruzioni per il calcolo, l'esecuzione e la manutenzione".

#### **Elementi di scorrimento**

##### Generalità

Gli elementi di scorrimento e le guide sono dispositivi composti da piastre di supporto con finitura curva o piana e superfici di scorrimento a bassissimo coefficiente di attrito che, in combinazione con gli appoggi strutturali fissi descritti nel presente articolo, consentono e regolano i movimenti nel piano orizzontale.

La deformazione dei materiali di scorrimento non va presa in conto per ottenere rotazioni.

##### Requisiti funzionali

I requisiti funzionali, espressi in termini di massimi coefficienti di attrito a breve e lungo termine delle superfici di contatto, in funzione della composizione delle superfici stesse, sono riportati dalle Tabelle 1-2-3-4 della UNI EN 1337-2

##### Proprietà dei materiali

In assenza di standard specifici, le prove sui materiali saranno conformi alle procedure indicate nelle Appendici D-E-F-G-H della UNI EN 1337 – 2

Superfici di scorrimento di PTFE : il politetrafluoroetilene è un materiale termoplastico che presenta, a contatto con una superficie metallica lucidata, un coefficiente d'attrito molto basso, tendente a diminuire con l'aumento della pressione di contatto e con la diminuzione della velocità di scorrimento. Il materiale grezzo dei fogli di PTFE costituenti le superfici di scorrimento su cui si

esercitano reazioni di lunga durata è politetrafluoroetilene vergine, senza aggiunta di materiali rigeneranti o di cariche, in conformità alle caratteristiche meccaniche, fisiche e geometriche del Paragrafo 5.2 della UNI EN 1337-2. I fogli di PTFE per superfici di scorrimento piane o curve su cui si esercitano reazioni di lunga durata (sono escluse le superfici delle guide) saranno dotati di tasche di lubrificazione ('PTFE alveolato').

Materiali compositi (CM1 e CM2) : per le superfici di scorrimento impegnate da reazioni di breve durata, come ad esempio le superfici delle guide, è ammesso l'impiego di materiali compositi di due tipi: il primo (CM1) formato da una lastra di supporto e uno strato intermedio di bronzo con uno strato superficiale costituito da una miscela di PTFE e piombo, il secondo (CM2) formato da una matrice metallica flessibile sinterizzata in un composto di PTFE (PTFE + filler). Le caratteristiche

meccaniche e fisiche dei materiali compositi costituenti le superfici di scorrimento sono riportate della Tabella 6 e 7 della UNI EN 1337-2.

Superfici di scorrimento di acciaio austenitico : lamiere di acciaio austenitico possono essere utilizzate per la realizzazione di superfici di scorrimento piane o curve. Le superfici a contatto con il PTFE saranno lucidate. Materiale e caratteristiche superficiali saranno conformi ai Par. 5.4.1 e 5.4.2 della UNI EN 1337-2.

Superfici rivestite in cromo : per superfici di scorrimento curve possono essere usate superfici cromate. Il rivestimento dovrà interessare l'intera superficie curva della piastra di supporto; il processo di lavorazione, le specifiche dei materiali e le caratteristiche superficiali saranno conformi al Par. 5 della UNI EN 1337-2

<b>G.</b> <b>007 (0)</b>	<b>CRU_Centro Ricerca Universitaria</b> <i>Capitolato Speciale d'Appalto</i>	<b>CAPITOLATO SPECIALE D'APPALTO</b>
		Rev. 0 - Gennaio 2019
		Pag. 110 di 284

Materiali per piastre di supporto : i materiali previsti per la realizzazione delle piastre di supporto sono metalli a base ferrosa, in particolare ghisa, acciaio fuso e acciaio inossidabile; l'elemento convesso di superfici sferiche o cilindriche può essere costituito da lega d'alluminio. Materiali e trattamenti superficiali saranno conformi ai Par. 5.5.6 e 5.5.7 della UNI EN 1337-2.

Lubrificanti : Le superfici di scorrimento dovranno essere lubrificate per ridurre la resistenza d'attrito e l'usura delle superfici di PTFE. Il lubrificante, in conformità alle caratteristiche fisico chimiche della Tabella 8 della UNI EN 1337-2, dovrà mantenere le sue proprietà nel 'range' di temperatura specificato e non dovrà resinificare, né risultare aggressivo per i materiali a contatto.

#### Requisiti di progetto

##### *Combinazioni di materiali per superfici di scorrimento*

I materiali per le superfici di scorrimento saranno accoppiati come definito nella Tabella 1. Solo una combinazione potrà essere usata nella stessa superficie di scorrimento:

Tabella 1 – Combinazioni materiali per superfici di scorrimento

Superfici piane		Superfici curve		Guide	
PTFE puntinato	Acciaio austenitico	PTFE puntinato	Acciaio austenitico	PTFE semplice	Acciaio austenitico
			cromo		
			alluminio	CM2	

##### *Fogli di PTFE*

I fogli di PTFE saranno disposti in uno specifico alloggiamento, ricavato nella piastra di supporto. Dopo l'installazione il foglio di PTFE dovrà sporgere dall'estradosso dell'alloggiamento di una quantità h, per facilitare le misurazioni di controllo.

Lo spessore dei fogli di PTFE tp e della sporgenza h, in assenza di carico e in presenza della protezione anticorrosiva, dovrà rispettare i seguenti limiti:

$$h = 1.75 + L/1200 \text{ (mm) e comunque } > 2.2 \text{ mm}$$

$$2.2 h < t_p < 8.0 \text{ mm}$$

dove L è il diametro del foglio circolare o la lunghezza del foglio rettangolare di FPTE, come definiti nelle fig. 3-4-5 della UNI EN 1337-2.

I fogli di PTFE piani per superfici di scorrimento planari saranno circolari o rettangolari e potranno essere suddivisi in un massimo di quattro parti uguali, la cui dimensione minima non potrà essere inferiore a 50 mm e la cui distanza reciproca non potrà superare il doppio dello spessore della piastra di supporto o del foglio di PTFE (quale sia il minore).

I fogli di PTFE curvi per superfici di scorrimento cilindriche saranno rettangolari e potranno essere suddivisi in un massimo di due parti uguali.

I fogli di PTFE curvi per superfici di scorrimento sferiche saranno circolari e potranno essere suddivisi in un disco interno e un anello esterno concentrici, suddivisi da un anello della piastra di supporto, la cui larghezza non supererà 10 mm.

I fogli di PTFE per guide avranno uno spessore minimo di 5.5 mm e una sporgenza di 2.3 mm +/- 0.2 mm

##### *Materiali compositi*

I materiali compositi saranno usati solo quando è possibile un auto-allineamento tra le parti accoppiate dell'appoggio. La dimensione minima 'a' della lamina deve essere maggiore o uguale a 10 mm

##### *Guide*

Le guide possono essere usate per sopportare azioni laterali dovute a carichi permanenti e variabili. Le guide possono essere disposte centralmente o esternamente alla superficie di scorrimento. I materiali di scorrimento saranno disposti sulle pareti contigue delle guide; il gioco c tra i componenti scorrevoli in condizioni di riposo deve essere:

$$c < 1.0 \text{ mm} + L(\text{mm})/1000$$

con L definito ai punti precedenti

##### *Lamiere di acciaio austenitico*

Le lamiere di acciaio austenitico devono essere dimensionate in modo tale da ricoprire completamente i fogli di PTFE o di materiale composito sotto il massimo spostamento di progetto.

Il loro spessore, in funzione del metodo di collegamento alla piastra di supporto, sarà in accordo alla Tabella 13 della UNI EN 1337-2

##### *Resistenze caratteristiche dei materiali di scorrimento*

<b>G.</b> <b>007 (0)</b>	<b>CRU_Centro Ricerca Universitaria</b> <i>Capitolato Speciale d'Appalto</i>	<b>CAPITOLATO SPECIALE D'APPALTO</b>
		Rev. 0 - Gennaio 2019
		Pag. 111 di 284

Le resistenze caratteristiche a compressione dei materiali di scorrimento sono riportate nella Tabella 2. I valori dati sono validi per temperature effettive inferiori a 30°. Per temperature comprese tra i 30° e i 48°, i valori riportati saranno ridotti del 2% per grado al di sopra dei 30°, allo scopo di ridurre gli effetti viscosi del PTFE.

Tabella 2 – Resistenze caratteristiche a compressione dei materiali di scorrimento

<b>Materiale</b>	<b>Azione</b>	<b>f<sub>k</sub> (MPa)</b>
PTFE (sup.principali)	Carichi permanenti e variabili	90
PTFE (guide)	Carichi variabili	90
	Temperatura, ritiro e viscosità	30
	Carichi permanenti	10
CM1	Carichi permanenti e variabili orizzontali	200
CM2	Carichi permanenti e variabili orizzontali	120

#### *Coefficienti di attrito*

I coefficienti di attrito da utilizzare per verificare l'apparecchio di appoggio e la struttura a cui esso è collegata sono riportati nella Tabella 3. Tali valori non saranno applicati in presenza di consistenti azioni dinamiche, come sono ad esempio le azioni sismiche. I valori riportati sono validi solo per PTFE alveolato e lubrificato.

Tabella 3 – Coefficienti di attrito  $\mu_{max}$

Pressione di contatto $\sigma_p$ (MPa)	$\leq 5$	10	20	$\geq 30$
PTFE – Acciaio austenitico o cromo	0.08	0.06	0.04	0.030 (0.025)*
PTFE - alluminio	0.12	0.09	0.06	0.045 (0.038)*
* per superfici di scorrimento curve				

Per le guide, i valori del coefficiente di attrito, considerati indipendenti dalla pressione di contatto, sono i seguenti:

PTFE :  $\mu_{max} = 0.08$

Materiali compositi :  $\mu_{max} = 0.20$

#### *Verifiche locali delle superfici di scorrimento*

##### *Generalità*

Le superfici di scorrimento saranno dimensionate e verificate tenendo conto di tutte le azioni attive trasmesse dalla struttura e di quelle antagoniste generate in corrispondenza delle libertà consentite.

##### *Separazione delle superfici di scorrimento*

La separazione delle superfici di scorrimento può condurre alla perdita di lubrificante, all'usura da contaminazione e all'incremento di deformazione dovuto alla mancanza di confinamento del PTFE.

Per questo motivo si richiede che la tensione normale minima di contatto  $\sigma_p$  sia al più nulla, condizione considerata come stato limite di servizio.

##### *Verifiche a compressione*

Pressioni eccessive possono causare perdita di efficienza dello scorrimento. Si richiede pertanto la verifica a compressione allo stato limite ultimo delle superfici a contatto in conformità al Par. 6.8.3 della UNI EN 1337-2

##### *Verifiche locali delle piastre di supporto*

##### *Generalità*

Il PTFE e i materiali di scorrimento ad esso accoppiati devono essere sostenuti da piastre metalliche (piastre di supporto) con superfici piane o curve. Il progetto di queste deve tener conto del controllo delle deformazioni, della esatta valutazione delle sezioni resistenti, della adeguata rigidità per il trasporto e l'installazione secondo il Par. 6.9.3 della UNI EN 1337-2 e della distribuzione dei carichi alle strutture adiacenti secondo il Par. 6.9.4 della UNI EN 1337-2

##### *Verifica della deformazione*

Una deformazione eccessiva delle piastre di supporto comporterebbe usura elevata del PTFE e decadimento a lungo termine delle caratteristiche del dispositivo di scorrimento. Si richiede per questo la verifica della deformazione secondo il Par. 6.9.2 della UNI EN 1337-2



<b>G.</b> <b>007 (0)</b>	<b>CRU_Centro Ricerca Universitaria</b> <i>Capitolato Speciale d'Appalto</i>	<b>CAPITOLATO SPECIALE D'APPALTO</b>
		Rev. 0 - Gennaio 2019
		Pag. 112 di 284

### Manifattura, assemblaggio e tolleranze

#### *Piastra di supporto*

I bordi dell'incasso destinato a contenere i fogli di PTFE devono essere a spigolo vivo e retto per limitare il rifluimento del PTFE. Il raggio alla base dell'incasso non deve superare 1 mm.

In linea teorica, il PTFE deve aderire all'incasso senza giochi. Tolleranze discontinue saranno ammesse in conformità alla Tabella 12 della UNI EN 1337-2.

I requisiti di planarità delle superfici saranno in accordo ai Par. 7.1.2 e 7.1.3 della UNI EN 1337-2

#### *Collegamento dei materiali di scorrimento*

Lamiera di acciaio austenitico : le lamiere devono essere collegate alle relative piastre di supporto mediante una delle modalità riportate dalla Tabella 13 della UNI EN 1337-2

Fogli di PTFE : nel caso di piastre di supporto piane i fogli vanno confinati negli appositi alloggiamenti secondo le prescrizioni viste al punto precedente. I fogli di PTFE usati per le guide saranno incollati allo scopo di facilitare le operazioni di assemblaggio

Materiali compositi : I materiali compositi saranno collegati mediante incollaggio, accompagnato da un collegamento meccanico da realizzare al di fuori della superficie di scorrimento

#### *Protezione contro la contaminazione e la corrosione*

Prima delle operazioni di assemblaggio, tutte le superfici di scorrimento devono essere pulite.

Durante l'assemblaggio, saranno prese precauzioni per impedire la contaminazione delle superfici lubrificate. Devono essere previsti dispositivi specifici per prevenire la contaminazione degli elementi di scorrimento; tali dispositivi devono essere rimovibili per facilitare l'ispezione.

I requisiti generali relativi alla protezione contro la corrosione sono dati nella EN 1337-9. Ulteriori requisiti relativi al caso particolare delle superfici di scorrimento sono forniti nel Par. 7.3 della UNI EN 1337-2

#### *Lubrificazione*

Dopo la pulitura e prima dell'assemblaggio, i fogli di PTFE dotati di tasche di lubrificazione devono essere lubrificati in modo che tutte le tasche risultino colme. Le superfici di scorrimento delle guide saranno trattate stendendo un sottile strato di lubrificante sulla superficie e rimuovendo le eccedenze.

#### *Superfici di riferimento per l'installazione*

Allo scopo di assicurare l'allineamento dell'appoggio in accordo alla UNI EN 1337-11, deve essere prevista sull'elemento scorrevole una superficie di riferimento o un opportuno dispositivo avente la stessa funzione.

#### Valutazione di conformità

La valutazione di conformità del prodotto e della sua manifattura alla Normativa Europea, comprendente controllo di materiali e lavorazioni, esecuzione di prove e ispezioni con eventuali 'audit-testing' effettuati da parti terze, redazione di documentazione e certificati attestanti la qualità dei materiali costituenti e del prodotto finale, etc., sarà in accordo al Par. 8 della UNI EN 1337-2; le procedure di controllo di produzione saranno conformi all'Appendice K della UNI EN 1337-2

Il controllo delle materie prime e dei componenti degli elementi di scorrimento sarà conforme alla Tabella 16 della UNI EN 1337-2.

Il controllo del prodotto finito, comprendente test iniziali di tipo ed eventuali 'audit testing', sarà conforme alla Tabella 15 della UNI EN 1337-2.

#### Installazione

Dopo l'installazione e il completamento della sovrastruttura, la deviazione dell'elemento di scorrimento dalla configurazione specificata non dovrà eccedere il 0.3%.

#### Criteri per ispezioni in servizio

Durante le ispezioni di servizio, da condurre in accordo alla UNI EN 1337-10, sarà controllato in particolare il valore della sporgenza h, come definita in precedenza, verificando che risulti:

$$h > 1 \text{ mm}$$

Se risulta  $0 < h < 1 \text{ mm}$ , l'elemento di scorrimento è considerato ancora idoneo, ma sono richieste ispezioni più frequenti. Se risulta  $h = 0$  l'elemento di scorrimento non sarà più considerato idoneo.

### **Appoggi elastomerici**

#### Generalità

Gli appoggi elastomerici (armati) sono elementi di forma rettangolare o circolare, costituiti da strati di gomma combinati con lamierini d'acciaio vulcanizzati alla gomma. La vulcanizzazione ha il duplice scopo di proteggere l'acciaio dalla corrosione e di trasmettere le azioni tangenziali dalla gomma al lamierino. Tali appoggi devono essere ottenuti mediante lavorazione in appositi stampi a pianta circolare o rettangolare previa approvazione della Direzione Lavori; non sono ammessi

appoggi ricavati per taglio d'elementi di dimensioni superiori.

Non sono ammessi appoggi elastomerici non armati.

Non sono ammessi appoggi elastomerici con elementi di PTFE vulcanizzati direttamente alla gomma, disposti superiormente od inferiormente.

<b>G. 007 (0)</b>	<b>CRU_Centro Ricerca Universitaria</b> <i>Capitolato Speciale d'Appalto</i>	<b>CAPITOLATO SPECIALE D'APPALTO</b>
		Rev. 0 - Gennaio 2019
		Pag. 113 di 284

Gli appoggi elastomerici possono essere combinati con dispositivi che possono estenderne il campo di utilizzo, come dispositivi di scorrimento in accordo alla UNI EN 1337-2, sia temporanei che permanenti, o sistemi di vincolo in qualsiasi direzione.

Il presente documento, in riferimento alla UNI EN 1337-3, tratta appoggi elastomerici con dimensioni massime in pianta pari a 1200x1200 mm, destinati all'utilizzo con temperature operative comprese tra -25° e +50° (+70° per brevi periodi). In caso di temperature operative molto basse (-40°) sono richiesti requisiti particolari del modulo di taglio della gomma.

#### Caratteristiche e requisiti funzionali

##### *Premessa*

Gli appoggi elastomerici consentono traslazioni in una qualsiasi direzione e rotazioni attorno a un qualsiasi asse per mezzo di deformazioni elastiche. In tal modo è possibile sia trasmettere le sollecitazioni sia consentire gli spostamenti, in accordo alle risultanze progettuali.

Benché gli appoggi elastomerici siano progettati per assorbire il taglio, essi non saranno impiegati per opporre resistenza a una azione esterna di taglio applicata permanentemente.

Nei punti successivi sono definite le caratteristiche quantificabili degli appoggi elastomerici riferite al prodotto finito, determinabili attraverso specifiche prove.

##### *Modulo di elasticità tangenziale Gg*

Il modulo di elasticità tangenziale Gg è determinato sulla base di prove a diverse temperature o dopo invecchiamento, in accordo alle procedure specificate dall'Appendice F della UNI EN 1337-3

Modulo di elasticità tangenziale a temperatura ordinaria: il modulo Gg a temperatura nominale (23°+2°) dell'appoggio dovrà essere conforme ai valori seguenti:

$$Gg = 0.9 \text{ MPa}$$

$$Gg = 0.7 \text{ MPa} *$$

$$Gg = 1.15 \text{ MPa} *$$

I valori ottenuti dai test dovranno essere conformi alle tolleranze seguenti

$$Gg = 0.9 \text{ MPa} + 0.15 \text{ MPa}$$

$$Gg = 0.7 \text{ MPa} + 0.10 \text{ MPa} *$$

$$Gg = 1.15 \text{ MPa} + 0.20 \text{ MPa} *$$

\* solo se espressamente richiesto dal progettista

Modulo di elasticità tangenziale a basse e bassissime temperature: il modulo di taglio dovrà essere conforme ai Par.4.3.1.2 e 4.3.1.3 della UNI EN 1337-3

Modulo di elasticità tangenziale dopo invecchiamento: il modulo di taglio ad invecchiamento indotto (3 giorni a 70°) dovrà essere conforme al Par.4.3.1.4 della UNI EN 1337-3

##### *Resistenza di adesione*

Scopo del test è il controllo della adesione tra la gomma e i lamierini d'acciaio interposti. La resistenza di adesione tra gomma e lamiera d'acciaio è determinata in accordo al Par. 4.3.2 e alle procedure specificate dall'Appendice G della UNI EN 1337-3.

##### *Modulo di elasticità a compressione*

Il modulo di elasticità a compressione è determinato in accordo al Par. 4.3.3 e alle procedure specificate dall'Appendice H della UNI EN 1337-3.

##### *Resistenza a carico ripetuto di compressione*

La resistenza a carico ripetuto di compressione è determinata in accordo al Par. 4.3.4 e alle procedure specificate dall'Appendice I della UNI EN 1337-3.

##### *Capacità di rotazione statica*

Scopo del test è la determinazione del comportamento dell'appoggio in condizioni di rotazione da carico statico nei casi in cui la prestazione richiesta in termini di rotazione sia critica. Si possono determinare due grandezze relative alla capacità rotazionale dell'appoggio, il massimo angolo di rotazione e il momento antagonista trasmesso dall'appoggio alla struttura. La capacità di rotazione statica è determinata in accordo al Par. 4.3.5 e alle procedure specificate dalle Appendici J e K della UNI EN 1337-3.

##### *Resistenza all'ozono*

La resistenza all'ozono è determinata in accordo al Par. 4.3.6 e alle procedure specificate dall'Appendice L della UNI EN 1337-3.

#### Proprietà dei materiali

##### *Elastomero*

L'elastomero utilizzato come materiale grezzo negli apparecchi elastomerici è costituito da gomma naturale o sintetica (policloroprene). Si ammette la miscelazione con altro polimero come coadiuvante di processo fino a percentuali pari al 5%.

Le proprietà fisiche e meccaniche dell'elastomero saranno conformi alla Tabella 1 della UNI EN 1337-3

##### *Lamierini d'acciaio*

I lamierini interni ed esterni saranno in acciaio di grado S235 secondo la EN 10025 o in acciaio con equivalente allungamento a rottura. Gli spessori minimi saranno in accordo al Par. 4.4.3 della UNI EN 1337-3

<b>G.</b> <b>007 (0)</b>	<b>CRU_Centro Ricerca Universitaria</b> <i>Capitolato Speciale d'Appalto</i>	<b>CAPITOLATO SPECIALE D'APPALTO</b>
		Rev. 0 - Gennaio 2019
		Pag. 114 di 284

#### *Superfici di scorrimento*

Elementi di scorrimento in PTFE, accoppiati a lamine in acciaio austenitico, possono essere inseriti in una piastra metallica vulcanizzata all'elastomero, secondo quanto specificato al Par. 4.4.3 della UNI EN 1337-3

#### Regole di progetto

Per le regole di progetto si rimanda integralmente al Par. 5 della UNI EN 1337-3

#### Tolleranze di manifattura

Le tolleranze relative alle dimensioni in pianta e agli spessori degli strati di elastomero interni ed esterni, dei lamierini d'acciaio e degli spessori totali dell'appoggio saranno in accordo al Par. 6 della UNI EN 1337-3

#### Valutazione di conformità

La valutazione di conformità del prodotto e della sua manifattura alla Normativa Europea, comprendente controllo di materiali e lavorazioni, esecuzione di prove e ispezioni con eventuali 'audit-testing' effettuati da parti terze, redazione di documentazione e certificati attestanti la qualità dei materiali costituenti e del prodotto finale, etc., sarà in accordo al Par. 8 della UNI EN 1337-3; le procedure di controllo di produzione saranno conformi all'Appendice N della UNI EN 1337-3

Il controllo delle materie prime degli appoggi elastomerici sarà conforme alla Tabella 8 della UNI EN 1337-3.

Il controllo del prodotto finito, comprendente test iniziali di tipo, test di routine ed eventuali 'audit testing', sarà conforme alle Tabelle 6-7-8 della UNI EN 1337-3.

#### Installazione

Gli appoggi elastomerici andranno alloggiati preferibilmente su baggioli, le cui superfici di posa devono essere asciutte, pulite e integre. Tali superfici saranno piane e orizzontali, ammettendo una tolleranza massima di planarità pari a: 0.3% per appoggi di strutture in c.a. prefabbricate o metalliche 1% per appoggi di strutture in c.a. gettate in opera.

Se l'impalcato è costruito in opera direttamente sugli apparecchi d'appoggio, è opportuno interporre tra appoggio e struttura delle coppelle prefabbricate in c.a., immorsate nel getto della sovrastruttura.

È inoltre conveniente posizionare gli eventuali appoggi rettangolari con il lato minore parallelo all'asse della trave in modo da permettere una maggiore rotazione.

Non è consentito l'incollaggio degli appoggi elastomerici alle strutture.

#### Criteri per ispezioni in servizio

Durante le ispezioni di servizio, da condurre in accordo alla UNI EN 1337-10, sarà controllato in particolare quanto segue.

Le superfici superiore ed inferiore dell'appoggio saranno in contatto integrale con le parti strutturali collegate.

Si effettuerà una ispezione visiva delle facce accessibili dell'appoggio per l'individuazione di eventuali fessure, distacchi, rigonfiamenti e irregolarità dell'appoggio stesso.

Si effettuerà una ispezione visiva delle parti strutturali a contatto dell'appoggio per l'individuazione di eventuali scostamenti dell'appoggio dalla sua posizione originale.

## **Appoggi a rullo**

#### Generalità

Gli appoggi a rullo hanno un funzionamento basato sul rotolamento di due piastre metalliche, una superiore ed una inferiore, su uno o più componenti, dotati di superfici cilindriche ed interposti tra le piastre stesse. Allo scopo di consentire spostamenti paralleli all'asse di rotazione gli apparecchi a rullo possono essere accoppiati con elementi di scorrimento in accordo alla UNI EN 1337-2

#### Caratteristiche e requisiti funzionali

Gli appoggi a rullo trasmettono forze normali al piano di appoggio, consentendo traslazioni ortogonali all'asse di rotolamento e rotazioni attorno a tale asse (gli apparecchi a rullo singolo permettono rotazioni attorno alla linea di contatto, gli apparecchi a rullo multiplo necessitano di un elemento addizionale a bilanciere per consentire la rotazione). La capacità di rotazione dell'appoggio a rullo è una caratteristica intrinseca del sistema, basata sulla sua geometria, e deve essere dichiarata dal produttore. Il valore massimo di tale rotazione è fissato a 0.05 rad.

Le superfici a contatto avranno la stessa resistenza e durezza; le superfici curve dell'apparecchio saranno di forma cilindrica.

Il rullo avrà una lunghezza compresa tra il doppio e sei volte il suo diametro.

Sarà previsto un sistema di guida per impedire disassamenti del rullo in esercizio.

I componenti dell'appoggio saranno dimensionati in modo da distribuire correttamente il carico agli elementi contigui. L'angolo massimo di diffusione del carico sarà assunto pari a 45° (angoli maggiori potranno essere giustificati da un calcolo specifico); in nessun caso sarà assunto un angolo di diffusione, misurato a partire dall'asse verticale, superiore a 60°.

#### Materiali

Gli appoggi a rullo saranno realizzati in materiali ferrosi, in conformità a quanto specificato al Par. 5 e nell'Appendice A della UNI EN 1337-4.

<b>G.</b> <b>007 (0)</b>	<b>CRU_Centro Ricerca Universitaria</b> <i>Capitolato Speciale d'Appalto</i>	<b>CAPITOLATO SPECIALE D'APPALTO</b>
		Rev. 0 - Gennaio 2019
		Pag. 115 di 284

I componenti degli appoggi (rulli e piastre di contatto) saranno sottoposti a prove (rilievo di eventuali cricche, determinazione di durezza e resilienza) secondo i metodi esposti al Par. 5.1 della UNI EN 1337-4.

#### Regole di progetto

Per le regole di progetto si rimanda integralmente al Par. 6 della UNI EN 1337-4.

#### Tolleranze

Le tolleranze relative a planarità delle piastre, profilo e parallelismo delle superfici, rugosità superficiale, diametro dei rulli multipli, saranno in accordo al Par. 7 della UNI EN 1337-4.

#### Valutazione di conformità

La valutazione di conformità del prodotto e della sua manifattura alla Normativa Europea, comprendente controllo di materiali e lavorazioni, esecuzione di prove e ispezioni con eventuali 'audit-testing' effettuati da parti terze, redazione di documentazione e certificati attestanti la qualità dei materiali costituenti e del prodotto finale, etc., sarà in accordo al Par. 8 della UNI EN 1337-4; le procedure di controllo di produzione saranno conformi all'Appendice B della UNI EN 1337-4

Il controllo delle materie prime degli appoggi a rullo sarà conforme alla Tabella 5 della UNI EN 1337-4.

Il controllo del prodotto finito, comprendente test iniziali di tipo, test di routine ed eventuali 'audit testing', sarà conforme alla Tabella 4 della UNI EN 1337-4.

#### Installazione

Gli appoggi a rullo saranno installati con una tolleranza massima di +/- 0.003 rad rispetto alla inclinazione di progetto delle superfici di contatto.

#### Criteri per ispezioni in servizio

Durante le ispezioni di servizio, da condurre in accordo alla UNI EN 1337-10, saranno verificati in particolare l'assenza di cricche nei componenti dell'appoggio, il corretto allineamento dei rulli, la presenza di contatto continuo tra piastra e rullo.

### **Appoggi a disco elastomerico confinato**

#### Generalità

Gli appoggi a disco elastomerico confinato sono costituiti da un disco di gomma non armata confinato entro un basamento inferiore e un pistone superiore, entrambi metallici. L'apparecchio è completato da una guarnizione interna disposta sul bordo superiore della superficie di gomma per impedire la fuoriuscita di materiale elastomerico e da una guarnizione esterna disposta tra basamento e pistone, per proteggere il corpo interno da umidità e detriti. Per ridurre l'attrito tra cuscinetto e componenti metallici, e di conseguenza limitare l'usura e l'entità del momento parassita alla rotazione, è previsto l'uso di un lubrificante.

Allo scopo di consentire traslazioni nel piano orizzontale, gli appoggi a disco elastomerico possono essere accoppiati con elementi di scorrimento in accordo alla UNI EN 1337-2

#### Caratteristiche e requisiti funzionali

Gli appoggi a disco elastomerico trasmettono forze verticali e orizzontali, consentendo, grazie alla deformazione del cuscinetto di gomma, rotazioni attorno a un asse qualsiasi (cerniera sferica).

#### Materiali

Il basamento e il pistone saranno realizzati in materiali ferrosi; il materiale elastomerico usato per il cuscinetto deve essere gomma naturale o policloroprene. Il lubrificante non deve essere dannoso per l'elastomero e gli altri componenti dell'appoggio e non deve causare rigonfiamenti eccessivi dell'elastomero (variazioni di peso > 8%). Tutti i materiali saranno conformi a quanto specificato al

Par. 5 e nell'Appendice A (guarnizioni interne) della UNI EN 1337-5. Lo scorrimento accumulato normalizzato della guarnizione interna, come definito nella Appendice E della UNI EN 1337-5, dovrà essere conforme alla classe C (2000 m).

#### Regole di progetto

Per le regole di progetto si rimanda integralmente al Par. 6 della UNI EN 1337-5.

#### Tolleranze

Le tolleranze relative a spessore del cuscinetto, parallelismo delle superfici esterne, accoppiamento dei componenti e rugosità superficiale, saranno in accordo al Par. 7 della UNI EN 1337-5.

#### Valutazione di conformità

La valutazione di conformità del prodotto e della sua manifattura alla Normativa Europea, comprendente controllo di materiali e lavorazioni, esecuzione di prove e ispezioni con eventuali 'audit-testing' effettuati da parti terze, redazione di documentazione e certificati attestanti la qualità dei materiali costituenti e del prodotto finale, etc., sarà in accordo al Par. 8 della UNI EN 1337-5; le procedure di controllo di produzione saranno conformi all'Appendice C della UNI EN 1337-5

Il controllo delle materie prime degli appoggi a disco elastomerico sarà conforme al Prospetto 1 della UNI EN 1337-5.

Il controllo del prodotto finito, comprendente test iniziali di tipo, test di routine ed eventuali 'audit testing', sarà conforme Prospetto 2 della UNI EN 1337-5.

<b>G.</b> <b>007 (0)</b>	<b>CRU_Centro Ricerca Universitaria</b> <i>Capitolato Speciale d'Appalto</i>	<b>CAPITOLATO SPECIALE D'APPALTO</b>
		Rev. 0 - Gennaio 2019
		Pag. 116 di 284

#### Installazione

Gli appoggi a disco elastomerico saranno installati con una tolleranza massima di +/- 0.003 rad rispetto alla inclinazione di progetto delle superfici di contatto.

#### Criteri per ispezioni in servizio

Durante le ispezioni di servizio, da condurre in accordo alla UNI EN 1337-10, saranno verificati in particolare aspetti quali l'eventuale estrusione dell'elastomero, la presenza di detriti da usura, la posizione anomala del pistone di chiusura.

### **Appoggi a contatto lineare o puntuale**

#### Generalità

Gli appoggi a contatto lineare o puntuale sono costituiti da due piastre metalliche variamente sagomate a contatto e libere di ruotare reciprocamente. Se una delle piastre è sagomata a calotta cilindrica e l'altra è piana, il contatto e la rotazione avvengono lungo una generatrice del cilindro (contatto lineare); se una delle superfici è sagomata a calotta sferica (concava) o è piana e l'altra è sagomata a calotta sferica (convessa) di raggio inferiore alla prima, il contatto e la rotazione avvengono in un punto (contatto puntuale). Allo scopo di consentire traslazioni nel piano orizzontale, gli appoggi a contatto possono essere accoppiati con elementi di scorrimento in accordo alla UNI EN 1337-2

#### Caratteristiche e requisiti funzionali

Gli appoggi a contatto lineare permettono rotazioni attorno alla linea di contatto, realizzando una cerniera cilindrica, gli appoggi a contatto puntuale rotazioni attorno a un asse qualsiasi, realizzando una cerniera sferica. Gli appoggi a contatto trasmettono forze verticali e orizzontali; per la trasmissione delle forze orizzontali gli apparecchi a contatto lineare sono dotati di perni sollecitati a taglio, calettati su una delle due piastre, mentre, nel caso di apparecchi a contatto lineare, le azioni orizzontali sono trasmesse generalmente per contatto tra le due piastre.

La capacità di rotazione dell'appoggio a contatto è una caratteristica intrinseca del sistema, basata sulla sua geometria, e deve essere dichiarata dal produttore. Il valore massimo di tale rotazione è fissato a 0.05 rad.

Le superfici a contatto avranno la stessa resistenza e durezza; le superfici curve dell'apparecchio saranno di forma cilindrica (contatto lineare) o sferica (contatto puntuale).

Saranno previsti dispositivi meccanici per impedire lo scivolamento reciproco delle superfici a contatto.

I componenti dell'appoggio saranno dimensionati in modo da distribuire correttamente il carico agli elementi contigui. L'angolo massimo di diffusione del carico sarà assunto pari a 45° (angoli maggiori potranno essere giustificati da un calcolo specifico); in nessun caso sarà assunto un angolo di diffusione, misurato a partire dall'asse verticale, superiore a 60°.

#### Materiali

Gli appoggi a contatto saranno realizzati in materiali ferrosi, in conformità a quanto specificato al Par. 5 e nell'Appendice A della UNI EN 1337-6.

I componenti degli appoggi (piastre di contatto) saranno sottoposti a prove (rilievo di eventuali cricche, determinazione di durezza e resilienza) secondo i metodi esposti al Par. 5.1 della UNI EN 1337-6.

#### Regole di progetto

Per le regole di progetto si rimanda integralmente al Par. 6 della UNI EN 1337-6.

#### Tolleranze

Le tolleranze relative a planarità delle piastre, profilo e parallelismo delle superfici, rugosità superficiale, saranno in accordo al Par. 7 della UNI EN 1337-6.

#### Valutazione di conformità

La valutazione di conformità del prodotto e della sua manifattura alla Normativa Europea, comprendente controllo di materiali e lavorazioni, esecuzione di prove e ispezioni con eventuali 'audit-testing' effettuati da parti terze, redazione di documentazione e certificati attestanti la qualità dei materiali costituenti e del prodotto finale, etc., sarà in accordo al Par. 8 della UNI EN 1337-4; le procedure di controllo di produzione saranno conformi all'Appendice B della UNI EN 1337-6

Il controllo delle materie prime degli appoggi a rullo sarà conforme alla Tabella 5 della UNI EN 1337-6.

Il controllo del prodotto finito, comprendente test iniziali di tipo, test di routine ed eventuali 'audit testing', sarà conforme alla Tabella 4 della UNI EN 1337-6.

#### Installazione

Gli appoggi a contatto saranno installati con una tolleranza massima di +/- 0.003 rad rispetto alla inclinazione di progetto delle superfici di contatto.

#### Criteri per ispezioni in servizio

Durante le ispezioni di servizio, da condurre in accordo alla UNI EN 1337-10, saranno verificati in particolare l'assenza di cricche nei componenti dell'appoggio, il corretto allineamento delle piastre a contatto, la verifica del contatto previsto tra le piastre.

### **Appoggi sferici e cilindrici con PTFE**

#### Generalità

<b>G.</b> <b>007 (0)</b>	<b>CRU_Centro Ricerca Universitaria</b> <i>Capitolato Speciale d'Appalto</i>	<b>CAPITOLATO SPECIALE D'APPALTO</b>
		Rev. 0 - Gennaio 2019
		Pag. 117 di 284

Gli apparecchi d'appoggio sferici e cilindrici aventi superfici di scorrimento in politetrafluoroetilene (PTFE) hanno un funzionamento basato sullo strisciamento di una superficie di PTFE ed una di metallo, l'una concava e l'altra convessa, disposte su opportune piastre di supporto. Le superfici di scorrimento possono essere cilindriche o sferiche

Allo scopo di consentire traslazioni nel piano orizzontale, gli appoggi a contatto possono essere accoppiati con elementi di scorrimento in accordo alla UNI EN 1337-2

#### Caratteristiche e requisiti funzionali

Gli apparecchi d'appoggio con superfici di scorrimento in PTFE cilindrici permettono rotazioni attorno a un asse, realizzando una cerniera cilindrica, gli appoggi sferici rotazioni attorno a un asse qualsiasi, realizzando una cerniera sferica. Gli appoggi con superfici di scorrimento in PTFE trasmettono forze verticali e orizzontali; le azioni orizzontali sono trasmesse per contatto tra le superfici di scorrimento, dimensionandone adeguatamente la curvatura, oppure prevedendo opportuni dispositivi meccanici.

La superficie metallica a contatto con il PTFE deve essere dimensionata in modo tale da coprire completamente, anche sotto carico, il foglio di PTFE. Non deve inoltre esserci alcun contatto tra gli elementi metallici di supporto superiori ed inferiori.

#### Materiali

I materiali e gli accoppiamenti di materiali relativi alle superfici di scorrimento, essendo gli stessi i principi di funzionamento, sono quelli specificati nel Par.5 della UNI EN 1337-2 (Superfici di scorrimento).

#### Regole di progetto

Per le regole di progetto si rimanda integralmente al Par. 6 della UNI EN 1337-7.

Manifattura, assemblaggio e tolleranze

Valgono le considerazioni svolte al Par. 7 della UNI EN 1337-7.

#### Valutazione di conformità

La valutazione di conformità del prodotto e della sua manifattura alla Normativa Europea, comprendente controllo di materiali e lavorazioni, esecuzione di prove e ispezioni con eventuali 'audit-testing' effettuati da parti terze, redazione di documentazione e certificati attestanti la qualità dei materiali costituenti e del prodotto finale, etc., sarà in accordo al Par. 8 della UNI EN 1337-7.

### **3.1.17. DISPOSITIVI ANTISISMICI**

#### **Aspetti generali**

Il presente capitolo raccoglie le indicazioni relative a dispositivi di dissipazione, dispositivi di isolamento e dispositivi di vincolo ausiliario. I dispositivi di isolamento, oltre a ridurre gli effetti dell'azione sismica, devono svolgere il ruolo di apparecchi di appoggio e sono soggetti alle relative indicazioni normative, richiamate in altro capitolo.

Per quanto riguarda i dispositivi antisismici, sono oggetto delle seguenti indicazioni i seguenti dispositivi:

a – dispositivi dissipatori

b – dispositivi isolatori

c – dispositivi di vincolo ausiliario ('Shock Transmissions Units')

I dispositivi antisismici sono elementi aventi la funzione di adeguare la risposta della struttura alla sollecitazione sismica secondo specifiche strategie progettuali di protezione.

Al sistema di protezione strutturale individuato dai dispositivi antisismici, considerandone il ruolo critico, è richiesta un'affidabilità particolare. Tale affidabilità si ritiene conseguita se il sistema è progettato e verificato in accordo all'Allegato 3 della OPCM no 3274 (Norme Tecniche per il Progetto Sismico dei Ponti).

In particolare, i dispositivi antisismici e le loro connessioni alla struttura saranno conformi ai seguenti requisiti:

a) Stato limite di danno (SLD)

I dispositivi dovranno essere progettati, realizzati e messi in opera per sopportare un'azione sismica, come definita dal Progettista, avente maggior probabilità di occorrenza di quella di progetto (periodo di ritorno inferiore), senza pervenire a danni che possano comprometterne il funzionamento (sia in condizioni di servizio che per il terremoto di progetto allo SLU), né possano implicare interruzioni d'esercizio, limitazioni d'uso e consistenti riparazioni immediate. In caso di

sistemi a comportamento non lineare, eventuali spostamenti residui al termine della azione sismica allo SLD dovranno essere compatibili con la funzionalità della struttura. Le eventuali connessioni fra le diverse parti devono assorbire gli spostamenti relativi massimi ottenuti dal calcolo senza subire danni o condurre a restrizioni d'uso.

b) Stato limite ultimo (SLU)

I dispositivi dovranno essere progettati, realizzati e messi in opera per sopportare l'azione sismica di progetto, come definita dal Progettista, senza pervenire a collassi locali o globali, mantenendo, dopo l'evento sismico, integrità funzionale e una residua resistenza meccanica. In particolare, i dispositivi devono essere in grado di sostenere, senza rotture, gli spostamenti massimi propri del dispositivo valutati per un terremoto avente periodo di ritorno superiore a quello di progetto allo SLU, ottenuto amplificando quest'ultimo del 20%. Nelle condizioni di massima sollecitazione, inoltre, le parti dei dispositivi non impegnate nella azione dissipativa o di isolamento dovranno rimanere in campo elastico.

<b>G.</b> <b>007 (0)</b>	<b>CRU_Centro Ricerca Universitaria</b> <i>Capitolato Speciale d'Appalto</i>	<b>CAPITOLATO SPECIALE D'APPALTO</b>
		Rev. 0 - Gennaio 2019
		Pag. 118 di 284

### Strategie di protezione antisismica

Specifiche strategie progettuali di protezione antisismica possono essere attuate con l'inserimento di particolari dispositivi all'interno della struttura, generalmente tra impalcato e sottostruttura. Tali strategie, da sole od opportunamente combinate tra loro, possono essere suddivise in alcune classi fondamentali, rispetto alle quali sono individuate le seguenti tipologie di dispositivi.

Dispositivi a dissipazione (meccanici e fluidodinamici) : l'energia trasferita alla struttura con l'azione sismica viene parzialmente dispersa attraverso un dispositivo dissipatore (a comportamento elasto-plastico, viscoso, visco-elastico, etc.); la curva caratteristica F-d (forzaspostamento) propria del dispositivo, impone inoltre un limite superiore alle azioni trasmesse agli elementi strutturali.

Dispositivi ad isolamento: attraverso l'inserimento di dispositivi isolatori, si incrementa il periodo fondamentale delle oscillazioni proprie del sistema strutturale, spostandolo nel campo di accelerazioni di risposta minori e riducendo in tal modo l'energia sismica trasmessa dal terreno alla struttura.

Dispositivi a collegamento rigido temporaneo (vincoli ausiliari) : in punti opportuni tra impalcato e sottostrutture, sono inseriti dispositivi fluidodinamici ('Shock Transmitters') che trasmettono le forze orizzontali solo in caso di sollecitazioni dinamiche impulsive (sisma, frenatura, raffiche di vento, etc.), consentendo invece il libero movimento della struttura in condizioni di esercizio sotto l'effetto di azioni applicate lentamente (variazioni termiche, viscosità, ritiro, etc.). In tal modo l'azione sismica, altrimenti concentrata in uno o in un numero limitato di punti fissi, viene ripartita in diversi punti.

Ai fini della ottimizzazione della risposta sismica della struttura, è possibile prevedere una combinazione di impiego dei vari dispositivi descritti.

E' inoltre possibile combinare, in un unico dispositivo, appoggi scorrevoli tradizionali in acciaio-PTFE (isolatori a scorrimento), che svolgono la funzione di trasmettere i carichi verticali e consentire gli spostamenti orizzontali e le rotazioni, con una serie di elementi che controllano le forze orizzontali e possono svolgere la funzione di dissipare energia.

Tali elementi sono solitamente dissipatori isteretici in acciaio, dissipatori viscosi o 'Shock Transmitters'.

### **Normativa di riferimento**

UNI EN 1337-1 Appoggi strutturali – Regole generali di progetto

UNI EN 1337-2 Appoggi strutturali – Elementi di scorrimento

UNI EN 1337-3 Appoggi strutturali – Appoggi elastomerici

UNI EN 1337-4 Appoggi strutturali – Appoggi a rullo

UNI EN 1337-5 Appoggi strutturali – Appoggi a disco elastomerico

UNI EN 1337-6 Appoggi strutturali – Appoggi a contatto lineare

UNI EN 1337-7 Appoggi strutturali – Appoggi sferici e cilindrici di PTFE

UNI EN 1337-9 Appoggi strutturali - Protezione

UNI EN 1337-10 Appoggi strutturali – Ispezione e manutenzione

UNI EN 1337-11 Appoggi strutturali – Trasporto, immagazzinamento e installazione

Legge n.1086 5 Novembre 1971 "Norme per la disciplina delle opere in conglomerato cementizio armato, normale e precompresso ed a struttura metallica".

Istruzioni CNR UNI 10011 "Costruzioni d'acciaio: istruzioni per il calcolo, l'esecuzione e la manutenzione".

D.M. 17 gennaio 2018 "Aggiornamento delle Norme Tecniche per le Costruzioni"

UNI EN 15129 "Dispositivi antisismici"

### **Dispositivi di isolamento**

#### Dispositivi isolatori elastomerici

I dispositivi isolatori elastomerici sono dispositivi d'appoggio costituiti da strati alterni di elastomero e di acciaio, collegati mediante vulcanizzazione, in modo del tutto simile agli apparecchi d'appoggio elastomerici tradizionali. L'inserimento degli isolatori tra sovra e sottostruttura consente, come visto, di introdurre nel sistema resistente un elemento di disaccoppiamento del moto e di conseguenza di ottenere un abbattimento delle accelerazioni sismiche trasmesse dal terreno alla struttura.

A differenza degli apparecchi d'appoggio tradizionali, i dispositivi isolatori elastomerici devono essere sempre collegati alla sovra e sottostruttura con collegamenti di tipo meccanico.

I dispositivi isolatori sono caratterizzati da una ridotta rigidezza orizzontale, per garantire il disaccoppiamento del moto orizzontale della struttura da quello del terreno, da una elevata rigidezza verticale, per sostenere i carichi verticali senza cedimenti apprezzabili e, in diversa misura in funzione delle caratteristiche della miscela elastomerica (isolatori a basso o alto smorzamento), da opportune capacità dissipative.

Gli isolatori elastomerici sono individuati attraverso le curve caratteristiche forza-spostamento e tramite i parametri di rigidezza equivalente  $K_e$  e di smorzamento viscoso equivalente  $\xi_e$ , individuati in base ai criteri definiti nelle

<b>G.</b> <b>007 (0)</b>	<b>CRU_Centro Ricerca Universitaria</b> <i>Capitolato Speciale d'Appalto</i>	<b>CAPITOLATO SPECIALE D'APPALTO</b>
		Rev. 0 - Gennaio 2019
		Pag. 119 di 284

EN15129. I parametri  $K_e$  e  $\xi_e$  dei dispositivi reali, valutati in corrispondenza dello spostamento massimo di progetto del dispositivo, potranno avere variazioni conformi a quelle indicate nel paragrafo citato.

Per incrementarne la capacità dissipativa, gli isolatori elastomerici possono essere dotati di un nucleo centrale in piombo, che può plasticizzarsi sotto rilevanti azioni orizzontali. Altra prerogativa degli isolatori con nucleo in piombo è quella di essere caratterizzati da una curva forza/spostamento di tipo bilineare con il tratto iniziale molto rigido, aspetto che permette di limitare gli spostamenti anche sotto l'azione di non trascurabili azioni orizzontali d'esercizio. Il progetto prevede l'uso di isolatori elastomerici tipo ISOSISM HDRB, progettati in accordo alla normativa europea EN15129 e provvisti di marcatura CE. I dispositivi sono composti da cuscinio di elastomero armato ad alto valore di smorzamento a cui sono esternamente vulcanizzate piastre metalliche di idonea geometria utili per il fissaggio alle strutture. Alle suddette piastre vulcanizzate possono essere bullonate o interposte, a necessità, eventuali piastre con funzione di ancoraggio.

L'ancoraggio alla struttura superiore e inferiore è previsto mediante zanche e viti. Le caratteristiche delle mescole e dell'acciaio saranno conformi alle specifiche definite nella normativa UNI EN 15129.

La tipologia di isolatore è da definirsi in funzione delle seguenti caratteristiche tecniche:

- |   |                        |
|---|------------------------|
| ▪ Rigidezza orizzontale efficace          | $K_{eff}$ ____ (kN/mm) |
| ▪ Valore di smorzamento                   | $\xi$ ____ (%)         |
| ▪ Spostamento di progetto SLC             | $d_{max}$ ____ (mm)    |
| ▪ Carico massimo verticale SLU e SLC NSLU | NSLC ____ (kN)         |

Tutte le superfici metalliche esposte alla corrosione devono essere protette in conformità alle UNI EN 1337-9, per le parti metalliche inglobate nella matrice elastomerica non è prevista nessuna protezione aggiuntiva.

Sono incluse nel prezzo le prove di qualifica in accordo alla UNI EN 15129.

Sono escluse dal prezzo le prove di accettazione in accordo alla UNI EN 15129, l'orditura metallica di supporto ed ancoraggio, dime e contropiastre di posizionamento, fornitura di eventuali malte di inghisaggio, nonché eventuali ponteggi, impalcature o attrezzature mobili necessarie per la posa e l'accesso al posto di lavoro.

Sono da valutare a parte, su prescrizione della Direzione Lavori, prove di accettazione in accordo alle NTC 2018.

	Pos.	Descrizione - Description	Standard Standard
	01	Strati interni di gomma - Rubber internal layers	EN 15129
	02	Lamiera vulcanizzata - Vulcanized plate	EN 10025
	03	Lamiera vulcanizzata esterna - External vulcanized sheet	EN 10025
	04	Piastra di ancoraggio inferiore vulcanizzata - Lower anchor plate vulcanized	EN 10025
	05	Piastra di ancoraggio superiore - Upper counter plate	EN 10025
	06	Ancoraggio inferiore - Lower anchorage	EN 10025
	07	Ancoraggio superiore - Upper anchorage	EN 10025
	B	Vite a testa cilindrica BASSA - Hex. socket thin head cap screw ( UNI 9327 )	EN 898
	B1	Vite a testa esagonale - Hexagon head bolt (ISO 4017)	EN 898
	B2	Vite a testa esagonale - Hexagon head bolt (ISO 4017)	EN 898
	R1	Rosetta per vite - Plain washer (ISO 7089)	-
	R2	Rosetta per vite - Plain washer (ISO 7089)	-

### APPOGGI SCORREVOLI (SLITTE)

Fornitura di appoggi elastomerici progettati in accordo alla normativa EN 1337 e provvisti di marcatura CE.

Gli appoggi sono composti da cuscinio elastomerico composto da strati di gomma non dissipativa con durezza  $ShA60 \pm 5$  e da interposti lamierini metallici vulcanizzati aventi spessore non inferiore a mm 2. Il pacchetto è completato da una piastra in acciaio vulcanizzato con spessore minimo 15mm in cui è incassata una lastra di PTFE avente spessore minimo di 5 mm. Si completa il pacchetto vulcanizzando una piastra metallica di opportuna geometria utile per il fissaggio alla struttura.

Lo scorrimento nel piano orizzontale è garantito da una piastra di scorrimento costituita da una piastra in acciaio rivestita da una lamina di acciaio inox lucidato a specchio ed avente rugosità calibrata. L'accoppiamento della parte inox con il pattino di PTFE garantiscono una superficie di scorrimento a basso attrito.

Le superfici di scorrimento sono protette con elemento di protezione parapolvere.

L'ancoraggio alla struttura superiore e inferiore è previsto mediante zanche e viti.

Le mescolanze di gomma utilizzate per la fabbricazione degli appoggi possono essere a base di elastomero naturale o sintetico e devono essere esenti da rigenerato e da polveri di gomma vulcanizzata di recupero. Le caratteristiche delle mescole e dell'acciaio saranno conformi alle specifiche definite nella normativa EN 1337.



<b>G.</b> <b>007 (0)</b>	CRU_Centro Ricerca Universitaria <i>Capitolato Speciale d'Appalto</i>	<b>CAPITOLATO SPECIALE D'APPALTO</b>
		Rev. 0 - Gennaio 2019
		Pag. 120 di 284

<b>G.</b> <b>007 (0)</b>	<b>CRU_Centro Ricerca Universitaria</b> <i>Capitolato Speciale d'Appalto</i>	<b>CAPITOLATO SPECIALE D'APPALTO</b>
		Rev. 0 - Gennaio 2019
		Pag. 121 di 284

La tipologia di appoggio scorrevole è da definirsi in funzione delle seguenti caratteristiche tecniche:

- Spostamento di progetto SLC dmax \_\_\_\_ (mm)
- Carico massimo verticale SLU e SLC NSLU NSLC \_\_\_\_ (kN)

Tutte le superfici metalliche esposte alla corrosione devono essere protette in conformità alle UNI EN 1337-9, per le parti metalliche inglobate nella matrice elastomerica non è prevista nessuna protezione aggiuntiva.

Sono escluse dal prezzo le prove di accettazione, l'orditura metallica di supporto ed ancoraggio, dime e contropiastre di posizionamento, fornitura di eventuali malte di inghisaggio, nonché eventuali ponteggi, impalcature o attrezzature mobili necessarie per la posa e l'accesso al posto di lavoro.

	Pos.	Descrizione - Description	Standard
	01	Strati interni di gomma - Rubber internal layers	EN 1337
	02	Lamierino vulcanizzato - Vulcanized steel plate	EN 10025
	03	Piatto vulcanizzato esterno - External vulcanized steel plate	EN 10025
	04	Lastrina antirifrazione PTFE - PTFE Antifriction plate	EN 1337
	05	Piastra di ancoraggio superiore vulcanizzata - Upper vulcanized anchor plate	EN 10025
	06	Piastra di scorrimento inferiore - Lower sliding plate	EN 10025
	06A	Piastrina ancoraggio inferiore - Lower anchorage	EN 10025
	07	Piatto di inox inferiore - Lower stainless steel	EN 10088
	08	Ancoraggio inferiore - Lower anchorage	EN 10025
	09	Ancoraggio superiore - Upper anchorage	EN 10025
	11A	Piastrina bloccaggio temporaneo - Temporary locking plate	EN 10025
	11B	Nervatura - Stiffing rib	-
	13	Scossalina - Flashing	-
	14	Flashing - Clamp	-
B2	Vite a testa esagonale - Hexagon head bolt (ISO 4017)	EN 898	
B3	Vite a testa esagonale - Hexagon head bolt (ISO 4017)	EN 898	
R2	Rosetta - Plain washer (ISO 7089)	-	
R3	Rosetta - Plain washer (ISO 7089)	-	

### Indicazioni progettuali

L'alloggiamento dei dispositivi ed il loro collegamento alla struttura devono essere concepiti in modo tale da assicurarne l'accesso e rendere i dispositivi stessi ispezionabili e sostituibili. E' necessario anche prevedere adeguati sistemi di contrasto idonei a consentire l'eventuale ricentraggio dei dispositivi (qualora queste caratteristiche non siano proprie del dispositivo) qualora, a seguito di un sisma, si possano avere spostamenti residui incompatibili con la funzionalità del ponte e con il corretto funzionamento del sistema di protezione antisismico.

La definizione del comportamento meccanico del dispositivo (da documentare con chiarezza da parte del Fornitore), sia ai fini del calcolo strutturale generale che ai fini del dimensionamento del dispositivo stesso, sarà basata su un modello realistico e su prove di laboratorio accertate, controllando in particolare che non siano introdotte sfavorevoli sovraresistenze e sovra rigidzze rispetto alle esigenze progettuali.

I dispositivi isolatori soggetti a forze di trazione o sollevamento durante l'azione sismica dovranno essere in grado di sopportare tali azioni senza perdere la loro funzionalità strutturale. Tali effetti andranno presi in conto nel progetto del dispositivo e controllati attraverso verifiche sperimentali.

Gli isolatori elastomerici saranno dimensionati in base alle indicazioni del DM 17.01.18.

La corsa disponibile dei dispositivi fluidodinamici dovrà tener conto dei movimenti di origine termica e di tutti gli effetti a lungo termine, con gli opportuni margini di sicurezza richiesti dal Progettista. La corsa minima dei dispositivi da ponte sarà pari a +/- 50mm.

I giunti strutturali e i varchi tra parti contigue dovranno essere dimensionati in modo da consentire il corretto funzionamento dei dispositivi antisismici, senza ostacolare gli spostamenti previsti delle parti isolate.

### Materiali

I materiali impiegati per la realizzazione dei dispositivi, la cui qualità dovrà essere comprovata mediante idonea certificazione, saranno quelli previsti in sede di progetto. I materiali saranno compatibili con le temperature di esercizio, interne ed esterne, dei dispositivi.

Gli acciai, i metalli a base ferrosa, i materiali a contatto delle superfici di scorrimento, le gomme degli isolatori elastomerici ordinari e, in generale, tutti i materiali comuni a quelli previsti per i dispositivi di appoggio strutturale, saranno conformi alle caratteristiche indicate nella UNI EN 1337 e nella EN15129

Per tutti gli altri materiali previsti nel progetto dei dispositivi dovranno essere indicate le normative di riferimento. Qualora non esistano normative di riferimento il fornitore dovrà corredare il progetto con idonea documentazione sperimentale comprovante le caratteristiche del materiale utilizzato.

Le superfici attive degli elementi mobili dei dispositivi fluidodinamici saranno in acciaio inossidabile o rivestite in altro metallo (cromo, nichel), a protezione dalla corrosione e dall'usura. I fluidi viscosi utilizzati nei dissipatori

<b>G.</b> <b>007 (0)</b>	<b>CRU_Centro Ricerca Universitaria</b> <i>Capitolato Speciale d'Appalto</i>	<b>CAPITOLATO SPECIALE D'APPALTO</b>
		Rev. 0 - Gennaio 2019
		Pag. 122 di 284

fluidodinamici, preferibilmente a base siliconica, dovranno risultare non tossici, ininfiammabili, chimicamente inerti e privi di additivi soggetti a deposito.

Per tirafondi, bulloneria di ancoraggio e collegamento, etc. sarà impiegato acciaio ad alta resistenza. Le malte, i betoncini e le resine per l'alloggiamento dei dispositivi avranno le caratteristiche indicate nel relativo paragrafo.

#### Prove di qualifica e criteri di accettazione

Le prove di qualifica per la caratterizzazione dei dispositivi e la loro conformità ai requisiti del progetto sono indicate nelle norme EN 15129 e EN 1337.

Per le indicazioni relative alla loro accettazione e messa in opera si rimanda alle Norme Tecniche per le Costruzioni DM 17-01-2018.

**I dispositivi di appoggio a scorrimento su superficie orizzontale (slitte) svolgono solo il ruolo di sostegno dei carichi verticali e saranno qualificati in base alla EN1337. Si richiede comunque il controllo del coefficiente di attrito statico e dinamico nella risposta ciclica, mediante prove sperimentali su parte dei dispositivi da mettere in opera. La prova di accettazione richiesta verrà effettuata per controllare l'effettiva compatibilità con il sistema di isolamento progettato e i due coefficienti di attrito dovranno risultare minori dei valori riportati negli elaborati grafici. E' richiesta la prova tipo E (seismic test EN15129:2018, 8.3.4.1.5 Sliding tests, Table 17) su almeno 4 dispositivi a scorrimento, scelti dal Direttore dei Lavori tra i 36 dispositivi da mettere in opera.**

#### Protezione

##### *Generalità*

Devono essere adottate misure di protezione degli appoggi strutturali e dei dispositivi antisismici (definiti nel seguito generalmente come apparecchi) dagli effetti degli agenti aggressivi dell'ambiente e di altre cause esterne che potrebbero ridurne la vita utile prevista. I riferimenti normativi in merito sono contenuti nel Par. 2 della UNI EN 1337-9.

Andranno raccolte informazioni sulle caratteristiche dell'ambiente di destinazione, in particolar modo se atteso più aggressivo dell'ambiente marino, per poter attuare interventi protettivi adeguati.

In linea generale, le misure di protezione contro la corrosione si attuano o selezionando materiali per i quali l'ambiente a cui sono destinati non risulti aggressivo o dotando le parti esposte dell'apparecchio di un rivestimento protettivo o mediante altre soluzioni (es. bagno d'olio) per isolare l'appoggio dall'ambiente circostante.

Misure protettive speciali possono essere richieste in particolari circostanze (ad es. dove siano previste infiltrazioni di polvere e sabbia, nidificazioni di animali, etc.).

La struttura e gli apparecchi devono essere progettati in modo tale da permetterne agevolmente ispezione e manutenzione. Qualora si rendessero necessarie misure protettive speciali, queste devono essere rimovibili o comunque non costituire ostacolo alle operazioni di ispezione e manutenzione.

##### *Protezione contro gli effetti ambientali*

Le parti metalliche degli apparecchi devono essere protette contro la corrosione. Sono escluse le superfici soggette a scorrimento, rotazione, aderenza per attrito o carico concentrato.

Il sistema di protezione anticorrosiva, qualificato secondo la EN 1337-9, deve garantire che per un periodo di dieci anni dopo la consegna, gli appoggi siano conformi ai requisiti dettagliati di seguito.

- Densità di bolle non superiore al grado 1 della ISO 4628-2;
- Ossidazione non superiore al grado Ri: 1 della ISO 4628-3;
- Distacco del rivestimento non superiore alla classe 1 della ISO 4628-4;
- Desquamazione non superiore alla classe 1 della ISO 4628-5.

Se l'apparecchio deve essere installato in un ambiente più aggressivo di quello marino, si devono concordare requisiti particolari della protezione anticorrosiva.

Per definire il sistema di protezione anticorrosiva, si deve fornire la documentazione seguente:

- Procedura seguita per la protezione anticorrosiva degli apparecchi;
- Specifiche dei fornitori del materiale;
- Prove.

Quanto sopra deve includere come minimo quanto segue:

- Grado di preparazione della superficie (per esempio Sa 21/2 secondo ISO 8501 Sa);
- Tipo di rivestimento protettivo (per esempio zincatura a spruzzo, due strati di vernice epossiacrilica);
- Numero degli strati;

Per i sistemi di verniciatura:

- Numero dell'articolo e colore;
- Marchio di fabbrica e numero di riferimento del produttore;
- Numero della scheda tecnica;
- Luogo di applicazione;
- Modo di applicazione;
- Spessore minimo della pellicola secca;

<b>G.</b> <b>007 (0)</b>	<b>CRU_Centro Ricerca Universitaria</b> <i>Capitolato Speciale d'Appalto</i>	<b>CAPITOLATO SPECIALE D'APPALTO</b>
		Rev. 0 - Gennaio 2019
		Pag. 123 di 284

Spessore locale massimo della pellicola secca;  
 Procedure per il trattamento di danni locali ai rivestimenti protettivi;  
 Risultati delle prove come da prospetto 1.

PROVA	NORMA	CRITERI DI ACCETTABILITÀ
Nebbia salina	UNI EN ISO 9227	Assenza di bolle ISO 4628/2 Assenza di ruggine ISO 4628/3 Assenza di distacco-Ri:1 ISO 4628/4 Assenza di sfaldatura ISO 4628/5
Spessore minimo del film secco	ISO 2808	Come specificato dal produttore della vernice
Adesione	ISO 2409	0 o 1
Urto	UNI EN ISO 6272	Nessun danno visibile con una massa di 1 kg ed un'altezza di caduta di 100 mm

Prospetto 1

Queste prove devono essere ripetute ogni cinque anni o quando è apportato un cambiamento al sistema di protezione anticorrosiva.

#### Corrosione elettrolitica

Qualora nello stesso apparecchio siano usati metalli diversi, occorre prevedere misure atte ad evitare la corrosione elettrolitica.

#### Manutenzione

E' necessario effettuare controlli e garantire una costante manutenzione degli apparecchi durante la fase di esercizio.

Le operazioni di ispezione, controllo e manutenzione, che non sono oggetto specifico del presente documento, andranno condotte in accordo alla UNI EN 1337-10 e al DM 17.01.18.

Ogni apparecchio o, se sufficiente, ogni famiglia di apparecchi, dovrà essere dotato di un manuale di manutenzione, controfirmato dal Fornitore, in cui il Costruttore indicherà modalità, tempistica e frequenza degli interventi di controllo e manutenzione (ordinaria e straordinaria). Tale documentazione andrà allegata a partire dalla fase di presentazione del progetto dell'apparecchio.

Il produttore proporrà alla Direzione Lavori le specifiche relative al piano di manutenzione del particolare dispositivo messo in opera e fornirà il progetto costruttivo del sistema. La documentazione, vagliata e approvata dalla Direzione Lavori, integrerà il piano di manutenzione generale redatto in fase progettuale.

### **3.1.18. GIUNTI STRADALI**

#### Giunti di dilatazione su opere d'arte

Il presente Capitolo riguarda i giunti di dilatazione di superficie, utilizzabili per impalcati di opere d'arte stradali ed autostradali. I giunti in oggetto possono essere destinati ad opere di nuova costruzione o alla sostituzione di giunti di opere esistenti.

#### Riferimenti normativi

UNI EN 1337-1 Appoggi strutturali – Regole generali di progetto

UNI EN 1337-3 Appoggi strutturali – Appoggi elastomerici

Legge n.1086 5 Novembre 1971 “Norme per la disciplina delle opere in conglomerato cementizio armato, normale e precompresso ed a struttura metallica”.

D.M. 17 gennaio 2018 “Aggiornamento delle Norme Tecniche per le Costruzioni”

Istruzioni CNR UNI 10011 “Costruzioni d'acciaio: istruzioni per il calcolo, l'esecuzione e la manutenzione”

#### Tipologie di giunti

I giunti di impiego ordinario e di produzione corrente si distinguono in:

- Giunti in acciaio, generalmente costituiti da profilati in acciaio contrapposti, ancorati alla struttura con zanche e getti integrativi di malte o betoncini. Sono completati da un profilo flessibile in elastomero (incollato o vulcanizzato agli elementi metallici), inserito nel varco del giunto, per garantirne la impermeabilizzazione. Tale tipologia è anche comunemente utilizzata per realizzare giunti sottopavimentazione (la pavimentazione ricopre totalmente il giunto ed è continua sopra di esso).

- Giunti in elastomero armato, costituiti da elementi deformabili in gomma vulcanizzati a profili metallici di armatura e di ancoraggio, conglobati nella gomma. Il giunto è completato da masselli di raccordo in malta tra gli elementi del giunto e la pavimentazione, da una scossalina per la raccolta delle acque di superficie e da un sistema per il drenaggio delle acque di sottopavimentazione. Gli elementi costituenti il giunto hanno sagomatura e dimensioni variabili a seconda della escursioni richieste. Grazie alla deformabilità degli elementi in gomma, il giunto si adatta anche all'assorbimento di limitati scorrimenti trasversali e verticali (sbalzi di impalcato).

<b>G.</b> <b>007 (0)</b>	<b>CRU_Centro Ricerca Universitaria</b> <i>Capitolato Speciale d'Appalto</i>	<b>CAPITOLATO SPECIALE D'APPALTO</b>
		Rev. 0 - Gennaio 2019
		Pag. 124 di 284

- Giunti a pettine, ottenuti mediante la contrapposizione di due elementi metallici (acciaio o alluminio in genere) aventi configurazione a pettine tra loro complementare. Tali elementi garantiscono, grazie alla reciproca compenetrazione, la continuità del piano viabile in presenza di escursioni longitudinali. Lo schema statico può essere di doppio appoggio, quando l'elemento a pettine poggia su entrambe le testate o a mensola, quando esso è fissato a sbalzo su di una sola testata. A meno di accorgimenti particolari, tale tipo di giunto consente scorrimenti laterali limitatissimi (particolare attenzione va posta nell'accoppiamento con gli apparecchi d'appoggio, si raccomanda in particolare l'accoppiamento ad appoggi mobili unidirezionali con direzione delle guide parallela a quella dei denti del giunto).

- Giunti a piastra metallica, composti da due o più piastre in acciaio che scorrono le une sulle altre garantendo l'escursione richiesta e la continuità del piano viabile. E' una tipologia di giunto adatta a medie e grandi escursioni.

- Giunti modulari, costituiti da una serie di profili metallici disposti in senso trasversale e collegati da idonei profili in gomma che, con la loro deformabilità, assicurano lo sviluppo delle escursioni richieste. La continuità del piano viabile è assicurata direttamente dagli elementi metallici e in gomma o da una piastra ponte metallica collegata rigidamente a una testata e contrastata sul lato opposto dagli elementi modulari deformabili. Oltre a permettere notevoli escursioni longitudinali, questo tipo di giunto può essere reso idoneo all'assorbimento di scorrimenti trasversali.

- Giunti tampone, sono giunti costituiti da un getto in situ di un composto bituminoso flessibile (in grado cioè di assorbire spostamenti), che assicura anche la continuità del piano stradale. Il sostegno del tampone è garantito da una sottile lamina di acciaio posta a cavallo del varco strutturale, mentre la tenuta idraulica è assicurata da un sistema di drenaggio sottopavimentazione e da un elemento elastico inserito nel varco. I giunti tampone sono oggetto di una trattazione specifica nell'Appendice A del presente articolo.

#### Materiali

##### *Acciaio da costruzione*

Le caratteristiche degli acciai da costruzione impiegati per la realizzazione dei giunti dovranno essere in accordo alla UNI EN 10025.

Gli acciai impiegati in elementi soggetti a verifica strutturale dovranno avere i seguenti requisiti minimi di resilienza:

Prova di resilienza secondo UNI EN 10045 : a -20 °C  $\geq$  27 J

Gli elementi in acciaio vulcanizzati a elementi in gomma e che non presentino saldature sono esclusi dalla suddetta prescrizione.

Tutte le superfici in acciaio non a contatto con il calcestruzzo devono essere protette dalla corrosione, compresa una striscia di 30 mm della parte a contatto col calcestruzzo.

Non necessitano protezioni anticorrosive gli elementi d'acciaio interamente ricoperti da gomma per uno spessore non inferiore a 2 mm e quelli inossidabili, CORTEN o similari.

Per la definizione del sistema di protezione anticorrosiva, l'Appaltatore dovrà documentare:

- la preparazione della superficie;
- il tipo di rivestimento della superficie;
- la procedura per il trattamento di danneggiamenti locali nella protezione anticorrosiva.

La documentazione deve essere controfirmata dal Produttore di materie prime o componenti che costituiscono l'appoggio.

##### *Acciaio inossidabile*

Le caratteristiche degli acciai inossidabili impiegati per la realizzazione dei giunti dovranno essere in accordo alla UNI EN 10088.

##### *Superfici di scorrimento e scossaline*

Per le superfici di scorrimento in accoppiamento con parti in PTFE è prescritto l'impiego di acciaio inossidabile tipo X5 Cr NiMo 1712 (UNI EN 10088-2).

La scossalina principale di tenuta trasversale sarà preferibilmente realizzata in gomma (vedi paragrafi successivi), materiale che garantisce una maggiore impermeabilizzazione e una migliore lavorabilità rispetto all'acciaio. Se realizzata in lamiera di acciaio inossidabile, dovrà essere in X5 Cr Ni 1810 (UNI EN 10088-2), di almeno 0,6 mm di spessore (valori superiori per giunti di grande escursione).

##### *Ancoraggi e bulloneria*

Per i tirafondi e la bulloneria in genere sarà impiegato acciaio inossidabile tipo X5 CrNiMo 1712 secondo UNI EN 10088-2.

##### *Leghe di alluminio*

Per tutte le leghe di alluminio dovranno essere indicate le normative di riferimento.

Per la lega di alluminio impiegata nella realizzazione di elementi esposti al traffico dovrà essere prodotta una lista di referenze in impieghi analoghi che ne attesti l'idoneità e la validità nel tempo.

Le caratteristiche minime, salvo migliori prestazioni richieste dal progettista, dovranno risultare le seguenti (UNI EN 10002):

- 1) Carico unitario di rottura a trazione : > 215 MPa
- 2) Carico unitario di scostamento dalla proporzionalità : > 175 MPa
- 3) Allungamento : 1,5%

<b>G.</b> <b>007 (0)</b>	<b>CRU_Centro Ricerca Universitaria</b> <i>Capitolato Speciale d'Appalto</i>	<b>CAPITOLATO SPECIALE D'APPALTO</b>
		Rev. 0 - Gennaio 2019
		Pag. 125 di 284

4) Durezza Brinell : 70

26.3.4 Gomma

Le caratteristiche della gomma dovranno essere conformi alle UNI EN 1337.

La scossalina principale di tenuta trasversale, se realizzata in gomma, dovrà essere in uno dei seguenti materiali e spessori minimi, salvo richieste da parte del progettista di migliori caratteristiche:

- guaina in gomma policloroprenica di almeno 2 mm di spessore;
- guaina in Hypalon di almeno 1,2 mm di spessore;
- guaine in doppio strato di hypalon-gomma policloroprenica rispettivamente di spessore 1 e 2 mm per complessivi 3 mm.

*Malte, betoncini e resine*

Malta cementizia, premiscelata, colabile, con ritentore d'umidità liquido, ad elevatissima duttilità, contenente fibre sintetiche per ridurre gli effetti negativi del ritiro plastico e fibrorinforzata con fibre metalliche rigide (acciaio) per conferire duttilità, con le caratteristiche indicate nelle malte per ripristini di tipo MC3 (Art. 21), salvo migliori disposizioni progettuali.

Betoncino cementizio, colabile, ad elevatissima duttilità, ottenuto aggiungendo aggregati selezionati alla malta descritta in precedenza, con le caratteristiche indicate nei betoncini per ripristini di tipo B3 (Art. 21), salvo migliori disposizioni progettuali.

Malta di resina per spessoramenti con le seguenti caratteristiche, salvo migliori disposizioni progettuali:

Resistenza a compressione ASTM D695: > 55 MPa a 7gg di stagionatura.

Modulo elastico ASTM D695: 7000 MPa a 7gg di stagionatura.

Resistenza a trazione per flessione ASTM D790: > 25 MPa a 7gg di stagionatura

Resistenza a trazione diretta ASTM D638: > 8 MPa a 7gg di stagionatura

Modulo elastico a trazione diretta ASTM D638: 9500 MPa a 7gg di stagionatura

Sigillante di natura polisolfurica con le seguenti caratteristiche, salvo migliori disposizioni progettuali:

Resistenza a trazione - UNI EN 12311: 0,5 MPa.

Allungamento a rottura - UNI EN 12311: 250%.

Permeabilità all'acqua - UNI EN 1928: nulla.

Resistenza in nebbia salina - ASTM R 117: 650 h.

Durezza: 25 ShA.

Pasta di resina con funzione di adesivo con le seguenti caratteristiche, salvo migliori disposizioni progettuali:

Resistenza a compressione: 90 MPa.

Resistenza a flessotrazione: 50 MPa.

Adesione al metallo - ASTM D 1002: 10 MPa.

Adesione al calcestruzzo - UNI 8298-1: 3 MPa (rottura del supporto in cls).

Ritiro lineare - ASTM D 2556: inferiore a 0,0013 cm/cm.

Modulo elastico secante a compressione - UNI 6556: 6 GPa.

Gel time - ASTM D 2471: 5°C=150 min; 20 °C=45 min.

Malta di resina con funzione impermeabilizzante-sigillante con le seguenti caratteristiche salvo migliori disposizioni progettuali:

Resistenza a trazione - UNI EN 12311: 3 MPa

2) Durezza 80 ShA

3) Deformazione residua a trazione - UNI EN 12311: < 15%

4) Permeabilità all'acqua - UNI EN 1928: nulla

5) Adesione al calcestruzzo - UNI 8298-1: 3 MPa (rottura del supporto in cls)

#### Requisiti funzionali

##### *Generalità*

Il giunto deve portare il carico veicolare e consentire gli spostamenti longitudinali e le rotazioni delle parti contrapposte senza opporre significativa resistenza. Eventuali spostamenti trasversali (ponti in curva, ponti obliqui, etc.) dovranno essere esplicitamente tenuti in conto e dichiarati dal Progettista. In corrispondenza del giunto, devono essere impediti spostamenti verticali discontinui a livello del piano viabile, che possono pregiudicare la sicurezza del traffico e la durabilità del giunto stesso.

Il giunto deve assolvere la funzione di proteggere adeguatamente il bordo della pavimentazione, deve garantire adeguate caratteristiche di regolarità di percorrenza e di aderenza e non costituire azzardo per qualsiasi categoria di utenza stradale.

Il giunto non dovrà generare elevati livelli di rumorosità e di vibrazioni sotto traffico.

##### *Impermeabilità*

L'impermeabilizzazione del giunto è di fondamentale importanza, tenendo conto che la perdita di impermeabilità è la causa più comune di deterioramento del giunto e di danni alle strutture sottostanti, con i costi diretti e indiretti che ne conseguono. Il giunto deve essere impermeabile a tutte le acque di superficie del piano viabile; se è previsto il passaggio di acqua attraverso il giunto, questa deve essere raccolta nel varco strutturale al di sotto di esso da

<b>G.</b> <b>007 (0)</b>	<b>CRU_Centro Ricerca Universitaria</b> <i>Capitolato Speciale d'Appalto</i>	<b>CAPITOLATO SPECIALE D'APPALTO</b>
		Rev. 0 - Gennaio 2019
		Pag. 126 di 284

opportuni dispositivi (scossaline, gronde, canalette, etc.), allontanata dalle strutture adiacenti e scaricata nel sistema di drenaggio dell'impalcato.

Dovrà anche essere previsto un sistema di raccolta delle acque di sottopavimentazione, che, se accumulate in prossimità del giunto, possono esercitare, sotto l'azione della pressione veicolare, sollecitazioni anomale sul giunto e sulle sue parti (sigillature). Il sistema dovrà essere collegato senza soluzione di continuità al sistema di impermeabilizzazione della soletta. Lo scarico delle acque di sottopavimentazione assume importanza critica in presenza di pavimentazioni drenanti fonoassorbenti.

I dispositivi previsti non devono interferire con le strutture principali dell'opera e devono consentire agevolmente le operazioni di ispezione e manutenzione.

### **3.1.19. GIUNTI SISMICI PER ISOLAMENTO**

#### Normativa di riferimento

Legge n.1086 5 Novembre 1971 "Norme per la disciplina delle opere in conglomerato cementizio armato, normale e precompresso ed a struttura metallica".

D.M. 17 gennaio 2018 "Aggiornamento delle Norme Tecniche per le Costruzioni"

#### Prestazioni

I giunti sismici per isolamento devono assicurare la continuità delle zone di calpestio tra le parti della costruzioni in movimento durante l'azione sismica. Tali parti avranno una separazione adeguata ai movimenti previsti con le azioni di progetto e definita in coerenza con lo spostamento massimo dei dispositivi di isolamento. In particolare:

i giunti devono garantire il movimento nelle 2 direzioni;

evitare il martellamento tra le parti, strutturali e non strutturali, collegate a terra e quelle collegata alla costruzione isolata;

non lasciare durante i movimenti orizzontali aperti varchi tali da arrecare pericolo al transito di persone lungo le vie di fuga;

non far cadere durante i movimenti parti del giunto né lasciare cadere altri oggetti dal varco stesso o determinare comunque situazioni di pericolo;

garantire una superficie liscia e complanare adatta al transito di persone carrozzine lettighe e macchinari sia in esercizio che durante i movimenti indotti dal sisma;

le azioni trasmesse dal giunto alla costruzione durante il movimento sismico, prodotte dall'attrito e dalle reazioni di componenti elastiche, dovranno risultare trascurabili rispetto all'azione sismica e la forza complessiva di reazione del sistema di giunti dovrà risultare inferiore all'1% della reazione sismica del sistema di isolamento.

Il sistema dovrà essere realizzato mediante componenti metallici non soggetti a corrosione, quali alluminio o acciaio inossidabile, ed elementi non deperibili (es. gomma). Il produttore fornirà documentazione idonea a giustificare una durabilità di 25 anni e la necessità di ispezioni e controlli per intervalli di tempo maggiori di 3 anni, oltre a quanto previsto dalla norma nazionale.

I giunti dovranno risultare impermeabili ed evitare il ristagno di acqua nella parte sottostante e nella zona di collegamento.

Dovrà inoltre essere assicurata la capacità di sostenere le azioni di progetto nelle diverse condizioni di carico previste in progetto. I giunti disposti in corrispondenza degli ingressi e delle vie di fuga dovranno essere in grado di sostenere il massimo sovraccarico di esercizio nelle condizioni di massima apertura.

I giunti disposti negli ingressi e nelle vie di fuga dovranno risultare completamente funzionali e non presentare danneggiamento anche dopo un evento sismico di intensità pari a quello previsto per il dimensionamento del sistema di isolamento.

Le prestazioni intermini di resistenza della parte orizzontale del giunto e dei suoi collegamenti dovranno essere dimostrate mediante calcoli analitici e prove sperimentali su dispositivi di dimensioni analoghe. Resta comunque nella facoltà della Direzione Lavori richiedere una prova sperimentale che confermi tale prestazione per ogni tipologia di giunto adottata nel progetto.

#### Installazione e Manutenzione

Dovrà essere possibile il montaggio su superfici inclinate fino al 5% senza perdita di nessuna delle capacità prestazionali.

Il giunto dovrà essere facilmente rimovibile per limitare gli oneri connessi all'ispezione e alla sostituzione.

Il produttore proporrà alla Direzione Lavori le specifiche relative al piano di manutenzione del particolare dispositivo messo in opera e fornirà il progetto costruttivo del sistema. La documentazione, vagliata e approvata dalla Direzione Lavori, integrerà il piano di manutenzione generale redatto in fase progettuale.

<b>G.</b> <b>007 (0)</b>	CRU_Centro Ricerca Universitaria <i>Capitolato Speciale d'Appalto</i>	<b>CAPITOLATO SPECIALE D'APPALTO</b>
		Rev. 0 - Gennaio 2019
		Pag. 127 di 284

### 3.1.20. LATERIZI

Gli elementi resistenti artificiali da impiegare nelle murature (elementi in laterizio ed in calcestruzzo) possono essere costituiti di laterizio normale, laterizio alleggerito in pasta, calcestruzzo normale, calcestruzzo alleggerito.

Quando impiegati nella costruzione di murature portanti, essi debbono rispondere alle prescrizioni contenute nelle **NTC 2018**, nelle relative circolari esplicative e norme vigenti.

Nel caso di murature non portanti le suddette prescrizioni possono costituire utile riferimento, insieme a quelle della norma **UNI EN 771**.

Gli elementi resistenti di laterizio e di calcestruzzo possono contenere forature rispondenti alle prescrizioni delle **NTC 2018** e dalle relative norme vigenti.

**UNI EN 771-1:2015** - Specifica per elementi per muratura - Parte 1: Elementi di laterizio per muratura.

#### Controlli di accettazione

Per accertare se i materiali laterizi abbiano i requisiti prescritti, oltre all'esame accurato della superficie e della massa interna e alle prove di percussione per riconoscere la sonorità del materiale, la resistenza meccanica degli elementi deve essere dimostrata attraverso certificazioni contenenti risultati delle prove e condotte da laboratori ufficiali negli stabilimenti di produzione, con le modalità previste nel D.M. di cui sopra.

Dovranno poi essere soddisfatte prove fisiche e chimiche.

Le prove fisiche sono quelle di compressione, flessione, urto, gelività, imbibimento e permeabilità.

Le prove chimiche sono quelle necessarie per determinare il contenuto in sali solubili totali e in solfati alcalini.

In casi speciali, può essere prescritta un'analisi chimica più o meno completa dei materiali, seguendo i procedimenti analitici più accreditati.

I laterizi da usarsi in opere a contatto con acque contenenti soluzioni saline devono essere analizzati, per accertare il comportamento di essi in presenza di liquidi di cui si teme la aggressività.

Tutti i prodotti e/o materiali qualora possano essere dotati di marcatura CE secondo la normativa tecnica vigente, dovranno essere muniti di tale marchio.

E' facoltà della Direzione dei Lavori richiedere un controllo di accettazione, avente lo scopo di accertare se gli elementi da mettere in opera abbiano le caratteristiche dichiarate dal produttore.

### 3.1.21. PRODOTTI PER PAVIMENTAZIONE

Si definiscono prodotti per pavimentazione quelli utilizzati per realizzare lo strato di rivestimento dell'intero sistema di pavimentazione.

Per la realizzazione del sistema di pavimentazione si rinvia all'articolo relativo all'esecuzione delle pavimentazioni.

I prodotti vengono di seguito considerati al momento della fornitura; il Direttore dei Lavori, ai fini della loro accettazione, può procedere ai controlli (anche parziali) su campioni della fornitura oppure richiedere un attestato di conformità della fornitura alle prescrizioni secondo le norme vigenti.

#### **Prodotti di legno per pavimentazione**

I prodotti di legno per pavimentazione: tavolette, listoni, mosaico di lamelle, blocchetti, ecc. si intendono denominati nelle loro parti costituenti come indicato nella letteratura tecnica. I prodotti di cui sopra devono rispondere a quanto segue:

a) essere della essenza legnosa adatta all'uso e prescritta nel progetto esecutivo;

b) sono ammessi i seguenti difetti visibili sulle facce in vista:

1) qualità I:

- piccoli nodi sani con diametro minore di 2 mm se del colore della specie (minore di 1 mm se di colore diverso) purché presenti su meno del 10% degli elementi del lotto;

- imperfezioni di lavorazione con profondità minore di 1 mm e purché presenti su meno del 10% degli elementi;

2) qualità II:

- piccoli nodi sani con diametro minore di 5 mm se del colore della specie (minore di 2 mm se di colore diverso) purché presenti su meno del 20% degli elementi del lotto;

- imperfezioni di lavorazione come per la classe I;

- piccole fenditure;

- alborno senza limitazioni ma immune da qualsiasi manifesto attacco di insetti;

3) qualità III:



<b>G.</b> <b>007 (0)</b>	<b>CRU_Centro Ricerca Universitaria</b> <i>Capitolato Speciale d'Appalto</i>	<b>CAPITOLATO SPECIALE D'APPALTO</b>
		Rev. 0 - Gennaio 2019
		Pag. 128 di 284

- esenti da difetti che possono compromettere l'impiego (in caso di dubbio valgono le prove di resistenza meccanica);

- alburno senza limitazioni, ma immune da qualsiasi manifesto attacco di insetti;

c) avere contenuto di umidità tra il 10 ed il 15%;

d) tolleranze sulle dimensioni e finitura:

- listoni: 1 mm sullo spessore; 2 mm sulla larghezza; 5 mm sulla lunghezza;

- tavolette: 0,5 mm sullo spessore; 1,5% sulla larghezza e lunghezza;

- mosaico, quadrotti, ecc.: 0,5 mm sullo spessore; 1,5% sulla larghezza e lunghezza;

- le facce a vista ed i fianchi da accertare saranno lisci;

e) la resistenza meccanica a flessione, la resistenza all'impronta ed altre caratteristiche saranno nei limiti solitamente riscontrati sulla specie legnosa e saranno comunque dichiarati nell'attestato che accompagna la fornitura. Per i metodi di misura valgono quelli indicati nel presente capitolato;

f) i prodotti devono essere contenuti in appositi imballi che li proteggano da azioni meccaniche, umidità nelle fasi di trasporto, deposito e manipolazione prima della posa.

Nell'imballo un foglio informativo indicherà, oltre al nome del fornitore ed al contenuto, almeno le caratteristiche di cui ai commi da a) ad e).

Nel caso si utilizzino piastrelle di sughero agglomerato le norme di riferimento sono la

- Piastrelle di sughero agglomerato per rivestimenti di pavimenti. Metodi di prova;

### **Piastrelle in ceramica**

Le piastrelle di ceramica per pavimentazioni dovranno essere del materiale indicato nel progetto tenendo conto che le dizioni commerciali e/o tradizionali (cotto, cotto forte, gres, ecc.) devono essere associate alla classificazione, basata sul metodo di formatura, di cui alla norma:

- Piastrelle di ceramica - Definizioni, classificazione, caratteristiche e marcatura e sull'assorbimento d'acqua secondo le norme:

- Piastrelle di ceramica - Determinazione delle caratteristiche dimensionali e della qualità della superficie;

- Piastrelle di ceramica - Determinazione dell'assorbimento di acqua, della porosità apparente, della densità relativa apparente e della densità apparente;

Le piastrelle di ceramica estruse o pressate di prima scelta devono rispondere alla norma **UNI EN 14411:2016** - Piastrelle di ceramica - Definizioni, classificazione, caratteristiche e marcatura.

I prodotti di seconda scelta, cioè quelli che rispondono parzialmente alle norme predette, saranno accettati in base alla rispondenza ai valori previsti dal progetto, ed, in mancanza, in base ad accordi tra Direzione dei Lavori e fornitore.

Per i prodotti definiti «pianelle comuni di argilla», «pianelle pressate ed arrotate di argilla» e «mattonelle greificate» dal RD 16 novembre 1939 n. 2234, devono inoltre essere rispettate le prescrizioni seguenti:

- resistenza all'urto 2 Nm (0,20 kgm) minimo;

- resistenza alla flessione 2,5 N/mm<sup>2</sup> (25 kg/cm<sup>2</sup>) minimo;

- coefficiente di usura al tribometro 15 mm per 1 km di percorso.

Per le piastrelle colate (ivi comprese tutte le produzioni artigianali) le caratteristiche rilevanti da misurare ai fini di una qualificazione del materiale sono le stesse indicate per le piastrelle pressate a secco ed estruse (**UNI EN 14411:2016**), per cui:

- per quanto attiene ai metodi di prova si rimanda alla normativa UNI EN vigente e già citata;

- per quanto attiene i limiti di accettazione, tenendo in dovuto conto il parametro relativo all'assorbimento d'acqua, i valori di accettazione per le piastrelle ottenute mediante colatura saranno concordati fra produttore ed acquirente, sulla base dei dati tecnici previsti dal progetto o dichiarati dai produttori ed accettate dalla Direzione dei Lavori, nel rispetto della norma:

- Piastrelle di ceramica - Campionamento e criteri di accettazione.

I prodotti devono essere contenuti in appositi imballi che li proteggano da azioni meccaniche, sporcatatura, ecc. nelle fasi di trasporto, deposito e manipolazione prima della posa ed essere accompagnati da fogli informativi riportanti il nome del fornitore e la rispondenza alle prescrizioni predette.

<b>G.</b> <b>007 (0)</b>	<b>CRU_Centro Ricerca Universitaria</b> <i>Capitolato Speciale d'Appalto</i>	<b>CAPITOLATO SPECIALE D'APPALTO</b>
		Rev. 0 - Gennaio 2019
		Pag. 129 di 284

### Prodotti di gomma per pavimentazioni

I prodotti di gomma per pavimentazioni sotto forma di piastrelle e rotoli devono rispondere alle prescrizioni date dal progetto esecutivo ed in mancanza e/o a complemento devono rispondere alle prescrizioni seguenti:

- a) essere esenti da difetti visibili (bolle, graffi, macchie, aloni, ecc.) sulle superfici destinate a restare in vista;
  - Prove sui rivestimenti di gomma per pavimentazioni. Esame dell'aspetto.
- b) avere costanza di colore tra i prodotti della stessa fornitura;
- c) sulle dimensioni nominali ed ortogonalità dei bordi sono ammesse le tolleranze seguenti:
  - piastrelle: lunghezza e larghezza 0,3%, spessore 0,2 mm;
  - rotoli: lunghezza 1%, larghezza 0,3%, spessore 0,2 mm;
  - piastrelle: scostamento dal lato teorico (in millimetri) non maggiore del prodotto tra dimensione del lato (in millimetri) e 0,0012;
  - rotoli: scostamento dal lato teorico non maggiore di 1,5 mm;
- d) la durezza deve essere tra 75 e 85 punti di durezza Shore A; ( - Materie plastiche ed ebanite - Determinazione della durezza per penetrazione di un durometro (durezza Shore) );
- e) la resistenza all'abrasione deve essere non maggiore di 300 mm<sup>3</sup>;
- f) la stabilità dimensionale a caldo deve essere non maggiore dello 0,3% per le piastrelle e dello 0,4% per i rotoli;
- g) la classe di reazione al fuoco deve essere la prima secondo le norme UNI riportate nel Decreto del Ministero degli Interni del 3 settembre 2001 e secondo il D.M. 26 giugno 1984 e s.m.i;
- h) il potere macchiante, inteso come cessione di sostanze che sporcano gli oggetti che vengono a contatto con il rivestimento, per i prodotti colorati non deve dare origine ad un contrasto di colore maggiore di quello dell'elemento N3 della scala dei grigi di cui alla **UNI 8272-2:1982**. Per i prodotti neri il contrasto di colore non deve essere maggiore dell'elemento N2;
- i) il controllo delle caratteristiche di cui ai commi precedenti, si intende effettuato secondo i criteri indicati dalla norma **UNI 8272:1982**. NI 8272 (varie parti);
- j) i prodotti devono essere contenuti in appositi imballi che li proteggano da azioni meccaniche ed agenti atmosferici nelle fasi di trasporto, deposito e manipolazione prima della posa.

Il foglio di accompagnamento indicherà oltre al nome del fornitore almeno le informazioni di cui ai commi da a) ad h).

### Prodotti di vinile

I prodotti di vinile, omogenei e non, ed i tipi eventualmente caricati devono rispondere alle prescrizioni di cui alle seguenti norme:

- Rivestimenti resilienti per pavimentazioni - Rivestimenti omogenei ed eterogenei per pavimentazioni a base di policloruro di vinile – Specifica;
- Rivestimenti resilienti per pavimentazioni - Rivestimenti per pavimentazioni a base di policloruro di vinile con strato di schiuma – Specifica;
- Rivestimenti resilienti per pavimentazioni - Rivestimenti per pavimentazioni a base di policloruro di vinile con supporto a base di sughero – Specifica;
- Rivestimenti resilienti per pavimentazioni - Rivestimenti per pavimentazioni a base di policloruro di vinile espanso – Specifica;
- Rivestimenti resilienti per pavimentazioni - Piastrelle semiflessibili di policloruro di vinile – Specifica;
- Rivestimenti resilienti per pavimentazioni - Piastrelle di agglomerato di sughero con strato di usura a base di policloruro di vinile – Specifica;
- Rivestimenti resilienti per pavimentazioni. Determinazione della massa areica di un armatura o di un supporto dei rivestimenti di polivinile di cloruro per pavimentazioni.

I prodotti devono essere contenuti in appositi imballi che li proteggano da azioni meccaniche ed agenti atmosferici nelle fasi di trasporto, deposito e manipolazione prima della posa. La certificazione rilasciata dal produttore dovrà attestare la rispondenza delle caratteristiche alle norme precitate.

### Prodotti di resina

I prodotti di resina (applicati fluidi od in pasta) per rivestimenti di pavimenti realizzati saranno del tipo realizzato:

- mediante impregnazione semplice (I1);
- a saturazione (I2);
- mediante film con spessori fino a 200 mm (F1) o con spessore superiore (F2);
- con prodotti fluidi cosiddetti autolivellanti (A);
- con prodotti spatolati (S).

<b>G.</b> <b>007 (0)</b>	<b>CRU_Centro Ricerca Universitaria</b> <i>Capitolato Speciale d'Appalto</i>	<b>CAPITOLATO SPECIALE D'APPALTO</b>
		Rev. 0 - Gennaio 2019
		Pag. 130 di 284

Le caratteristiche segnate come significative nel prospetto seguente devono rispondere alle prescrizioni del progetto. I valori di accettazione sono quelli dichiarati dal fabbricante ed accettati dal Direttore dei Lavori. I metodi di accettazione sono quelli contenuti nel punto 1 facendo riferimento alla norma **UNI 8298** (varie parti) e - Rivestimenti resinosi per pavimentazioni – Terminologia.

CARATTERISTICHE	GRADO DI SIGNIFICATIVITA' RISPETTO AI VARI TIPI					
	I1	I2	F1	F2	A	S
Colore	-	-	+	+	+	-
Identificazione chimico-fisica	+	+	+	+	+	+
Spessore	-	-	+	+	+	+
Resistenza all'abrasione	+	+	+	+	+	+
Resistenza al punzonamento dinamico (urto)	-	+	+	+	+	+
Resistenza al punzonamento statico	+	+	+	+	+	+
Comportamento all'acqua	+	+	+	+	+	+
Resistenza alla pressione idrostatica inversa	-	+	+	+	+	+
Reazione al fuoco	+	+	+	+	+	+
Resistenza alla bruciatura della sigaretta	-	+	+	+	+	+
Resistenza all'invecchiamento termico in aria	-	+	+	+	+	+
Resistenza meccanica dei ripristini	-	-	+	+	+	+

+ significativa - non significativa

I prodotti devono essere contenuti in appositi imballi che li proteggano da azioni meccaniche e da agenti atmosferici nelle fasi di trasporto, deposito e manipolazione prima della posa.

Il foglio informativo indicherà, oltre al nome del fornitore, le caratteristiche, le avvertenze per l'uso e per la sicurezza durante l'applicazione.

Prodotti di calcestruzzo per pavimentazioni

I prodotti di calcestruzzo per pavimentazioni a seconda del tipo di prodotto devono rispondere alle prescrizioni del progetto ed in mancanza e/o completamento alle seguenti:

1) Mattonelle di cemento con o senza colorazione e superficie levigata; mattonelle di cemento con o senza colorazione con superficie striata o con impronta; marmette e mattonelle a mosaico di cemento e di detriti di pietra con superficie levigata.

I prodotti sopracitati devono rispondere al RD 2234 del 16 novembre 1939 per quanto riguarda le caratteristiche di resistenza all'urto, resistenza alla flessione e coefficiente di usura al tribometro ed alle prescrizioni del progetto.

Le mattonelle di cemento devono essere formate di due strati: quello inferiore costituito di conglomerato cementizio, quello superiore, con spessore minimo di 0,5 cm, costituito da malta ad alta percentuale di cemento. L'eventuale aggiunta di materie coloranti può anche essere limitata alla parte superficiale di logoramento (spessore minimo pari a 0.2 cm).

Il peso delle mattonelle occorrenti per l'esecuzione di un metro quadrato di pavimentazione è di circa 36 kg.

L'accettazione deve avvenire avendo il Regio Decreto sopracitato quale riferimento.

2) Masselli di calcestruzzo per pavimentazioni. I masselli di calcestruzzo per pavimentazioni saranno definiti e classificati in base alla loro forma, dimensioni, colore e resistenza caratteristica; per la terminologia delle parti componenti il massello e delle geometrie di posa ottenibili si rinvia alla documentazione tecnica **UNI EN 338:2016** - Legno strutturale - Classi di resistenza.

Essi devono rispondere alle prescrizioni del progetto ed in mancanza o da loro completamento devono rispondere a quanto segue:

- essere esenti da difetti visibili e di forma quali protuberanze, bave, incavi che superino le tolleranze dimensionali ammesse. Sulle dimensioni nominali è ammessa la tolleranza di 3 mm per un singolo elemento e 2 mm quale media delle misure sul campione prelevato;

- le facce di usura e di appoggio devono essere parallele tra loro con tolleranza massima del 15% per il singolo massello e del 10% sulle medie;

- la massa volumica deve scostarsi da quella nominale (dichiarata dal fabbricante) non più del 15% per il singolo massello e non più del 10% per le medie;

<b>G.</b> <b>007 (0)</b>	<b>CRU_Centro Ricerca Universitaria</b> <i>Capitolato Speciale d'Appalto</i>	<b>CAPITOLATO SPECIALE D'APPALTO</b>
		Rev. 0 - Gennaio 2019
		Pag. 131 di 284

- il coefficiente di trasmissione meccanica non deve essere minore di quello dichiarato dal fabbricante;
- il coefficiente di aderenza delle facce laterali deve essere il valore nominale con tolleranza massima del 5% per il singolo elemento e del 3% per le medie;
- la resistenza convenzionale alla compressione deve essere maggiore di 50 N/mm<sup>2</sup> per il singolo elemento e maggiore di 60 N/mm<sup>2</sup> per la media;

I prodotti saranno forniti su appositi pallets opportunamente legati ed eventualmente protetti dall'azione di sostanze sporcanti. Il foglio informativo indicherà, oltre al nome del fornitore, almeno le caratteristiche di cui sopra e le istruzioni per la movimentazione, sicurezza e posa.

I criteri di accettazione sono quelli con riferimento alla norma **UNI EN 338:2016** - Legno strutturale - Classi di resistenza

#### Prodotti di pietre naturali

I prodotti di pietre naturali o ricostruite per pavimentazioni, si intendono definiti come segue:

- elemento lapideo naturale: elemento costituito integralmente da materiali lapideo (senza aggiunta di leganti);
- elemento lapideo ricostituito (conglomerato): elemento costituito da frammenti lapidei naturali legati con cemento o con resine;
- lastra rifilata: elemento con le dimensioni fissate in funzione del luogo d'impiego, solitamente con una dimensione maggiore di 60 cm e spessore di regola non minore di 2 cm;
- marmetta: elemento con le dimensioni fissate dal produttore ed indipendenti dal luogo di posa, solitamente con dimensioni minori di 60 cm e con spessore di regola minore di 2 cm;
- marmetta calibrata: elemento lavorato meccanicamente per mantenere lo spessore entro le tolleranze dichiarate;
- marmetta rettificata: elemento lavorato meccanicamente per mantenere la lunghezza e/o larghezza entro le tolleranze dichiarate.

Per gli altri termini specifici dovuti alle lavorazioni, finiture, ecc., vedere la norma:

**UNI EN 14618:2009** - Lapidei agglomerati - Terminologia e classificazione.

I prodotti di cui sopra devono rispondere alle prescrizioni del progetto (dimensioni, tolleranze, aspetto, ecc.) ed a quanto prescritto nell'articolo 1.1.5.

In mancanza di tolleranze su disegni di progetto si intende che le lastre grezze contengono la dimensione nominale; le lastre finite, marmette, ecc. hanno tolleranza 1 mm sulla larghezza e lunghezza e 2 mm sullo spessore (per prodotti da incollare le tolleranze predette saranno ridotte).

Le lastre ed i quadrelli di marmo o di altre pietre dovranno inoltre rispondere al RD 2234 del 16 novembre 1939 per quanto attiene il coefficiente di usura al tribometro in mm.

Le forniture avverranno su pallets ed i prodotti saranno opportunamente legati ed eventualmente protetti dall'azione di sostanze sporcanti. Il foglio informativo indicherà almeno le caratteristiche di cui sopra e le istruzioni per la movimentazione, sicurezza e posa.

#### Prodotti tessili per pavimenti (moquettes).

Per prodotti tessili per pavimenti (moquettes), si intendono tutti i rivestimenti nelle loro diverse soluzioni costruttive e cioè:

- rivestimenti tessili a velluto (nei loro sottocasi velluto tagliato, velluto riccio, velluto unilivellato, velluto plurilivello, ecc.);
- rivestimenti tessili piatti (tessuto, nontessuto);

In caso di dubbio e contestazione si farà riferimento alla classificazione e terminologia della norma **UNI 8013-1:1979** - Rivestimenti tessili del pavimento fabbricati a macchina. Terminologia e classificazione.

L'appaltatore, qualora richiesto dal Direttore dei Lavori, dovrà fornire indicazioni sui prodotti circa:

- massa areica totale e dello strato di utilizzazione;
- spessore totale e spessore della parte utile dello strato di utilizzazione;
- perdita di spessore dopo applicazione (per breve e lunga durata) di carico statico moderato;
- perdita di spessore dopo applicazione di carico dinamico.

In relazione all'ambiente di destinazione potranno essere o richieste le seguenti caratteristiche di comportamento:

- tendenza all'accumulo di cariche elettrostatiche generate dal calpestio;
- numero di fiocchetti per unità di lunghezza e per unità di area;
- forza di strappo dei fiocchetti;

<b>G.</b> <b>007 (0)</b>	<b>CRU_Centro Ricerca Universitaria</b> <i>Capitolato Speciale d'Appalto</i>	<b>CAPITOLATO SPECIALE D'APPALTO</b>
		Rev. 0 - Gennaio 2019
		Pag. 132 di 284

– comportamento al fuoco.

I valori saranno quelli dichiarati dal fabbricante e accettati dal Direttore dei Lavori. Le modalità di prova da seguire in caso di contestazione sono quelle indicate nella norma **UNI 8014** (varie parti).

I prodotti saranno forniti protetti da appositi imballi che li proteggano da azioni meccaniche, da agenti atmosferici ed altri agenti degradanti nelle fasi di trasporto, deposito e manipolazione prima della posa. Il foglio informativo indicherà il nome del produttore, le caratteristiche elencate in b) e le istruzioni per la posa in opera.

#### Norme di riferimento

**UNI 8013-1:1979** - Rivestimenti tessili del pavimento fabbricati a macchina. Terminologia e classificazione;

**UNI 8014-1:1979** - Rivestimenti tessili del pavimento fabbricati a macchina. Metodi di prova. Prelievo, numero e dimensioni delle provette;

**UNI 8014-2:1979** - Rivestimenti tessili del pavimento fabbricati a macchina. Metodi di prova. Determinazione della massa areica totale;

**UNI 8014-3:1979** - Rivestimenti tessili del pavimento fabbricati a macchina. Metodi di prova. Determinazione della massa areica dell'intero strato di utilizzazione;

**UNI 8014-4:1979** - Rivestimenti tessili del pavimento fabbricati a macchina. Metodi di prova. Determinazione della massa areica della parte utile dello strato di utilizzazione;

**UNI 8014-5:1981** - Rivestimenti tessili del pavimento fabbricati a macchina. Metodi di prova. Determinazione dello spessore totale;

**UNI 8014-6:1981** - Rivestimenti tessili del pavimento fabbricati a macchina. Metodi di prova. Determinazione dello spessore della parte utile dello strato di utilizzazione;

**UNI 8014-7:1981** - Rivestimenti tessili del pavimento fabbricati a macchina. Metodi di prova. Determinazione della perdita di spessore dopo applicazione di breve durata di carico statico moderato;

**UNI 8014-8:1981** - Rivestimenti tessili del pavimento fabbricati a macchina. Metodi di prova. Determinazione della perdita di spessore dopo applicazione di lunga durata di carico statico elevato;

**UNI 8014-9:1981** - Rivestimenti tessili del pavimento fabbricati a macchina. Metodi di prova. Determinazione della perdita di spessore dopo applicazione di carico dinamico;

**UNI 8014-10:1981** - Rivestimenti tessili del pavimento fabbricati a macchina. Metodi di prova. Determinazione della massa volumica del pelo utile;

**UNI EN 985:2003** - Rivestimenti tessili per pavimentazioni - Prova della sedia a rotelle

**UNI 8014-12:1987** - Rivestimenti tessili del pavimento fabbricati a macchina. Metodi di prova. Determinazione della tendenza all'accumulo di cariche elettrostatiche generate dal calpestio;

**UNI 8014-13:1987** - Rivestimenti tessili del pavimento fabbricati a macchina. Metodi di prova. Determinazione del numero di fiocchetti per unità di lunghezza e per unità di area.

**UNI 8014-14:1987** - Rivestimenti tessili del pavimento fabbricati a macchina. Metodi di prova. Determinazione della forza di strappo dei fiocchetti.

**UNI SPERIMENTALE 8014-15:1989** - Rivestimenti tessili del pavimento fabbricati a macchina. Metodi di prova. Determinazione della resistenza allo sporco.

**UNI 8014-16:1989** - Rivestimenti tessili del pavimento fabbricati a macchina. Metodi di prova. Determinazione della resistenza elettrica orizzontale (superficiale) e verticale (trasversale).

#### Mattonelle di asfalto

Le mattonelle di asfalto dovranno rispondere alle prescrizioni del RD 16 novembre 1939, n. 2234 per quanto riguarda le caratteristiche di:

- resistenza all'urto: 4 N/m (0,40 kg/m minimo);
- resistenza alla flessione: 3 N/mm<sup>2</sup> (20 kg/cm<sup>2</sup> minimo);
- coefficiente di usura al tribometro: 15 m/m massimo per 1 km di percorso.

Dovranno inoltre rispondere alle prescrizioni sui bitumi.

In caso di contestazione si fa riferimento alle norme CNR e UNI applicabili.

I prodotti saranno forniti su appositi pallets ed eventualmente protetti da azioni degradanti dovute ad agenti meccanici, chimici ed altri nelle fasi di trasporto, deposito e manipolazione in genere prima della posa. Il foglio informativo indicherà almeno le caratteristiche di cui sopra oltre alle istruzioni per la posa.

#### Prodotti di metallo per pavimentazioni

<b>G.</b> <b>007 (0)</b>	<b>CRU_Centro Ricerca Universitaria</b> <i>Capitolato Speciale d'Appalto</i>	<b>CAPITOLATO SPECIALE D'APPALTO</b>
		Rev. 0 - Gennaio 2019
		Pag. 133 di 284

I prodotti di metallo per pavimentazioni dovranno rispondere alle prescrizioni date nelle norme in vigore. Le lamiere dovranno essere inoltre esenti da difetti visibili (quali scagliature, bave, crepe, crateri, ecc.) e da difetti di forma (svergolamento, ondulazione, ecc.) che ne pregiudichino l'impiego e/o la messa in opera e dovranno avere l'eventuale rivestimento superficiale prescritto nel progetto.

#### Pavimenti sopraelevati

Il sistema di pavimenti sopraelevati è composto da una struttura metallica portante che assolve il compito di sostenere i pannelli del pavimento rialzato, che possono essere in:

- conglomerato di legno e resine a bassa emissione di formaldeide;
- materiale inerte (solfato di calcio) rinforzato con fibre di cellulosa ad alta resistenza meccanica;
- materiale composito formato dall'accoppiamento di un pannello in truciolare con un pannello di inerte.

Strutture di sostegno: le strutture di sopraelevazione, adatte a sostenere ogni tipo di pannello modulare, si diversificano per rispondere a varie esigenze progettuali quali ad esempio: il carico da supportare, l'altezza della sopraelevazione, la tenuta d'aria per il condizionamento, la continuità elettrica, la resistenza al fuoco ecc. Le strutture portanti possono essere:

- strutture portanti senza travette: colonnine in acciaio per pavimenti particolarmente bassi da fissare al pavimento con apposito mastice;
- strutture portanti con travette: struttura con colonnine in acciaio e travette aggredibili ad incastro per medie altezze di sopraelevazione;
- struttura in acciaio con travette da fissare con bullone;
- struttura pesante con travi tubolari passanti e travi tubolari di collegamento.

La struttura portante del pavimento sopraelevato deve essere in grado di contrarsi e dilatarsi per effetto delle escursioni termiche senza causare danni al pavimento.

I pannelli di supporto dei pavimenti sopraelevati possono essere realizzati in:

- pannello ligneo costituito da un conglomerato di legno ad alta densità e resine leganti;
- pannello in materiale inerte in solfato di calcio costituito da gesso e fibre;
- pannello composito costituito da uno strato superiore in conglomerato di legno di 28 mm ed uno strato inferiore in solfato di calcio di 10 mm.

Il rivestimento superiore dei pannelli può essere in laminato, in linoleum, in vinile, in ceramica, in moquette, in parquet, in marmo, in gomma o in granito. Il retro dei pannelli può prevedere anche una lamina in alluminio, una lastra di acciaio zincato, un laminato o una vaschetta in acciaio.

#### Norme di riferimento

**UNI ISO 3810** – Piastrelle di sughero agglomerato per rivestimenti di pavimenti. Metodi di prova.

**UNI EN ISO 10545-2** – Piastrelle di ceramica – Determinazione delle caratteristiche dimensionali e della qualità delle superfici

**UNI EN ISO 10545-3** – Piastrelle di ceramica – Determinazione dell'assorbimento di acqua, della porosità apparente, della densità relativa apparente e della densità apparente

**UNI EN ISO 10545-1** – Piastrelle di ceramica – Parte 1: campionamento e criteri di accettazione

**UNI EN ISO 868** – Materie plastiche ed ebanite – Determinazione della durezza di penetrazione di un durometro

**UNI EN 10581** - Rivestimenti resilienti per pavimentazioni - Rivestimenti omogenei per pavimentazioni a base di policloruro di vinile - Specifica

**UNI 8297** - Rivestimenti resinosi per pavimentazioni - Terminologia

**UNI EN 12697-1** - Miscele bituminose - Metodi di prova per conglomerati bituminosi a caldo - Part 1: Contenuto di legante solubile

**UNI EN 12697-2** - Miscele bituminose - Metodi di prova - Parte 2: Determinazione della granulometria

**UNI EN 12697-5** - Miscele bituminose - Metodi di prova per conglomerati bituminosi a caldo - Parte 5: Determinazione della massima densità

**UNI EN 12697-10/2018** - Miscele bituminose - Metodi di prova - Parte 10: Compattabilità

**UNI EN 1816** - Rivestimenti resilienti per pavimentazioni - Specifica per rivestimenti di gomma liscia omogenei ed eterogenei con supporto di schiuma per pavimentazioni

**UNI EN 1817** - Gomma vulcanizzata o termoplastica - Determinazione dell'effetto dei liquidi

**UNI EN 12199** - Rivestimenti resilienti per pavimentazioni - Specifica per rivestimenti di gomma con rilievo omogenei ed eterogenei per pavimentazioni

**UNI EN 14342** – Pavimentazioni in legno

<b>G.</b> <b>007 (0)</b>	CRU_Centro Ricerca Universitaria <i>Capitolato Speciale d'Appalto</i>	<b>CAPITOLATO SPECIALE D'APPALTO</b>
		Rev. 0 - Gennaio 2019
		Pag. 134 di 284

**UNI EN ISO 23999** - Rivestimenti resilienti per pavimentazioni - Determinazione della stabilità dimensionale e dell'incurvamento dopo esposizione al calore

**UNI ISO 4649/2018** - Gomma vulcanizzata o termoplastica - Determinazione della resistenza all'abrasione mediante dispositivo a tamburo cilindrico rotante

### 3.1.22. CONTROSOFFITTI

I controsoffitti sono strutture di finitura costituiti da elementi modulari leggeri prefabbricati sospesi a strutture puntiformi e discontinue. Gli elementi di sostegno possono essere fissati direttamente al solaio o ad esso appesi.

Lo strato di tamponamento può essere realizzato con i seguenti elementi:

- doghe metalliche a giacitura orizzontale;
- lamelle a giacitura verticale;
- grigliati a giacitura verticale e orditura ortogonale;
- cassette costituiti da elementi a centina, nei materiali e colori previsti dalle indicazioni progettuali esecutive riguardo alle caratteristiche meccaniche, chimiche, e fisiche.

Gli elementi dei controsoffitti non accettati dal Direttore dei Lavori per il manifestarsi di difetti di produzione o di posa in opera dovranno essere dismessi e rifatti a spese dell'appaltatore. La posa in opera comprende anche l'eventuale onere di tagli, forature e formazione di sagome. Il Direttore dei Lavori dovrà controllare la facile amovibilità degli elementi modulari dalla struttura di distribuzione per le eventuali opere di manutenzione.

#### Elementi di sospensione e profili portanti

Gli organi di sospensione dei controsoffitti per solai in c.a laterizio possono essere realizzati con vari sistemi:

- fili metallici zincati;
- tiranti di ferro piatto con fori ovalizzati per la regolazione dell'altezza mediante viti;
- tiranti in ferro tondo o piatto.

Gli organi di sospensione dei controsoffitti fissati alle solette in c.a. possono essere realizzati con:

- elementi in plastica incastrati nella soletta;
- guide d'ancoraggio;
- viti con tasselli o viti ad espansione.

Gli organi di sospensione dei controsoffitti fissati ai solai in lamiera d'acciaio possono essere realizzati con:

- lamiere piane con occhielli punzonati
- tasselli ribaltabili
- tasselli trapezoidali collocati entro le nervature sagomate della lamiera.

I profili portanti i pannelli dei controsoffitti dovranno avere le caratteristiche tecniche indicate in progetto, in mancanza si seguiranno le indicazioni del Direttore dei Lavori. Gli eventuali elementi in legno per la struttura di sostegno del controsoffitto debbono essere opportunamente trattati ai fini della prevenzione del loro deterioramento ed imbarcamento.

#### Controsoffitti in pannelli di gesso

I controsoffitti in pannelli di gesso debbono essere costituiti da lastre prefabbricate piane o curve, confezionate con impasto di gesso ed aggiunta di fibre vegetali di tipo manila o fibre minerali; eventualmente anche con l'uso di perline di polistirolo per aumentarne la leggerezza.

Le caratteristiche dovranno rispondere alle prescrizioni progettuali. Tali tipi di controsoffitti possono essere fissati mediante viti autopercoranti ad una struttura costituita da doppia orditura di profilati metallici o misti legno/metallo, sospesa all'intradosso del solaio secondo le prescrizioni progettuali, tramite pendini a molla o staffe.

Il controsoffitto in pannelli di gesso di tipo tradizionale potrà essere sospeso mediante pendini costituiti da filo metallico zincato ancorato al soffitto esistente mediante tasselli od altro. Durante la collocazione le lastre debbono giuntate con gesso e fibra vegetale. Infine dovranno essere stuccate le giunture a vista ed i punti di sospensione delle lastre.

Particolare attenzione dovrà essere posta alla finitura dei giunti tra i pannelli e tra pannelli e pareti del locale. A posa ultimata le superfici devono risultare perfettamente lisce e prive di asperità.

<b>G.</b> <b>007 (0)</b>	<b>CRU_Centro Ricerca Universitaria</b> <i>Capitolato Speciale d'Appalto</i>	<b>CAPITOLATO SPECIALE D'APPALTO</b>
		Rev. 0 - Gennaio 2019
		Pag. 135 di 284

#### Controsoffitti in lastre di cartongesso

I controsoffitti in cartongesso possono essere costituiti da lastre prefabbricate piane, confezionate con impasto di gesso stabilizzato miscelato e additivato, rivestito su entrambi i lati da speciali fogli di cartone. Le caratteristiche devono rispondere alle prescrizioni progettuali.

Tali tipi di controsoffitti debbono fissati, mediante viti autopercoranti ad una struttura costituita da doppia orditura di profilati metallici o misti legno/metallo, sospesa all'intradosso del solaio, secondo le prescrizioni progettuali, o tramite pendini a molla o staffe.

Particolare attenzione dovrà essere posta alla finitura dei giunti tra i pannelli e tra pannelli e pareti della stanza. A posa ultimata le superfici devono risultare perfettamente lisce.

#### Controsoffitti in perline di legno

I controsoffitti in perline di legno con lati sagomati ad incastro a maschio e femmina o a battuta possono essere montati con chiodi nascosti nell'incastro o con ganci su correnti in legno.

Particolare attenzione deve essere posta alla ventilazione dell'intercapedine che si viene a formare al fine di evitare ristagni di umidità.

#### Controsoffitti in pannelli di fibre minerali

I controsoffitti in pannelli di fibre minerali possono essere collocati su un doppio ordito di profili metallici a T rovesciata, sospesi mediante pendini o staffe. I profilati metallici potranno essere a vista, seminascosti o nascosti, secondo le prescrizioni progettuali o le direttive del Direttore dei Lavori.

### **3.1.23. ELEMENTI PER SOLAI MISTI IN C.A.**

Si intendono come solai le strutture bidimensionali piane caricate ortogonalmente al proprio piano, con prevalente comportamento resistente monodirezionale.

Normativa di riferimento: **NTC 2018**.

#### Solai misti di cemento armato e cemento armato precompresso e blocchi forati in laterizio

Nei solai misti in conglomerato cementizio armato normale e precompresso e blocchi forati in laterizio, i laterizi in blocchi hanno funzione di alleggerimento e di aumento della rigidità flessionale del solaio.

Per i solai misti in cemento armato normale e precompresso e blocchi forati in laterizio si possono distinguere le seguenti categorie di blocchi:

- blocchi non collaboranti aventi prevalente funzione di alleggerimento. In unione con il calcestruzzo di completamento le pareti laterali dei blocchi e la parete orizzontale superiore possono, se è garantita una perfetta aderenza con il calcestruzzo, partecipare rispettivamente alla resistenza alle forze di taglio e all'aumento della rigidità flessionale;

- blocchi collaboranti aventi funzione statica in collaborazione con il conglomerato. Essi partecipano alla definizione della sezione resistente ai fini delle verifiche agli stati limite di esercizio e ultimi, nonché alla definizione delle deformazioni.

Nel caso si richieda al laterizio il concorso alla resistenza agli sforzi tangenziali, si devono usare elementi monoblocco disposti in modo che nelle file adiacenti, comprendenti una nervatura di conglomerato, i giunti risultino sfalsati tra loro. In ogni caso, ove sia prevista una soletta di conglomerato staticamente integrativa di altra di laterizio, quest'ultima deve avere forma e finitura tali da assicurare la solidarietà ai fini della trasmissione degli sforzi tangenziali.

Per entrambe le categorie il profilo dei blocchi delimitante la nervatura di conglomerato da gettarsi in opera non deve presentare risvolti che ostacolano il deflusso di calcestruzzo e restringano la sezione delle nervature stesse.

Si devono adottare forme semplici, caratterizzate da setti rettilinei ed allineati, particolarmente in direzione orizzontale, con setti con rapporto spessore/lunghezza il più possibile uniforme.

b) Protezione delle armature.

Nei solai, la cui armatura è collocata entro scanalature, qualunque superficie metallica deve risultare conformata in ogni direzione da uno spessore minimo di 5 mm di malta cementizia.

Per quanto attiene la distribuzione delle armature: trasversali, longitudinali, per taglio, si fa riferimento alle citate norme contenute nel D.M. 17 gennaio 2018.

In fase di esecuzione, prima di procedere ai getti, i laterizi devono essere convenientemente bagnati.

Gli elementi con rilevanti difetti di origine o danneggiati durante la movimentazione dovranno essere eliminati.

c) Conglomerati per i getti in opera.



<b>G.</b> <b>007 (0)</b>	<b>CRU_Centro Ricerca Universitaria</b> <i>Capitolato Speciale d'Appalto</i>	<b>CAPITOLATO SPECIALE D'APPALTO</b>
		Rev. 0 - Gennaio 2019
		Pag. 136 di 284

Si dovrà studiare la composizione del getto in modo da evitare rischi di segregazione o la formazione di nidi di ghiaia e per ridurre l'entità delle deformazioni differite.

Il diametro massimo degli inerti impiegati non dovrà superare 1/5 dello spessore minimo delle nervature né la distanza netta minima tra le armature.

Il getto deve essere costipato in modo da garantire l'avvolgimento delle armature e l'aderenza sia con i blocchi sia con eventuali altri elementi prefabbricati.

#### Caratteristiche minime dei blocchi forati di laterizio

I blocchi forati di laterizio, sia collaboranti che non collaboranti, devono possedere determinate caratteristiche minime.

Il profilo delle pareti delimitanti le nervature di conglomerato da gettarsi in opera non deve presentare risvolti che ostacolano il deflusso del calcestruzzo e restringano la sezione delle nervature stesse sotto i limiti minimi stabiliti. Nel caso si richieda ai blocchi il concorso alla resistenza agli sforzi tangenziali, si devono impiegare elementi monoblocco disposti in modo che nelle file adiacenti, comprendenti una nervatura di conglomerato, i giunti risultino sfalsati tra loro. Si devono adottare forme semplici, caratterizzate da setti rettilinei allineati, per lo più continui, particolarmente nella direzione orizzontale, con rapporto spessore/lunghezza il più possibile uniforme. Speciale cura deve essere rivolta al controllo della integrità dei blocchi, con particolare riferimento all'eventuale presenza di fessurazioni.

Le pareti esterne, sia orizzontali che verticali, devono avere uno spessore minimo di 8 mm. Le pareti interne sia orizzontali che verticali, invece, devono avere uno spessore minimo di 7 mm. Tutte le intersezioni dovranno essere raccordate con raggio di curvatura, al netto delle tolleranze, maggiore di 3 mm. Il rapporto tra l'area complessiva dei fori e l'area lorda delimitata dal perimetro della sezione dei blocchi non deve risultare superiore a  $0,6 + 0,625 \cdot h$  (dove h è l'altezza del blocco in cm,  $h \leq 32$  cm).

#### Limiti dimensionali

Le varie parti del solaio devono rispettare i seguenti limiti dimensionali:

- la larghezza delle nervature deve essere non minore di 1/8 del loro interasse e comunque non inferiore a 80 mm. Nel caso di produzione di serie in stabilimento di pannelli solaio completi, il limite può scendere a 50 mm;
- l'interasse delle nervature deve essere non maggiore di 15 volte lo spessore della soletta;
- la dimensione massima del blocco di laterizio non deve essere maggiore di 520 mm.

#### Caratteristiche fisico-meccaniche

I blocchi di entrambe le categorie (collaboranti e non collaboranti) devono garantire una resistenza a punzonamento o punzonamento-flessione (nel caso in cui siano del tipo interposto) per carico concentrato non minore di 1,50 kN. Il carico deve essere applicato su un'impronta quadrata di 50 mm di lato nel punto della superficie orizzontale superiore a cui corrisponde minore resistenza del blocco.

Per i blocchi collaboranti (categoria B), la resistenza caratteristica a compressione, riferita alla sezione netta delle pareti e delle costolature, deve risultare non minore di 30 N/mm<sup>2</sup>, nella direzione dei fori, e di 15 N/mm<sup>2</sup> nella direzione trasversale ai fori, nel piano del solaio. La resistenza caratteristica a trazione per flessione, determinata su campioni ricavati dai blocchi mediante opportuno taglio di listelli di dimensioni minime di 30 mm x 120 mm x spessore, deve essere non minore di 10 N/mm<sup>2</sup>.

Per i blocchi non collaboranti (categoria A), la resistenza caratteristica a compressione, riferita alla sezione netta delle pareti e delle costolature, deve risultare non minore di 15 N/mm<sup>2</sup>, nella direzione dei fori, e di 7 N/mm<sup>2</sup> nella direzione trasversale ai fori, nel piano del solaio. La resistenza caratteristica a trazione per flessione, determinata su campioni ricavati dai blocchi mediante opportuno taglio di listelli di dimensioni minime di 30 mm · 120 mm · spessore, deve essere non minore di 7 N/mm<sup>2</sup>.

Il modulo elastico del laterizio non deve essere superiore a 25 kN/mm<sup>2</sup>.

Il coefficiente di dilatazione termica lineare del laterizio deve essere  $a_t \geq 6 \times 10^{-6} \text{ } ^\circ\text{C}^{-1}$ .

Il valore della dilatazione per umidità misurata secondo quanto stabilito nel capitolo 11 delle norme tecniche per le costruzioni, deve essere minore di  $4 \times 10^{-4}$ .

#### Solai misti di calcestruzzo armato, calcestruzzo armato precompresso e blocchi diversi dal laterizio

Possono utilizzarsi per realizzare i solai misti di calcestruzzo armato e calcestruzzo armato precompresso anche blocchi diversi dal laterizio, con sola funzione di alleggerimento.

I blocchi in calcestruzzo leggero di argilla espansa, calcestruzzo normale sagomato, polistirolo, materie plastiche, elementi organici mineralizzati, ecc., devono essere dimensionalmente stabili e non fragili, e capaci di seguire le deformazioni del solaio.

Il materiale dei blocchi deve essere stabile dimensionalmente.

<b>G.</b> <b>007 (0)</b>	<b>CRU_Centro Ricerca Universitaria</b> <i>Capitolato Speciale d'Appalto</i>	<b>CAPITOLATO SPECIALE D'APPALTO</b>
		Rev. 0 - Gennaio 2019
		Pag. 137 di 284

a) Ai fini statici si distinguono due categorie di blocchi per solai:

a1) blocchi collaboranti;

a2) blocchi non collaboranti.

- Blocchi collaboranti.

Devono essere totalmente compatibili con il conglomerato con cui collaborano sulla base di dati e caratteristiche dichiarate dal produttore e verificate dalla Direzione dei Lavori. Devono soddisfare a tutte le caratteristiche fissate per i blocchi di laterizio della categoria a2).

- Blocchi non collaboranti.

Solai con blocchi non collaboranti richiedono necessariamente una soletta di ripartizione, dello spessore minimo di 4 cm, armata opportunamente e dimensionata per la flessione trasversale. Il profilo e le dimensioni dei blocchi devono essere tali da soddisfare le prescrizioni dimensionali imposte per i blocchi di laterizio non collaboranti.

b) Spessori minimi.

Per tutti i solai, così come per i componenti collaboranti, lo spessore delle singole parti di calcestruzzo contenenti armature di acciaio non potrà essere minore di 4 cm.

Solai realizzati con l'associazione di componenti prefabbricati in calcestruzzo armato e calcestruzzo armato precompresso

I componenti dei solai realizzati con l'associazione di componenti prefabbricati in calcestruzzo armato e calcestruzzo armato precompresso devono rispettare le norme di cui al paragrafo 4.1 delle nuove norme tecniche per le costruzioni.

I componenti devono essere provvisti di opportuni dispositivi e magisteri che assicurino la congruenza delle deformazioni tra i componenti stessi accostati, sia per i carichi ripartiti che per quelli concentrati. In assenza di soletta collaborante armata o in difformità rispetto alle prescrizioni delle specifiche norme tecniche europee, l'efficacia di tali dispositivi deve essere certificata mediante prove sperimentali.

Quando si voglia realizzare una redistribuzione trasversale dei carichi, è necessario che il solaio così composto abbia dei componenti strutturali ortogonali alla direzione dell'elemento resistente principale.

Qualora il componente venga integrato da un getto di completamento all'estradosso, questo deve avere uno spessore non inferiore a 40 mm ed essere dotato di una armatura di ripartizione a maglia incrociata, e bisogna verificare la trasmissione delle azioni di taglio fra elementi prefabbricati e getto di completamento, tenuto conto degli stati di coazione che si creano per le diverse caratteristiche reologiche dei calcestruzzi, del componente e dei getti di completamento.

Norme di riferimento

**UNI EN 13224:2012** - Prodotti prefabbricati di calcestruzzo - Elementi nervati per solai;

**UNI EN 13747:2010** - Prodotti prefabbricati di calcestruzzo - Lastre per solai

**UNI EN 15037-2:2011** - Prodotti prefabbricati di calcestruzzo - Solai a travetti e blocchi - Parte 2: Blocchi di calcestruzzo

Lo stoccaggio dei travetti

Il sollevamento dei travetti deve avvenire con cavi di acciaio o dispositivi a bilancia, provvisti di ganci di sicurezza, in grado di sopportare le sollecitazioni indotte dal peso dei manufatti, nel rispetto del psc e/o del pos.

Lo stoccaggio dei travetti deve essere eseguito disponendoli in cataste costituite da strati successivi poggianti su listelli di legno collocati sulla stessa verticale e in corrispondenza del vertice delle staffe del traliccio. Il piano di posa delle cataste deve essere ben livellato e compattato.

<b>G.</b> 007 (0)	CRU_Centro Ricerca Universitaria <i>Capitolato Speciale d'Appalto</i>	<b>CAPITOLATO SPECIALE D'APPALTO</b>
		Rev. 0 - Gennaio 2019
		Pag. 138 di 284

## **3.2. MODALITA' DI ESECUZIONE DI OGNI CATEGORIA DI LAVORO**

### **3.2.1. SCAVI E SBANCAMENTI IN GENERE**

#### **Ricognizione**

L'appaltatore prima di eseguire gli scavi o gli sbancamenti previsti deve verificare la presenza di eventuali scavi precedenti, tubazioni di acqua, gas e fognature, cavi elettrici e telefonici, cavità sotterranee, ecc., eventualmente non indicati (o erroneamente indicati) negli elaborati progettuali esecutivi, in modo da potere impiegare i mezzi idonei per l'esecuzione dei lavori in appalto.

Il cantiere dovrà essere delimitato da recinzione in rete metallica fissata con paletti di ferro o legno, infissi nel terreno o in plinti in calcestruzzo.

#### **Viabilità nei cantieri**

Durante i lavori deve essere assicurata nei cantieri la viabilità delle persone e dei veicoli.

Le rampe di accesso al fondo degli scavi di splateamento o di sbancamento devono avere una carreggiata solida, atta a resistere al transito dei mezzi di trasporto di cui è previsto l'impiego, ed una pendenza adeguata alla possibilità dei mezzi stessi.

La larghezza delle rampe deve essere tale da consentire un franco di almeno 70 cm, oltre la sagoma di ingombro del veicolo. Qualora nei tratti lunghi il franco sia limitato ad un solo lato, devono essere realizzate piazzuole o nicchie di rifugio ad intervalli non superiori a 20,00 m lungo l'altro lato.

I viottoli e le scale con gradini ricavati nel terreno o nella roccia devono essere provvisti di parapetto nei tratti prospicienti il vuoto quando il dislivello superi i 2,00 m.

Le alzate dei gradini ricavati in terreno friabile devono essere sostenute, ove occorra, con tavole e paletti robusti. Alle vie di accesso ed ai punti pericolosi non proteggibili devono essere apposte segnalazioni opportune e devono essere adottate le precauzioni necessarie per evitare la caduta di gravi dal terreno a monte dei posti di lavoro.

#### **Smacchiamento dell'area**

Prima dell'esecuzione dello scavo occorrerà provvedere allo smacchiamento generale della zona interessata dai lavori, ivi incluso il taglio di alberi, siepi e l'estirpazione di eventuali ceppaie.

#### **Allontanamento delle acque superficiali o di infiltrazione**

Le acque superficiali o di infiltrazione concorrenti nei cavi dovranno essere eliminate e si dovranno eseguire opere provvisorie per lo scolo e la deviazione preventiva delle esse dalle sedi stradali o dal cantiere, in generale.

#### **Sistemazione di strade, accessi e ripristino passaggi**

Prima di dare inizio ai lavori di sistemazione, varianti, allargamenti ed attraversamenti di strade esistenti, si dovrà provvedere alla sistemazione delle strade e dei collegamenti esterni ed interni, alla collocazione, ove necessario di ponticelli, andatoie, rampe, scalette di adeguata portanza e sicurezza.

L'impresa è tenuta, inoltre, ad informarsi se eventualmente nelle zone nelle quali ricadono i lavori stessi esistono cavi sotterranei (telefonici, telegrafici, elettrici) o condutture (acquedotti, gasdotti, fognature). In caso affermativo l'impresa dovrà comunicare agli Enti proprietari di dette opere (Enel, Telecom, P.T., Comuni, Consorzi, Società, etc.) la data presumibile dell'esecuzione dei lavori nelle zone interessate, chiedendo altresì tutti quei dati (ubicazione, profondità, etc.) necessari al fine di eseguire tutti i lavori con quelle cautele opportune per evitare danni alle opere suaccennate.

Il maggior onere al quale l'impresa dovrà sottostare per l'esecuzione dei lavori in dette condizioni si intende compreso e compensato con i prezzi di elenco.

Qualora, nonostante le cautele usate, si dovessero manifestare danni ai cavi o alle condotte, l'impresa dovrà procedere a darne immediato avviso mediante telegramma sia agli enti proprietari delle strade che agli enti proprietari delle opere danneggiate oltre che, naturalmente, alla Direzione dei Lavori.

Rimane stabilito ben fissato che nei confronti dei proprietari delle opere danneggiate l'unica responsabile rimane l'Impresa, restando del tutto estranea l'amministrazione e la Direzione dei Lavori da qualsiasi vertenza, sia essa civile che penale.

<b>G.</b> <b>007 (0)</b>	<b>CRU_Centro Ricerca Universitaria</b> <i>Capitolato Speciale d'Appalto</i>	<b>CAPITOLATO SPECIALE D'APPALTO</b>
		Rev. 0 - Gennaio 2019
		Pag. 139 di 284

Fanno comunque carico all'amministrazione gli oneri relativi a spostamenti temporanee e/o definitivi dei cavi o condotte che si rendessero necessari.

### **Splateamento e sbancamento**

Nei lavori di splateamento o sbancamento eseguiti senza l'impiego di escavatori meccanici, le pareti delle fronti di attacco, secondo le prescrizioni dell'art. 12 del D.P.R. 7 gennaio 1956, n. 164, devono avere un'inclinazione o un tracciato tali, in relazione alla natura del terreno, da impedire franamenti. Quando la parete del fronte di attacco supera l'altezza di 1,50 m è vietato il sistema di scavo manuale per scalzamento alla base e conseguente franamento della parete.

Quando per la particolare natura del terreno o per causa di piogge, di infiltrazione, di gelo o disgelo, o per altri motivi, siano da temere frane o scoscendimenti, deve provvedersi all'armatura o al consolidamento del terreno.

Nei lavori di scavo eseguiti con mezzi meccanici deve essere vietata la presenza degli operai nel campo di azione dell'escavatore e sul ciglio del fronte di attacco.

Il posto di manovra dell'addetto all'escavatore, quando questo non sia munito di cabina metallica, deve essere protetto con solido riparo. Ai lavoratori deve essere fatto esplicito divieto di avvicinarsi alla base della parete di attacco e, in quanto necessario in relazione all'altezza dello scavo o alle condizioni di accessibilità del ciglio della platea superiore, la zona superiore di pericolo deve essere almeno delimitata mediante opportune segnalazioni spostabili col proseguire dello scavo.

### **Scavo a sezione obbligata: pozzi, scavi e cunicoli**

Nello scavo di pozzi e di trincee profondi più di 1,50 m, quando la consistenza del terreno non dia sufficiente garanzia di stabilità, anche in relazione alla pendenza delle pareti, secondo le prescrizioni dell'art. 13 del D.P.R. 7 gennaio 1956, n. 164, si deve provvedere, man mano che procede lo scavo, all'applicazione delle necessarie armature di sostegno.

Le tavole di rivestimento delle pareti devono sporgere dai bordi degli scavi almeno 30 cm rispetto al livello del terreno o stradale.

Nello scavo dei cunicoli, salvo che si tratti di roccia che non presenti pericolo di distacchi, devono predisporre idonee armature per evitare franamenti della volta e delle pareti. Dette armature devono essere applicate man mano che procede il lavoro di avanzamento; la loro rimozione può essere effettuata in relazione al progredire del rivestimento in muratura.

Idonee armature e precauzioni devono essere adottate nelle sottomurazioni e quando in vicinanza dei relativi scavi vi siano edifici o manufatti, le cui fondazioni possano essere scoperte o indebolite dagli scavi.

Nell'infissione di pali di fondazione devono essere adottate misure e precauzioni per evitare che gli scuotimenti del terreno producano lesioni o danni alle opere vicine, con pericolo per i lavoratori.

Nei lavori in pozzi di fondazione profondi oltre 3,00 m deve essere disposto, a protezione degli operai addetti allo scavo ed all'esportazione del materiale scavato, un robusto impalcato con apertura per il passaggio della benna.

### **Scavi in presenza d'acqua. Prosciugamento**

Si ritengono scavi subacquei quelli eseguiti a profondità maggiore di 20 cm sotto un livello costante determinato da acque sorgive nelle cavità di fondazione, sia dopo un parziale prosciugamento con pompe, sia dopo la predisposizione di canali di drenaggio.

Se l'appaltatore, in caso di acque sorgive o filtrazioni, non potesse far defluire l'acqua naturalmente, è in facoltà della Direzione dei Lavori di ordinare, secondo i casi e quando lo riterrà opportuno, l'esecuzione degli scavi subacquei, oppure il prosciugamento.

Il volume di scavo eseguito in acqua, sino ad una profondità non maggiore di 20 cm dal suo livello costante, verrà perciò considerato come scavo in presenza d'acqua, ma non come scavo subacqueo. Quando la Direzione dei Lavori ordinasse il mantenimento degli scavi in asciutto, sia durante l'escavazione, sia durante l'esecuzione delle murature o di altre opere di fondazione, gli esaurimenti relativi saranno eseguiti in economia, e l'appaltatore, se richiesto, avrà l'obbligo di fornire le macchine e gli operai necessari.

I sistemi di prosciugamento del fondo adottati dall'appaltatore devono essere accettati dalla Direzione dei Lavori, specialmente durante l'esecuzione di strutture in muratura o in c.a. al fine di prevenire il dilavamento delle malte.

### **Impiego di esplosivi**

L'uso di esplosivi per l'esecuzione di scavi è vietato.

<b>G. 007 (0)</b>	CRU_Centro Ricerca Universitaria <i>Capitolato Speciale d'Appalto</i>	<b>CAPITOLATO SPECIALE D'APPALTO</b>
		Rev. 0 - Gennaio 2019
		Pag. 140 di 284

### **Deposito di materiali in prossimità degli scavi**

È vietato, secondo le prescrizioni dell'art. 14 del D.P.R. 7 gennaio 1956, n. 164, costituire depositi di materiali presso il ciglio degli scavi, soprattutto se privi delle necessarie armature, in quanto il materiale accumulato può esercitare pressioni tali da provocare frane.

Qualora tali depositi siano necessari per le condizioni del lavoro, si deve provvedere alle necessarie puntellature.

### **Presenza di gas negli scavi**

Quando si eseguono lavori entro pozzi, fogne, cunicoli, camini e fosse in genere, come stabilisce l'art. 15 del D.P.R. 7 gennaio 1956, n. 164, devono essere adottate idonee misure di sicurezza contro i pericoli derivanti dalla presenza di gas o vapori tossici, asfissianti, infiammabili o esplosivi, specie in rapporto alla natura geologica del terreno o alla vicinanza di fabbriche, depositi, raffinerie, stazioni di compressione e di decompressione, metanodotti e condutture di gas, che possono dar luogo ad infiltrazione di sostanze pericolose.

Quando sia accertata o sia da temere la presenza di gas tossici, asfissianti o l'irrespirabilità dell'aria ambiente e non sia possibile assicurare un'efficiente aerazione ed una completa bonifica, i lavoratori devono essere provvisti di apparecchi respiratori, ed essere muniti di cintura di sicurezza con bretelle passanti sotto le ascelle collegate a funi di salvataggio, le quali devono essere tenute all'esterno dal personale addetto alla sorveglianza. Questo deve mantenersi in continuo collegamento con gli operai all'interno ed essere in grado di sollevare prontamente all'esterno il lavoratore colpito dai gas. Possono essere adoperate le maschere respiratorie, in luogo di autorespiratori, solo quando, accertate la natura e la concentrazione dei gas o vapori nocivi o asfissianti, esse offrano garanzia di sicurezza e sempreché sia assicurata un'efficace e continua aerazione.

Quando è stata accertata la presenza di gas infiammabili o esplosivi, deve provvedersi alla bonifica dell'ambiente mediante idonea ventilazione; deve inoltre vietarsi, anche dopo la bonifica, se siano da temere emanazioni di gas pericolosi, l'uso di apparecchi a fiamma, di corpi incandescenti e di apparecchi comunque suscettibili di provocare fiamme o surriscaldamenti atti ad incendiare il gas.

Nei casi sopra previsti i lavoratori devono operare in abbinamento nell'esecuzione dei lavori.

### **Divieti per l'appaltatore dopo l'esecuzione degli scavi**

L'appaltatore dopo l'esecuzione degli scavi non può iniziare l'esecuzione delle strutture di fondazione, prima che la Direzione dei Lavori abbia verificato la rispondenza geometrica degli scavi o sbancamenti alle prescrizioni del progetto esecutivo e l'eventuale successiva verifica geologica e geotecnica del terreno di fondazione.

## **3.2.2. RILEVATI E RINTERRI**

Per la formazione dei rilevati o per qualunque opera di rinterro, ovvero per riempire i vuoti tra le pareti degli scavi e le murature o le strutture di fondazione, o da addossare alle murature o alle strutture di fondazione, e fino alle quote prescritte dagli elaborati progettuali o dalla Direzione dei Lavori, si impiegheranno in generale, e, salvo quanto segue, fino al loro totale esaurimento, tutte le materie provenienti dagli scavi di qualsiasi genere eseguiti per quel cantiere, in quanto disponibili ed adatte, a giudizio della Direzione dei Lavori, per la formazione dei rilevati.

Quando venissero a mancare in tutto o in parte i materiali di cui sopra, si preleveranno le materie occorrenti ovunque l'appaltatore crederà di sua convenienza, purché i materiali siano riconosciuti idonei dalla Direzione dei Lavori.

Le terre, macinati e rocce da scavo, per la formazione di aree prative, sottofondi, rinterri, riempimenti, rimodellazioni e rilevati, conferiti in cantiere, devono rispettare le norme vigenti, i limiti previsti dalla Tabella 1 - Valori di concentrazione limite accettabili nel suolo e nel sottosuolo riferiti alla specifica destinazione d'uso dei siti da bonificare, colonna A (Siti ad uso Verde pubblico, privato e residenziale) dell'Allegato 5 al Titolo V della Parte Quarta del D. Lgs. 152/2006 e s.m.i. e la Legge 24 marzo 2012, n. 28 recante misure straordinarie e urgenti in materia ambientale.

Per rilevati e rinterri da addossarsi alle murature o alle strutture di fondazione, si dovranno sempre impiegare materie sciolte, o ghiaiose, restando vietato in modo assoluto l'impiego di quelle argillose e, in generale, di tutte quelle che con l'assorbimento di acqua si rammolliscono e si gonfiano generando spinte.

Nella formazione dei suddetti rilevati, rinterri e riempimenti dovrà essere usata ogni diligenza perché la loro esecuzione proceda per strati orizzontali di eguale altezza non superiori a 30 cm, disponendo contemporaneamente le materie bene sminuzzate con la maggiore regolarità e precauzione, in modo da caricare uniformemente le strutture portanti su tutti i lati e da evitare le sfiancature che potrebbero derivare da un carico male distribuito.

Le materie trasportate in rilevato o rinterro con vagoni, automezzi non dovranno essere scaricate direttamente contro le murature, ma dovranno depositarsi in vicinanza dell'opera per essere riprese poi al momento della formazione dei suddetti rinterri.

<b>G.</b> <b>007 (0)</b>	<b>CRU_Centro Ricerca Universitaria</b> <i>Capitolato Speciale d'Appalto</i>	<b>CAPITOLATO SPECIALE D'APPALTO</b>
		Rev. 0 - Gennaio 2019
		Pag. 141 di 284

È vietato di addossare terrapieni a murature o strutture in c.a. di recente realizzazione e delle quali si riconosca il non completato il processo di maturazione.

Tutte le riparazioni o ricostruzioni che si rendessero necessarie per la mancata od imperfetta osservanza delle prescrizioni del presente articolo, saranno a completo carico dell'appaltatore.

È obbligo dell'appaltatore, escluso qualsiasi compenso, di dare ai rilevati durante la loro costruzione, quelle maggiori dimensioni richieste dall'asestamento delle terre, affinché all'epoca del collaudo i rilevati eseguiti abbiano dimensioni non inferiori a quelle ordinate.

L'Appaltatore dovrà consegnare i rilevati con scarpate regolari e spianate, con i cigli bene allineati e profilati e compiendo a sue spese, durante l'esecuzione dei lavori e fino al collaudo, gli occorrenti ricarichi o tagli, la ripresa e la sistemazione delle scarpate e l'espurgo dei fossi.

La superficie del terreno sulla quale dovranno elevarsi i terrapieni, sarà previamente scoticata, ove occorra, e se inclinata sarà tagliata a gradoni con leggera pendenza verso monte.

### **3.2.3. OPERE DI SOSTEGNO DEI TERRENI**

#### Generalità

Le opere di sostegno delle terre sono opere in grado di garantire stabilità ad un fronte di terreno potenzialmente instabile.

Alcune tra le principali tipologie di opere di sostegno sono le seguenti:

- muri a gravità (in calcestruzzo, muratura, pietrame, gabbionate, ecc.)
- muri a mensola, a contrafforti e/o speroni (in calcestruzzo armato)
- terra rinforzata (o armata)
- paratie (palancole e diaframmi)

I muri di sostegno possono essere suddivisi in:

- muri di pietrame a secco;
- muri di muratura ordinaria o di conglomerato cementizio;
- muri di conglomerato cementizio armato.

#### Requisiti di stabilità

Il muro di sostegno dovrà offrire un'efficace risposta alla spinta delle terre, a quella dovuta all'acqua e ad eventuali spinte indotte da sovraccarichi superiori nonché rispondere a tutti i requisiti statici richiesti dalla normativa vigente ed in particolare alle seguenti verifiche:

#### **- VERIFICA ALLO SCORRIMENTO SUL PIANO DI POSA**

Per la sicurezza lungo il piano di posa del muro, il rapporto fra la somma delle forze resistenti, calcolate con i coefficienti della Tabella 6.5.I del DM 17/01/2018, con riferimento all'approccio geotecnico di tipo 2 (A1+M1+R3), nella direzione dello slittamento e la somma delle componenti nella stessa direzione delle azioni sul muro deve risultare non inferiore a 1,0.

#### **- VERIFICA AL RIBALTAMENTO DEL MURO**

Lo stato limite di ribaltamento non prevede la mobilitazione della resistenza del terreno antistante il muro. Per la verifica di sicurezza si assume come punto di rotazione l'estremo alla base della fondazione più a monte. Il rapporto tra il momento delle forze stabilizzanti e quello delle forze ribaltanti, calcolate con i coefficienti della Tabella 6.5.I del DM 17/01/2018, con riferimento all'approccio geotecnico di tipo 2 (A1+M1+R3), non deve risultare minore di 1,0.

#### **- VERIFICA AL CARICO LIMITE DELL'INSIEME FONDAZIONE-TERRENO**

Questa verifica deve essere eseguita secondo quanto prescritto nel §6.5.3.1.1 del DM 17/01/2018, con riferimento all'approccio geotecnico di tipo 2 (A1+M1+R3), tenendo conto dell'inclinazione ed eccentricità della risultante delle forze trasmesse dal muro al terreno di fondazione. Il coefficiente di sicurezza non dovrà risultare minore di 1.

#### **- VERIFICA DI STABILITÀ GLOBALE**

La verifica di stabilità globale del complesso opera di sostegno-terreno deve essere effettuata secondo l'Approccio 1 - Combinazione 2 (A2+M2+R2), tenendo conto dei coefficienti parziali riportati nelle Tabelle 6.2.I e 6.2.II per le azioni e i parametri geotecnici e nella Tabella 6.8.I del DM 17/01/2018 per le verifiche di sicurezza di opere di materiali sciolti e fronti di scavo. Il coefficiente di sicurezza non dovrà risultare inferiore ad 1,0.

<b>G.</b> <b>007 (0)</b>	<b>CRU_Centro Ricerca Universitaria</b> <i>Capitolato Speciale d'Appalto</i>	<b>CAPITOLATO SPECIALE D'APPALTO</b>
		Rev. 0 - Gennaio 2019
		Pag. 142 di 284

I materiali costituenti i manufatti dovranno essere posti in opera a strati e costipati per ottenere caratteristiche fisico-meccaniche in accordo con i requisiti progettuali. Al riguardo devono essere indicate in progetto le prescrizioni relative alla posa in opera precisando i controlli da eseguire durante la costruzione ed i limiti di accettabilità dei materiali.

L'opera di sostegno dovrà essere realizzata secondo tutte le prescrizioni dimensionali e strutturali indicate in progetto, secondo le seguenti tipologie:

#### Muro di sostegno a mensola

I muri di sostegno a mensola e a contrafforti e speroni sfruttano, contrariamente ai muri a gravità, anche il peso del terreno che grava sulle parti strutturali (es. la fondazione) per la stabilità al ribaltamento ed alla traslazione orizzontale. Le diverse parti della struttura (fondazione e pareti) tuttavia sono armate in modo da resistere anche a flessione e taglio.

#### Drenaggio

L'eventuale presenza di acqua a monte del muro aumenta la pressione laterale sul muro stesso: è quindi necessario predisporre un idoneo sistema di drenaggio

In relazione con il tipo di terreno da contenere, le precipitazioni atmosferiche, la presenza di falda idrica e la possibilità che si formi ghiaccio.

I sistemi di drenaggio più utilizzati sono:

- fori di drenaggio, di 10÷15 cm di diametro e interasse 2÷4 m, muniti di rete reps o di filtro, disposti a quinconce su tutta l'altezza del muro, con maggiore densità nella parte inferiore;
- materiali drenanti messi in opera dietro il muro, sia verticalmente a contatto diretto con la parete, sia come tappeti drenanti messi in opera sul pendio di terreno naturale prima del riempimento, in modo da abbattere la superficie di falda.

Il progetto o la Direzione Lavori dovrà chiaramente indicare la scelta del sistema di drenaggio in conformità al caso in esame.

### **3.2.4. PALI DI FONDAZIONE**

#### **Definizioni**

Le palificazioni sono costituite da elementi strutturali di fondazione infissi o costruiti, in grado di trasmettere al sottosuolo le forze ed i carichi applicati dalle sovrastrutture.

I lavori saranno eseguiti in conformità alle **NCT 2018**.

#### Aspetti costruttivi

I pali andranno realizzati seguendo tutte le indicazioni di progetto quali: la distanza relativa, la sequenza di installazione, la connessione dei pali alla struttura di collegamento ecc., poiché sono possono influire sull'integrità e sul comportamento dei pali stessi.

#### Attrezzature di scavo

La scelta delle attrezzature di scavo o di battitura e i principali dettagli esecutivi dovranno essere comunicati dall'appaltatore alla direzione dei lavori.

#### Tolleranze dimensionali

I pali dovranno essere realizzati nella posizione e con le dimensioni di progetto, con le seguenti tolleranze ammissibili, salvo più rigorose limitazioni indicate negli elaborati progettuali esecutivi:

- coordinate planimetriche del centro del palo (rispetto al diametro del palo):  $\pm 10\%$  (max 5 cm);
- deviazione dell'asse del palo rispetto all'asse di progetto (verticalità):  $\pm 2\%$ ;
- lunghezza:
  - pali aventi diametro < 600 mm:  $\pm 15$  cm;
  - pali aventi diametro > 600 mm:  $\pm 25$  cm.
- diametro finito:  $\pm 5\%$ ;
- quota di testa palo:  $\pm 5$  cm.

<b>G.</b> <b>007 (0)</b>	<b>CRU_Centro Ricerca Universitaria</b> <i>Capitolato Speciale d'Appalto</i>	<b>CAPITOLATO SPECIALE D'APPALTO</b>
		Rev. 0 - Gennaio 2019
		Pag. 143 di 284

L'impresa è tenuta ad eseguire, a suoi esclusivi onere e spesa, tutte le sostitutive e/o complementari che a giudizio della direzione dei lavori, sentito il progettista, si rendessero necessarie per ovviare all'esecuzione di pali in posizione e/o con dimensioni non conformi alle tolleranze qui stabilite, compresi pali aggiuntivi e opere di collegamento.

### **Pali trivellati**

I pali trivellati sono quelli ottenuti per asportazione del terreno e sua sostituzione con calcestruzzo armato. Durante la perforazione, la stabilità dello scavo può essere ottenuta con l'ausilio di fanghi bentonitici, ovvero tramite l'infissione di un rivestimento metallico provvisorio.

Per i pali trivellati su terreno sommerso d'acqua si farà ricorso, per l'attraversamento del battente d'acqua, all'impiego di un rivestimento tubolare di acciaio opportunamente infisso nel terreno di imposta, avente le necessarie caratteristiche meccaniche per resistere agli sforzi ed alle sollecitazioni indotte durante l'infissione anche con uso di vibratori; esso sarà di lunghezza tale da sporgere dal pelo d'acqua in modo da evitare invasamenti e consentire sia l'esecuzione degli scavi che la confezione del palo. Tale rivestimento tubolare costituirà cassero a perdere per la parte del palo interessata dal battente d'acqua. L'infissione del tubo-forma dovrà, in ogni caso precedere lo scavo. Nel caso in cui non si impieghi il tubo di rivestimento il diametro nominale del palo sarà pari al diametro dell'utensile di perforazione.

Qualora si impieghi fango di perforazione per il sostegno delle pareti del foro, si procederà con le modalità stabilite per i diaframmi in calcestruzzo.

Raggiunta la quota fissata per la base del palo, il fondo dovrà essere accuratamente sgombrato dai detriti di perforazione, melma, materiale sciolto smosso dagli utensili di perforazione, ecc.

L'esecuzione del getto del conglomerato cementizio sarà effettuata con impiego del tubo di convogliamento, munito di imbuto di caricamento.

Il cemento sarà del tipo pozzolanico o d'alto forno.

In nessun caso sarà consentito porre in opera il conglomerato cementizio precipitandolo nel cavo direttamente dalla bocca del foro.

L'Appaltatore dovrà predisporre impianti ed attrezzature per la confezione, il trasporto e la posa in opera del conglomerato cementizio, di potenzialità tale da consentire il completamento delle operazioni di getto di ogni palo, qualunque ne sia il diametro e la lunghezza, senza interruzioni.

Nel caso di impiego del tubo di rivestimento provvisorio, l'estrazione dello stesso dovrà essere eseguita gradualmente adottando tutti gli accorgimenti necessari per evitare che si creino distacchi, discontinuità od inclusioni di materiali estranei al corpo del palo.

Le armature metalliche dovranno essere assemblate fuori opera e calate nel foro prima dell'inizio del getto del conglomerato cementizio; nel caso in cui il palo sia armato per tutta la lunghezza, esse dovranno essere mantenute in posto nel foro, sospendendole dall'alto e non appoggiandole sul fondo.

Le armature dovranno essere provviste di opportuni dispositivi distanziatori e centrori atti a garantire una adeguata copertura di conglomerato cementizio sui ferri che sarà di 5 cm.

I sistemi di getto dovranno essere in ogni caso tali da non danneggiare l'armatura né alterarne la posizione, rispetto ai disegni di progetto.

A giudizio della Direzione dei Lavori, i pali che ad un controllo, anche con trivellazione in asse, risultassero comunque difettosi, dovranno essere rifatti.

Lo spostamento planimetrico della posizione teorica dei pali non dovrà superare 5 cm e l'inclinazione, rispetto all'asse teorico, non dovrà superare il 3%.

Per valori di scostamento superiori ai suddetti, la Direzione dei Lavori deciderà se scartare i pali che dovranno eventualmente essere rimossi e sostituiti.

Qualora si impieghi fango di perforazione per il sostegno delle pareti del foro, si procederà con le modalità stabilite per i diaframmi di calcestruzzo armato di cui al precedente articolo.

### **Tecniche di perforazione**

Le tecniche di perforazione dovranno essere le più adatte in relazione alla natura del terreno attraversato.

In particolare:

- la perforazione a secco senza rivestimento non è ammessa. In casi particolari potrà essere adottata, previa informazione alla direzione dei lavori, solo in terreni fortemente cementati o argillosi, caratterizzati da valori della coesione non drenata;
- la perforazione a secco è ammissibile solo dove possa essere eseguita senza alcun ingresso di acqua nel foro;
- la perforazione a fango non è di norma ammessa in terreni molto aperti, privi di frazioni medio-fini ( $D_{10} > 4$  mm).

### **Pali trivellati ad elica continua**



<b>G.</b> <b>007 (0)</b>	<b>CRU_Centro Ricerca Universitaria</b> <i>Capitolato Speciale d'Appalto</i>	<b>CAPITOLATO SPECIALE D'APPALTO</b>
		Rev. 0 - Gennaio 2019
		Pag. 144 di 284

Questa tecnica di perforazione è adatta a terreni di consistenza bassa e media, con o senza acqua di falda, e potrà essere utilizzata solo se esplicitamente previsto in progetto.

In terreni compressibili, nelle fasi di getto, dovranno essere adottati i necessari accorgimenti atti a ridurre o evitare sbulbature.

#### *Attrezzature*

Si utilizzeranno escavatori equipaggiati con rotary a funzionamento idraulico o elettrico montate su asta di guida, e dotate di dispositivo di spinta.

L'altezza della torre e le caratteristiche della rotary (coppia, spinta) dovranno essere commisurate alla profondità da raggiungere.

L'equipaggiamento di cantiere dovrà comprendere la disponibilità di pompe per calcestruzzo in numero adeguato ai ritmi di esecuzione dei pali.

#### *Perforazione*

La perforazione sarà eseguita mediante una trivella ad elica continua, di lunghezza e diametro corrispondenti alle caratteristiche geometriche dei pali da realizzare.

L'anima centrale dell'elica deve essere cava, in modo da consentire il successivo passaggio del calcestruzzo. All'estremità inferiore dell'anima sarà posta una punta a perdere, avente lo scopo di impedire l'occlusione del condotto.

La perforazione avverrà, di norma, regolando coppia e spinta, in modo da avere condizioni di infissione prossime al perfetto avvvitamento. In ogni caso, il volume di terreno estratto per caricamento della trivella deve essere non superiore al volume teorico della perforazione.

Qualora si riscontrassero rallentamenti della perforazione in corrispondenza di livelli di terreno intermedi o dell'eventuale strato portante inferiore, l'appaltatore, con l'accordo della direzione dei lavori, potrà:

- eseguire prefori di diametro inferiore al diametro nominale di pali;
- ridurre la lunghezza di perforazione.

#### *Armatura*

L'armatura verrà inserita entro l'anima della trivella elicoidale, il cui diametro interno deve essere congruente con il diametro della gabbia di armatura.

All'interno della gabbia, dovrà essere inserito un adeguato mandrino, da tenere contrastato sul dispositivo di spinta della rotary, per ottenere l'espulsione del fondello a perdere, con effetto di precarica alla base del palo.

La gabbia dovrà essere costruita in conformità con il disegno di progetto.

#### *Getto del calcestruzzo*

Il calcestruzzo dovrà essere pompato pneumaticamente entro il cavo dell'asta di perforazione che verrà progressivamente estratta, di norma senza rotazione. La cadenza di getto deve assicurare la continuità della colonna di conglomerato. L'estrazione dell'asta di trivellazione deve essere effettuata ad una velocità congruente con la portata di calcestruzzo pompato, adottando tutti gli accorgimenti necessari ad evitare sbulbature, ovvero a evitare interruzioni del getto. In particolare, il circuito di alimentazione del getto dovrà essere provvisto di un manometro di misura della pressione.

#### *Controlli e documentazione*

Per ogni palo eseguito, l'appaltatore dovrà redigere una scheda contenente le seguenti indicazioni:

- numero progressivo del palo (riferito ad una planimetria);
- profondità di perforazione;
- osservazioni sulla stratigrafia locale;
- tempi di perforazione per tratte successive di 5 m, e di 1 m nel tratto finale, secondo le istruzioni impartite dalla direzione dei lavori;
- grafico dei tempi di perforazione;
- spinta sul mandrino misurata durante l'estrazione della trivella;
- volume di calcestruzzo gettato.

In caso di differenze stratigrafiche rispetto alla situazione nota, o di particolari anomalie riscontrate nei tempi di perforazione, qualora le condizioni reali risultino inferiori a quelle di progetto esecutivo, l'appaltatore dovrà

<b>G.</b> <b>007 (0)</b>	<b>CRU_Centro Ricerca Universitaria</b> <i>Capitolato Speciale d'Appalto</i>	<b>CAPITOLATO SPECIALE D'APPALTO</b>
		Rev. 0 - Gennaio 2019
		Pag. 145 di 284

procedere al riesame della progettazione e dovrà definire gli eventuali necessari provvedimenti (quali modifica del numero e delle profondità dei pali, esecuzione di prefori, ecc.), concordandoli con la direzione dei lavori.

#### Pali con morsa giracolonna

I pali con morsa giracolonna sono realizzati all'interno di tubo-forma provvisorio in acciaio, infisso con movimento rototraslatorio a mezzo di morsa giracolonna. Tale tipologia è da utilizzare in presenza di trovanti, strati lapidei, murature esistenti, e ove non fosse possibile l'utilizzo di diversa attrezzatura di perforazione.

La tubazione dovrà essere costituita da tubi di acciaio, di diametro esterno pari al diametro nominale del palo, suddivisi in spezzoni lunghi da 2 a 2,5 m, connessi tra loro mediante manicotti esterni filettati o innesti speciali a baionetta, con risalti interni raccordati di spessore non superiore al 2% del diametro nominale.

L'infissione della tubazione di rivestimento dovrà essere ottenuta imprimendo un movimento rototraslatorio mediante una morsa azionata da comandi oleodinamici.

La superficie all'interno del tubo di rivestimento potrà essere realizzata mediante:

- benna automatica con comando a fune o azionata da motore oleodinamico;
- secchione (bucket) manovrato da un'asta rigida telescopica.

In entrambi i casi, si dovrà conseguire la disgregazione del terreno e l'estrazione dei detriti dal foro.

In terreni sabbiosi si potrà fare ricorso anche ad utensili disgregatori rotanti, con risalita dei detriti per trascinarsi ad opera di una corrente ascendente di fango bentonitico.

Nel caso di presenza di falda, il foro dovrà essere costantemente tenuto pieno di fango bentonitico con livello non inferiore a quello della piezometrica della falda.

In generale, la perforazione non dovrà essere approfondita al di sotto della parte terminale del tubo forma.

#### Pali trivellati con fanghi bentonitici

##### *Attrezzatura*

Per la perforazione saranno utilizzate attrezzature semoventi equipaggiate con rotary. L'utensile di scavo sarà il più idoneo in relazione alla natura e consistenza dei terreni da scavare.

Numero, potenza e capacità operativa delle attrezzature dovranno essere tali da consentire la realizzazione dei pali nei tempi previsti alla luce delle condizioni ambientali, litologiche e idrogeologiche dei terreni da attraversare, nonché alle dimensioni dei pali da eseguire.

##### *Preparazione del fango bentonitico*

Il fango bentonitico dovrà essere preparato e utilizzato in accordo alle modalità progettuali.

##### *Perforazione*

Se necessario, in corrispondenza di ciascun palo sarà posto in opera un avampozzo provvisorio di lamiera d'acciaio con funzioni di guida dell'utensile, di riferimento per la posizione plano-altimetrica della sommità del palo o di difesa dall'erosione del terreno nelle fasi di immissione e risalita dell'utensile di perforazione.

La distanza minima fra gli assi di due perforazioni attigue, in corso, appena ultimate o in corso di getto, dovrà essere tale da impedire eventuali fenomeni di interazione e, comunque, non inferiore ai 5 diametri. Qualora in fase di completamento della perforazione fosse accertata l'impossibilità di eseguire rapidamente il getto (sosta notturna, mancato trasporto del calcestruzzo, ecc.), sarà necessario interrompere la perforazione alcuni metri prima e ultimarla solo nell'imminenza del getto.

Una volta raggiunte le profondità previste dal progetto, si provvederà alla sostituzione del fango di perforazione fino al raggiungimento dei prescritti valori del contenuto in sabbia, e alla eventuale pulizia del fondo foro con gli utensili più adatti (per esempio, il cleaning bucket).

Per la rimonta del fango di perforazione da sostituire prima del getto, si potrà utilizzare uno dei seguenti sistemi:

- eiettore (air lifting);
- pompa sommersa per fanghi;
- pompa-vuoto applicata in testa al tubo-getto.

Nel caso di presenza nel terreno di trovanti lapidei o di strati rocciosi o cementati, e per conseguire un adeguato immersionamento in substrati di roccia dura, si potrà ricorrere all'impiego di scalpelli frangiroccia azionati a percussione, di peso e forma adeguati alla natura dell'ostacolo e, comunque, dotati alla sommità di un anello di forma appropriata per la guida dell'utensile.

In alternativa all'uso dello scalpello possono essere utilizzate eliche da roccia aventi spirali rinforzate e denti idonei allo stato di fessurazione della roccia da perforare.

<b>G.</b> <b>007 (0)</b>	<b>CRU_Centro Ricerca Universitaria</b> <i>Capitolato Speciale d'Appalto</i>	<b>CAPITOLATO SPECIALE D'APPALTO</b>
		Rev. 0 - Gennaio 2019
		Pag. 146 di 284

L'impiego dello scalpello comporterà l'adozione di un rivestimento provvisorio, spinto sino al tetto della formazione lapidea, allo scopo di evitare urti e rimbalzi laterali dello scalpello contro le pareti del foro.

#### *Armature*

Completata la perforazione, si provvederà alla posa in opera della gabbia delle armature, preassemblata, in conformità con le specifiche previste in questo capitolato o secondo le ulteriori indicazioni del direttore dei lavori. Nel caso che il palo attraversi strati sede di falda acquifera in movimento, con pericolo di dilavamento del calcestruzzo in fase di maturazione, in corrispondenza di questi strati la gabbia sarà avvolta da una camicia tubolare di lamierino in acciaio di spessore non inferiore a 1 mm.

#### *Getto del calcestruzzo*

Il getto del calcestruzzo avverrà impiegando il tubo di convogliamento. Esso sarà costituito da sezioni non più lunghe di 3 m di tubo in acciaio avente diametro interno di 20-26 cm.

L'interno del tubo sarà pulito, privo di irregolarità e strozzature. Le giunzioni tra sezione e sezione saranno del tipo filettato, senza manicotto (filettatura in spessore) o con manicotti esterni che comportino un aumento di diametro non superiore a 2 cm. Sono escluse le giunzioni a flangia.

Il tubo sarà provvisto, all'estremità superiore, di una tramoggia di carico avente una capacità di almeno 0,5- 0,6 m<sup>3</sup>, e mantenuto sospeso da un mezzo di sollevamento.

Prima di installare il tubo getto sarà eseguita un'ulteriore misura del fondo foro. Qualora lo spessore del deposito superi i 20 cm si provvederà all'estrazione della gabbia d'armatura e alle operazioni di pulizia.

Il tubo di convogliamento sarà posto in opera arrestando il suo piede a circa 30-60 cm dal fondo della perforazione. Al fine di evitare azioni di contaminazione o dilavamento del primo calcestruzzo gettato, prima di iniziare il getto si disporrà entro il tubo, in prossimità del suo raccordo con la tramoggia, un tappo formato da un involucro di carta o plastica, riempito con vermiculite granulare, palline di polistirolo o sabbia.

Durante il getto di calcestruzzo il tubo convogliatore sarà opportunamente manovrato, in modo da favorire l'uscita e la risalita del calcestruzzo evitando, altresì, la segregazione della malta dagli inerti.

Previa verifica del livello raggiunto, utilizzando uno scandaglio metallico a fondo piatto, nel corso del getto il tubo di convogliamento sarà accorciato per tratti successivi, sempre conservando un'immersione minima nel calcestruzzo di 2 m.

Il getto di calcestruzzo dovrà essere portato ad almeno 0,5-1 m al di sopra delle quote di progetto della testa palo, per consentire di eliminare la parte superiore del palo (scapitozzatura).

All'inizio del getto si dovrà disporre di un volume di calcestruzzo pari a quello del tubo di getto e di almeno 3 o 4 m di palo.

È prescritta una cadenza di getto non inferiore a 15 m<sup>3</sup>/ora.

Durante le operazioni di getto, al termine dello scarico di ogni betoniera, l'appaltatore dovrà verificare la quota di riempimento del palo, in modo da avere un immediato raffronto fra la quota teorica e la quota raggiunta.

#### *Controlli e documentazione*

Per ciascun palo, l'appaltatore dovrà redigere una scheda indicante:

- numero progressivo del palo (riferito ad una planimetria);
- dati tecnici dell'attrezzatura;
- profondità di perforazione;
- informazioni relative alla stratigrafia locale;
- volumi e grafico del getto.

In presenza di anomalie e/o differenze rispetto alla stratigrafia prevista, qualora le condizioni reali risultino inferiori a quelle di progetto, l'appaltatore dovrà informare tempestivamente la direzione dei lavori.

<b>G.</b> <b>007 (0)</b>	<b>CRU_Centro Ricerca Universitaria</b> <i>Capitolato Speciale d'Appalto</i>	<b>CAPITOLATO SPECIALE D'APPALTO</b>
		Rev. 0 - Gennaio 2019
		Pag. 147 di 284

## Pali trivellati con rivestimento provvisorio

### *Attrezzature*

Le attrezzature per l'esecuzione dei pali trivellati con rivestimento provvisorio dovranno essere costituite da:

- escavatori;
- morsa muovi-colonna;
- vibromorsa;
- utensile di scavo.

### *Escavatori*

Per gli escavatori valgono le specifiche valide nel paragrafo dei pali trivellati con fanghi bentonitici.

### *Morsa muovi-colonna*

La morsa dovrà essere costituita da un telaio rigido di supporto, sul quale viene posto un collare metallico, a tre settori, dotato di un martinetto di chiusura per il serraggio della colonna di rivestimento. Sul telaio di supporto, collegato all'escavatore, saranno montati:

- due martinetti di oscillazione, sincronizzati, che imprimono un movimento rotatorio alla colonna;
- due martinetti di infissione ed estrazione della colonna, a funzionamento indipendente, che consentono anche di correggere eventuali deviazioni della colonna.

Il diametro nominale del collare dovrà corrispondere al diametro del palo. Sarà consentito l'impiego di opportune riduzioni.

Le caratteristiche dei martinetti e del circuito idraulico di funzionamento dovranno essere in grado di sviluppare spinta, momento torcente e serraggio della colonna adeguati al diametro e alla lunghezza del palo da realizzare.

### *Vibromorsa*

Per la vibromorsa valgono le prescrizioni per i pali vibro-infissi gettati in opera con tubo-forma provvisorio.

### *Utensile di scavo*

Per lo scavo entro la colonna di rivestimento provvisoria si utilizzerà l'utensile più adatto al tipo di terreno, prevedendo, ove necessario, l'impiego di scalpello ad elevata energia demolitrice.

### *Tubi-forma*

La tubazione sarà costituita da tubi di acciaio, di diametro esterno pari al diametro nominale del palo, suddivisi in spezzoni connessi tra loro mediante innesti speciali del tipo maschio/femmina.

L'infissione della tubazione di rivestimento sarà ottenuta imprimendole un movimento rototraslatorio, mediante adeguata attrezzatura rotary e/o morsa azionata da comandi oleodinamici, oppure, in terreni poco o mediamente addensati, privi di elementi grossolani e prevalentemente non coesivi, applicandole in sommità un vibratore di adeguata potenza. In questo secondo caso, la tubazione potrà essere suddivisa in spezzoni ma anche essere costituita da un unico pezzo di lunghezza pari alla profondità del palo. È ammessa la giunzione per saldatura degli spezzoni, purché non risultino varchi nel tubo che possono dar luogo all'ingresso di terreno.

### *Perforazione*

La perforazione non dovrà essere approfondita al di sotto della scarpa del tubo di rivestimento.

Nel caso di presenza di falda, il foro dovrà essere costantemente tenuto pieno d'acqua (o eventualmente di fango bentonitico), con un livello non inferiore a quello della piezometrica della falda. Lo scavo all'interno sarà approfondito sino alla quota di progetto.

L'infissione sotto-scarpa della colonna di rivestimento dovrà consentire di evitare rifluimenti a fondo foro.

### *Armature*

Per le armature devono applicarsi le specifiche previste dal presente capitolato speciale e le ulteriori indicazioni del direttore dei lavori.

### *Getto del calcestruzzo*

Il getto avverrà conformemente alle specifiche per i pali trivellati con fanghi bentonitici, provvedendo, altresì, alla contemporanea estrazione del tubo-forma provvisorio, la cui scarpa dovrà restare sotto un battente minimo di calcestruzzo non inferiore a 3 m.

<b>G.</b> <b>007 (0)</b>	<b>CRU_Centro Ricerca Universitaria</b> <i>Capitolato Speciale d'Appalto</i>	<b>CAPITOLATO SPECIALE D'APPALTO</b>
		Rev. 0 - Gennaio 2019
		Pag. 148 di 284

### *Controlli e documentazione*

L'appaltatore deve redigere per ogni palo una scheda tecnica contenente tutti i dati riguardanti il palo, ovvero:

- numero progressivo del palo (riferito ad una planimetria);
- profondità di infissione;
- dati tecnici dell'attrezzatura;
- descrizione di eventuali presunte anomalie stratigrafiche;
- tempo necessario per l'infissione;
- grafico degli assorbimenti di calcestruzzo.

### **Prove sui pali**

Tutte le prove sui pali sono a carico dell'impresa e dovranno essere eseguite da laboratori o strutture accettate dalla Direzione dei Lavori. Nell'esecuzione delle prove oltre a quanto prescritto nel presente capitolato e negli elaborati progettuali devono essere rispettate le vigenti norme.

#### Pali di prova

Prima dell'inizio della costruzione della palificata devono essere eseguiti pali pilota, nel numero definito dalla Direzione Lavori; l'ubicazione di tali pali deve essere stabilita dalla Direzione dei Lavori e risultare esattamente dai verbali che verranno redatti sulle prove eseguite.

Le prove di carico per la determinazione del carico limite del palo singolo devono essere spinte fino a valori del carico assiale tali da portare a rottura il complesso palo-terreno, o comunque tali da consentire di ricavare significativi diagrammi abbassamenti-carichi e abbassamenti-tempi.

#### Prove di collaudo statico

Per le prove di collaudo, i pali di prova vanno prescelti fra quelli costituenti l'intera palificata e indicati dalla Direzione dei Lavori o dal Collaudatore: il loro numero deve essere pari ad almeno l'1% del numero totale dei pali, con un minimo di due.

Le prove di collaudo dei pali di diametro inferiore a 80 cm devono essere spinte fino a 1,5 volte il carico ammissibile del palo singolo, con applicazione graduale del carico sul palo.

Ove previsto in progetto, l'Impresa è tenuta ad effettuare sui pali prove di carico orizzontale, prove estensimetriche, carotaggi sonici, ecc.; le prove di carico verticale di cui alle norme vigenti sono integralmente a carico dell'impresa, mentre per le prove di altro tipo sarà applicata la corrispondente voce dell'elenco dei prezzi unitari.

#### Pali Trivellati di Grande Diametro

Sui pali trivellati si eseguiranno prove tipo Cross Hole. Il metodo di prova si basa sulla registrazione continua di segnali di frequenza ultrasonica dopo l'attraversamento di sezioni di calcestruzzo: esso richiede la predisposizione del palo su tutta l'altezza, prima del getto, con tre (o più) tubi diametro 1' ed un quarto neri, filettati e manicottati tipo Fretz-Moon e similari.

Tali tubi saranno inseriti nella gabbia d'armatura prima della sua posa in opera, ai vertici di un triangolo equilatero, legati all'interno delle spirali e dovranno restare approssimativamente parallele anche dopo la loro messa in opera ed il getto successivo del palo. Entro tali tubi verranno fatte scorrere, durante l'esecuzione delle prove, apposite sonde da 25 mm di diametro e 30 cm di lunghezza: i tubi dovranno quindi essere liberi da ostacoli e successivamente riempiti con acqua chiara.

Il metodo adottato dovrà consentire di rappresentare il segnale di ricezione in maniera globale per la valutazione dell'omogeneità delle sezioni esaminate.

Sui pali trivellati è prevista inoltre una prova di carico non distruttiva con celle di Osterrberg.

Compreso la predisposizione di idoneo sistema idraulico necessario per la messa in pressione della cella per tutta la lunghezza del palo, l'impiego di trasduttori di tipo LVWDTs nel numero non inferiore a 3 unità posizionati tra la piastra inferiore e la piastra superiore della cella di carico, l'impiego di n. 2 strain gauges e relativi materiali accessori per il collegamento tra la piastra superiore della cella e la testa del palo, i collegamenti necessari, le attrezzature di carico e misura adeguate. Compreso altresì ogni altro materiale di consumo, ogni onere e magistero per lo svolgimento della prova, ogni attrezzatura necessaria, l'assistenza e la supervisione per le varie fasi di svolgimento dell'intervento, l'impiego di personale tecnico specializzato, la redazione dell'apposita relazione descrittiva, nonché il rilascio del report finale sulla prova svolta.

<b>G.</b> <b>007 (0)</b>	CRU_Centro Ricerca Universitaria <i>Capitolato Speciale d'Appalto</i>	<b>CAPITOLATO SPECIALE D'APPALTO</b>
		Rev. 0 - Gennaio 2019
		Pag. 149 di 284

### **3.2.5. OPERE IN CALCESTRUZZO (CONFEZIONAMENTO E POSA IN OPERA DEL CALCESTRUZZO)**

#### **Controlli di qualità del calcestruzzo**

Il calcestruzzo va prodotto in regime di controllo di qualità, con lo scopo di garantire che rispetti le prescrizioni definite in sede di progetto.

Il controllo si articola nelle seguenti fasi:

Valutazione preliminare della resistenza: serve a determinare, prima dell'inizio della costruzione delle opere, la miscela per produrre il calcestruzzo con la resistenza caratteristica di progetto.

Controllo di produzione: riguarda il controllo da eseguire sul calcestruzzo durante la produzione del calcestruzzo stesso.

Controllo di accettazione: riguarda il controllo da eseguire sul calcestruzzo prodotto durante l'esecuzione dell'opera, con prelievo effettuato contestualmente al getto dei relativi elementi strutturali.

Prove complementari

#### **Valutazione preliminare della resistenza**

##### **Studio e accettazione della composizione del calcestruzzo**

L'impresa, a seguito dello studio di composizione del calcestruzzo effettuato in laboratorio ufficiale sulla base delle prescrizioni progettuali, indicherà alla direzione dei lavori i risultati delle prove fisiche e di resistenza meccanica realizzate su una o più combinazioni di materiali granulari lapidei utilizzabili per il lavoro in questione, specificando in modo preciso la provenienza e granulometria di ogni singola pezzatura.

Per ogni combinazione provata, verrà indicata dall'impresa la granulometria, la quantità d'acqua utilizzata, il rapporto acqua/cemento (a/c) in condizioni sature superficie asciutta, il tipo e dosaggio del cemento, il contenuto percentuale di aria inclusa, la lavorabilità e la relativa perdita nel tempo della medesima (almeno fino a due ore dal confezionamento), nonché le resistenze meccaniche alle scadenze prescritte.

Una volta definita la formulazione della miscela, le prove di accettazione della miscela stessa dovranno essere eseguite presso un laboratorio ufficiale con i materiali componenti effettivamente usati in cantiere, tenendo conto dei procedimenti di impasto e di vibrazione adottati nello studio, i quali, a loro volta, avranno preso in considerazione le procedure di impasto e posa in opera adottati in cantiere. Per motivi di rapidità, le verifiche potranno essere svolte dalla direzione dei lavori direttamente in cantiere. In questo caso, dovrà essere assicurata da parte dell'impresa la massima collaborazione. L'accettazione della miscela stessa avvenuta sulla base dei valori delle resistenze meccaniche a 2, 3 e 28 giorni di maturazione, determinate su provini di forma cubica, prismatica (travetti e spezzoni) e cilindrica, dovrà essere convalidata dalle prove allo stato fresco e indurito eseguite, sempre da un laboratorio ufficiale, sul calcestruzzo prelevato durante la prova di impianto, nonché su carote prelevate dall'eventuale getto di prova.

A giudizio della direzione dei lavori, qualora l'impianto di confezionamento e l'attrezzatura di posa in opera siano stati già utilizzati con risultati soddisfacenti in altri lavori dello stesso committente, l'accettazione della miscela potrà avvenire sulla base dei risultati del solo studio di laboratorio.

Nel caso in cui le prove sul prodotto finito diano risultato negativo, fatto salvo il buon funzionamento dell'impianto di confezionamento e delle apparecchiature di posa in opera e della loro rispondenza alle caratteristiche e ai limiti di tolleranza imposti, l'impresa provvederà a suo carico a studiare una nuova miscela e a modificarla fino a che il prodotto finito non risponda alle caratteristiche prescritte. La direzione dei lavori dovrà controllare attraverso il laboratorio ufficiale i risultati presentati.

Non appena confermata, con controlli eseguiti sul prodotto finito, la validità delle prove di laboratorio eseguite in fase di studio della miscela, la composizione del calcestruzzo diverrà definitiva.

Qualora per cause impreviste si debba variare la composizione della miscela, l'impresa, previa autorizzazione della direzione dei lavori, dovrà effettuare un nuovo studio da sottoporre all'approvazione della direzione dei lavori stessa, seguendo le modalità sopraindicate.

L'impresa dovrà, in seguito, assicurare i necessari controlli sul calcestruzzo allo stato fresco e indurito, affinché venga rispettata la composizione accettata e le caratteristiche fisiche e di resistenza meccanica. Le prove e i controlli saranno completamente a carico dell'impresa, la quale dovrà provvedere anche all'attrezzatura di un laboratorio idoneo ad eseguire le prove ritenute necessarie dalla direzione dei lavori.

Qui di seguito verranno indicate le caratteristiche del calcestruzzo, in modo che l'impresa appaltatrice possa assumerle come riferimento nello studio della relativa miscela.

<b>G.</b> <b>007 (0)</b>	<b>CRU_Centro Ricerca Universitaria</b> <i>Capitolato Speciale d'Appalto</i>	<b>CAPITOLATO SPECIALE D'APPALTO</b>
		Rev. 0 - Gennaio 2019
		Pag. 150 di 284

### Composizione granulometrica

La composizione dovrà essere realizzata con non meno di quattro distinte pezzature di aggregati in presenza di due tipologie di sabbia. La composizione granulometrica risultante di queste ultime potrà essere composta dalla miscela di due o più sabbie, nel caso non fosse possibile reperire un'unica sabbia di composizione idonea, senza che ciò possa dar luogo a richieste di compenso addizionale.

L'assortimento granulometrico risultante sarà ottenuto variando le percentuali di utilizzo delle frazioni granulometriche componenti, in modo da ottenere un combinato contenuto tra la curva Bolomey e quella di Fuller, calcolate tra l'altro in funzione del diametro massimo che non dovrà superare i 20 mm per i condizionamenti delle dimensioni dei tralicci di armatura.

Una volta accettata dalla direzione dei lavori una determinata composizione granulometrica, l'impresa dovrà attenersi rigorosamente ad essa per tutta la durata del lavoro.

Non saranno ammesse variazioni di composizione granulometrica eccedenti in più o in meno il 5% in massa dei valori della curva granulometrica prescelta per l'aggregato grosso, e variazioni eccedenti in più o in meno il 3% per l'aggregato fine.

Si precisa che le formule di composizione dovranno sempre riferirsi, come già detto, ad aggregati saturi a superficie asciutta. Pertanto, si dovranno apportare, nelle dosature previste dalla formulazione della miscela e riferentesi ad aggregati saturi a superficie asciutta, le correzioni richieste dal grado di umidità attuale degli aggregati stessi, funzione dell'acqua assorbita per saturarli e assorbita per bagnarli.

### Contenuto di cemento

Il contenuto minimo del cemento sarà di 280 kg/m<sup>3</sup> di calcestruzzo vibrato in opera e dovrà essere controllato. Il controllo è riferito ad una definita miscela omogenea e va eseguito con frequenza non minore di un controllo ogni 1500 m<sup>3</sup> di calcestruzzo. Per ogni giorno di getto di miscela omogenea va effettuato almeno un prelievo, e complessivamente almeno 15 prelievi sui 1500 m<sup>3</sup>.

Una volta stabilito attraverso lo studio della miscela il contenuto da adottare, questo dovrà mantenersi nel campo di tolleranza del  $\pm 3\%$  della quantità prevista.

### Contenuto di acqua di impasto

Il contenuto di acqua di impasto del calcestruzzo verrà definito, in maniera sia ponderale sia volumetrica, con la tolleranza del  $\pm 10\%$  (intervallo riferito al contenuto medio di acqua in l/m<sup>3</sup>). Il valore del contenuto da rispettare sarà quello determinato in laboratorio al momento dello studio di formulazione e approvato dalla direzione dei lavori. L'impresa fisserà in conseguenza le quantità d'acqua da aggiungere alla miscela secca nel mescolatore, tenuto conto dell'acqua inclusa assorbita ed adsorbita nei materiali granulari e delle perdite per evaporazione durante il trasporto.

Il contenuto di acqua di impasto, tenendo anche conto dell'eventuale aggiunta di additivi fluidificanti, superfluidificanti e di nuova generazione, dovrà essere il minimo sufficiente a conferire all'impasto la lavorabilità specificata compatibilmente con il raggiungimento delle resistenze prescritte, in modo da realizzare un calcestruzzo compatto, evitando al tempo stesso la formazione di uno strato d'acqua libera o di malta liquida sulla superficie degli impasti dopo la vibrazione.

### Contenuto d'aria inglobata

La percentuale di additivo aerante necessaria ad ottenere nel calcestruzzo la giusta percentuale di aria inglobata sarà fissata durante lo studio dell'impasto ed eventualmente modificata dopo la stesa di prova; l'aria intrappolata deve essere: ... + 4.00%. La misura della quantità d'aria inglobata verrà effettuata volumetricamente secondo le modalità della norma UNI.

### Resistenze meccaniche

La formulazione prescelta per il calcestruzzo dovrà essere tale da garantire i valori minimi di resistenza meccanica illustrati nella norma UNI EN 12390-3:2009.

### Prelievo dei campioni

Un prelievo consiste nel prelevare dagli impasti, al momento della posa in opera ed alla presenza del Direttore dei Lavori o di persona di sua fiducia, il calcestruzzo necessario per la confezione di un gruppo di due provini.

<b>G.</b> <b>007 (0)</b>	CRU_Centro Ricerca Universitaria <i>Capitolato Speciale d'Appalto</i>	<b>CAPITOLATO SPECIALE D'APPALTO</b>
		Rev. 0 - Gennaio 2019
		Pag. 151 di 284

La media delle resistenze a compressione dei due provini di un prelievo rappresenta la "Resistenza di prelievo" che costituisce il valore mediante il quale vengono eseguiti i controlli del calcestruzzo.

È obbligo del Direttore dei Lavori prescrivere ulteriori provini.

Circa il procedimento da seguire per la determinazione della resistenza a compressione dei provini di calcestruzzo vale quanto indicato nelle norme **UNI EN 12390-3:2009**.

### **Controllo di Accettazione**

La Direzione dei Lavori ha l'obbligo di eseguire controlli sistematici in corso d'opera per verificare la conformità delle caratteristiche del calcestruzzo messo in opera rispetto a quello stabilito dal progetto e sperimentalmente verificato in sede di valutazione preliminare.

Il controllo di accettazione va eseguito su miscele omogenee e si configura, in funzione del quantitativo di calcestruzzo in accettazione nel:

- *controllo di tipo A*: è riferito ad un quantitativo di miscela omogenea non maggiore di 300 m<sup>3</sup>.

Ogni controllo di accettazione è rappresentato da tre prelievi, ciascuno dei quali eseguito su un massimo di 100 m<sup>3</sup> di getto di miscela omogenea. Risulta quindi un controllo di accettazione ogni 300 m<sup>3</sup> massimo di getto. Per ogni giorno di getto va comunque effettuato almeno un prelievo.

Nelle costruzioni con meno di 100 m<sup>3</sup> di getto di miscela omogenea, fermo restando l'obbligo di almeno 3 prelievi e del rispetto delle limitazioni di cui sopra, è consentito derogare dall'obbligo di prelievo giornaliero

- *controllo di tipo B*: nella realizzazione di opere strutturali che richiedano l'impiego di più di 1500 m<sup>3</sup> di miscela omogenea è obbligatorio il controllo di accettazione di tipo statistico (tipo B).

Il controllo è riferito ad una definita miscela omogenea e va eseguito con frequenza non minore di un controllo ogni 1500 m<sup>3</sup> di calcestruzzo.

Per ogni giorno di getto di miscela omogenea va effettuato almeno un prelievo, e complessivamente almeno 15 prelievi sui 1500 m<sup>3</sup>.

Se si eseguono controlli statistici accurati, l'interpretazione dei risultati sperimentali può essere svolta con i metodi completi dell'analisi statistica assumendo anche distribuzioni diverse dalla normale. Si deve individuare la legge di distribuzione più corretta e il valor medio unitamente al coefficiente di variazione (rapporto tra deviazione standard e valore medio). In questo caso la resistenza minima di prelievo R1 dovrà essere maggiore del valore corrispondente al frattile inferiore 1%.

Per calcestruzzi con coefficiente di variazione ( $s / R_m$ ) superiore a 0,15 occorrono controlli più accurati, integrati con prove complementari.

Non sono accettabili calcestruzzi con coefficiente di variazione superiore a 0,3.

Il controllo di accettazione è positivo ed il quantitativo di calcestruzzo accettato se:

$R_1 \geq R_{ck}-3,5$

Controllo tipo A (N° prelievi: 3) :  $R_m \geq R_{ck}+3,5$

Controllo tipo B (N° prelievi <sup>3</sup>15) :  $R_m \geq R_{ck}+1,4 s$

Ove:

$R_m$  = resistenza media dei prelievi (N/mm<sup>2</sup>);

$R_1$  = minore valore di resistenza dei prelievi (N/mm<sup>2</sup>);

$s$  = scarto quadratico medio.

### **Prescrizioni comuni per entrambi i criteri di controllo**

Il prelievo dei provini per il controllo di accettazione, in entrambi i casi, va eseguito alla presenza della Direzione dei Lavori o di un tecnico di sua fiducia che provvede alla redazione di apposito verbale di prelievo e dispone l'identificazione dei provini mediante sigle, etichettature indelebili, ecc.; la certificazione effettuata dal laboratorio prove materiali deve riportare riferimento a tale verbale.

La domanda di prove al laboratorio deve essere sottoscritta dalla Direzione dei Lavori e deve contenere precise indicazioni sulla posizione delle strutture interessate da ciascun prelievo.

Le prove non richieste dalla Direzione dei Lavori non possono fare parte dell'insieme statistico che serve per la determinazione della resistenza caratteristica del materiale.

Le prove a compressione vanno eseguite conformemente alle norme **UNI EN 12390-3:2009** (Prove sul calcestruzzo indurito - Parte 3: Resistenza alla compressione dei provini).

I certificati di prova emessi dai laboratori devono contenere almeno:

- l'identificazione del laboratorio che rilascia il certificato;



<b>G.</b> <b>007 (0)</b>	<b>CRU_Centro Ricerca Universitaria</b> <i>Capitolato Speciale d'Appalto</i>	<b>CAPITOLATO SPECIALE D'APPALTO</b>
		Rev. 0 - Gennaio 2019
		Pag. 152 di 284

- una identificazione univoca del certificato (numero di serie e data di emissione) e di ciascuna sua pagina, oltre al numero totale di pagine;
- l'identificazione del committente dei lavori in esecuzione e del cantiere di riferimento;
- il nominativo della Direzione dei Lavori che richiede la prova;
- la descrizione, l'identificazione e la data di prelievo dei campioni da provare;
- la data di ricevimento dei campioni e la data di esecuzione delle prove;
- l'identificazione delle specifiche di prova o la descrizione del metodo o procedura adottata, con l'indicazione delle norme di riferimento per l'esecuzione della stessa;
- le dimensioni effettivamente misurate dei campioni provati, dopo eventuale rettifica;
- le modalità di rottura dei campioni;
- la massa volumica del campione;
- i valori di resistenza misurati.

Per gli elementi prefabbricati di serie, realizzati con processo industrializzato, sono valide le specifiche indicazioni di cui al punto 11.8.3.1 delle **NCT 2018**.

L'opera o la parte di opera non conforme ai controlli di accettazione non può essere accettata finché la non conformità non sia stata definitivamente rimossa dal costruttore, il quale deve procedere ad una verifica delle caratteristiche del calcestruzzo messo in opera mediante l'impiego di altri mezzi d'indagine, secondo quanto prescritto dalla Direzione dei Lavori e conformemente a quanto indicato nel punto 11.2.6. delle **NCT 2018**. Qualora gli ulteriori controlli confermino i risultati ottenuti, si procederà ad un controllo teorico e/o sperimentale della sicurezza della struttura interessata dal quantitativo di calcestruzzo non conforme, sulla base della resistenza ridotta del calcestruzzo.

Ove ciò non fosse possibile, ovvero i risultati di tale indagine non risultassero soddisfacenti si può dequalificare l'opera, eseguire lavori di consolidamento ovvero demolire l'opera stessa.

I "controlli di accettazione" sono obbligatori ed il collaudatore è tenuto a controllarne la validità, qualitativa e quantitativa; ove ciò non fosse, il collaudatore è tenuto a far eseguire delle prove che attestino le caratteristiche del calcestruzzo, seguendo la medesima procedura che si applica quando non risultino rispettati i limiti fissati dai "controlli di accettazione".

### **Controllo della resistenza del calcestruzzo in opera**

Nel caso in cui le resistenze a compressione dei provini prelevati durante il getto non soddisfino i criteri di accettazione della classe di resistenza caratteristica prevista nel progetto, oppure sorgano dubbi sulla qualità e rispondenza del calcestruzzo ai valori di resistenza determinati nel corso della qualificazione della miscela, oppure si renda necessario valutare a posteriori le proprietà di un calcestruzzo precedentemente messo in opera, si può procedere ad una valutazione delle caratteristiche di resistenza attraverso una serie di prove sia distruttive che non distruttive. Tali prove non devono, in ogni caso, intendersi sostitutive dei controlli di accettazione.

Il valor medio della resistenza del calcestruzzo in opera (definita come resistenza strutturale) è in genere inferiore al valor medio della resistenza dei prelievi in fase di getto maturati in condizioni di laboratorio (definita come resistenza potenziale). È accettabile un valore medio della resistenza strutturale, misurata con tecniche opportune (distruttive e non distruttive) e debitamente trasformata in resistenza cilindrica o cubica, non inferiore all'85% del valore medio definito in fase di progetto.

### **Prove complementari**

Sono prove che eventualmente si eseguono al fine di stimare la resistenza del calcestruzzo in corrispondenza a particolari fasi di costruzione (precompressione, messa in opera) o condizioni particolari di utilizzo (temperature eccezionali, ecc.).

Il procedimento di controllo è uguale a quello dei controlli di accettazione.

Tali prove non possono però essere sostitutive dei "controlli di accettazione" che vanno riferiti a provini confezionati e maturati secondo le prescrizioni precedenti.

I risultati di tali prove potranno servire al Direttore dei Lavori od al collaudatore per formulare un giudizio sul calcestruzzo in opera qualora non sia rispettato il "controllo di accettazione".

### **Prescrizioni relative al calcestruzzo confezionato con processo industrializzato**

Per calcestruzzo confezionato con processo industrializzato si intende quello prodotto mediante impianti, strutture e tecniche organizzate sia in cantiere che in uno stabilimento esterno al cantiere stesso.

<b>G.</b> <b>007 (0)</b>	<b>CRU_Centro Ricerca Universitaria</b> <i>Capitolato Speciale d'Appalto</i>	<b>CAPITOLATO SPECIALE D'APPALTO</b>
		Rev. 0 - Gennaio 2019
		Pag. 153 di 284

Gli impianti per la produzione con processo industrializzato del calcestruzzo devono essere idonei e dotati di un sistema permanente di controllo interno della produzione allo scopo di assicurare che il prodotto risponda ai requisiti previsti dalle norme vigenti.

Detto sistema di controllo deve essere certificato ed i documenti che accompagnano ogni fornitura di calcestruzzo devono indicare gli estremi di tale certificazione.

Il Direttore dei Lavori, che è tenuto a verificare quanto sopra indicato ed a rifiutare le eventuali forniture provenienti da impianti non conformi; dovrà comunque effettuare le prove di accettazione previste e ricevere, prima dell'inizio della fornitura, copia della certificazione del controllo di processo produttivo.

Per produzioni di calcestruzzo inferiori a 1500 m<sup>3</sup> di miscela omogenea, effettuate direttamente in cantiere, mediante processi di produzione temporanei e non industrializzati, la stessa deve essere confezionata sotto la diretta responsabilità del costruttore. Il Direttore dei Lavori deve avere, prima dell'inizio delle forniture, evidenza documentata dei criteri e delle prove che hanno portato alla determinazione della resistenza caratteristica di ciascuna miscela omogenea di conglomerato, così come indicato al paragrafo 11.2.3 delle **NCT 2018**.

### **Calcestruzzo per calcestruzzo semplice e armato**

#### Confezione, trasporto e posa in opera del calcestruzzo per strutture in calcestruzzo semplice e armato

##### *Attrezzatura di cantiere*

Prima dell'inizio del lavoro, l'impresa dovrà sottoporre alla direzione dei lavori l'elenco e la descrizione dettagliata delle attrezzature che intende impiegare per il confezionamento del calcestruzzo; queste dovranno essere di potenzialità proporzionata all'entità e alla durata del lavoro, e dovranno essere armonicamente proporzionate in tutti i loro componenti in modo da assicurare la continuità del ciclo lavorativo.

L'impianto di confezionamento del calcestruzzo dovrà essere fisso e di tipo approvato dalla direzione dei lavori. L'organizzazione preposta a detti impianti dovrà comprendere tutte le persone e le professionalità necessarie per assicurare la costanza di qualità dei prodotti confezionati.

I predosatori dovranno essere in numero sufficiente a permettere le selezioni di pezzature necessarie.

Il mescolatore dovrà essere di tipo e capacità approvate dalla direzione dei lavori, e dovrà essere atto a produrre calcestruzzo uniforme e a scaricarlo senza che avvenga segregazione apprezzabile. In particolare, dovrà essere controllata l'usura delle lame, che verranno sostituite allorquando quest'ultima superi il valore di 2 cm. All'interno del mescolatore si dovrà anche controllare giornalmente, prima dell'inizio del lavoro, che non siano presenti incrostazioni di calcestruzzo indurito.

##### *Confezione del calcestruzzo*

La dosatura dei materiali per il confezionamento del calcestruzzo nei rapporti definiti con lo studio di progetto e la sua accettazione da parte della direzione dei lavori, dovrà essere fatta con impianti interamente automatici, esclusivamente a massa, con bilance del tipo a quadrante, di agevole lettura e con registrazione delle masse di ogni bilancia. A spese dell'impresa andrà effettuata la verifica della taratura prima dell'inizio dei lavori e con cadenza settimanale, nonché ogni qualvolta risulti necessario, fornendo alla direzione dei lavori la documentazione relativa. La direzione dei lavori, allo scopo di controllare la potenza assorbita dai mescolatori, si riserverà il diritto di fare installare nell'impianto di confezionamento dei registratori di assorbimento elettrico, alla cui installazione e spesa dovrà provvedere l'impresa appaltatrice. La direzione dei lavori potrà richiedere all'impresa l'installazione sulle attrezzature di dispositivi e metodi di controllo per verificarne in permanenza il buon funzionamento. In particolare, la dosatura degli aggregati lapidei, del cemento, dell'acqua e degli additivi dovrà soddisfare alle condizioni seguenti:

- degli aggregati potrà essere determinata la massa cumulativa sulla medesima bilancia, purché le diverse frazioni granulometriche (o pezzature) vengano misurate con determinazioni distinte;
- la massa del cemento dovrà essere determinata su una bilancia separata;
- l'acqua dovrà essere misurata in apposito recipiente tarato, provvisto di dispositivo che consenta automaticamente l'erogazione effettiva con la sensibilità del 2%;
- gli additivi dovranno essere aggiunti agli impasti direttamente nel mescolatore a mezzo di dispositivi di distribuzione dotati di misuratori.

Il ciclo di dosaggio dovrà essere automaticamente interrotto qualora non siano realizzati i ritorni a zero delle bilance, qualora la massa di ogni componente scarti dal valore prescritto oltre le tolleranze fissate di seguito, e infine, qualora la sequenza del ciclo di dosaggio non si svolga correttamente.

L'interruzione del sistema automatico di dosaggio e la sua sostituzione con regolazione a mano potrà essere effettuata solo previa autorizzazione della direzione dei lavori.

Nella composizione del calcestruzzo, a dosatura eseguita e immediatamente prima dell'introduzione nel mescolatore, saranno ammesse le seguenti tolleranze:

<b>G.</b> <b>007 (0)</b>	<b>CRU_Centro Ricerca Universitaria</b> <i>Capitolato Speciale d'Appalto</i>	<b>CAPITOLATO SPECIALE D'APPALTO</b>
		Rev. 0 - Gennaio 2019
		Pag. 154 di 284

- 2% sulla massa di ogni pezzatura dell'aggregato;
- 3% sulla massa totale dei materiali granulari;
- 2% sulla massa del cemento.

Vanno rispettate le tolleranze ammesse sulla composizione granulometrica di progetto. Tali tolleranze devono essere verificate giornalmente tramite lettura delle determinazioni della massa per almeno dieci impasti consecutivi.

#### *Tempo di mescolamento*

Il tempo di mescolamento deve essere quello raccomandato dalla ditta costruttrice l'impianto di confezionamento del calcestruzzo, e, in ogni caso, non potrà essere inferiore ad un minuto. L'uniformità della miscela deve essere controllata dalla direzione dei lavori prelevando campioni di calcestruzzo all'inizio, alla metà e alla fine dello scarico di un impasto, e controllando che i tre prelievi non presentino abbassamenti al cono che differiscono tra di loro di più di 20 mm, né composizione sensibilmente diversa.

La direzione dei lavori potrà rifiutare gli impasti non conformi a questa prescrizione. Inoltre, qualora le differenze in questione riguardino più del 5% delle misure effettuate nel corso di una medesima giornata di produzione, le attrezzature di confezionamento saranno completamente verificate, e il cantiere non potrà riprendere che su ordine esplicito della direzione dei lavori, e dopo che l'impresa abbia prodotto la prova di una modifica o di una messa a punto degli impianti tale da migliorare la regolarità della produzione del calcestruzzo.

#### *Trasporto del calcestruzzo*

Il trasporto del calcestruzzo dall'impianto di confezionamento al cantiere di posa in opera, e tutte le operazioni di posa in opera, dovranno comunque essere eseguite in modo da non alterare gli impasti, evitando in particolare ogni forma di segregazione, la formazione di grumi e altri fenomeni connessi all'inizio della presa.

Se durante il trasporto si manifesterà una segregazione, dovrà essere modificata in accordo con la direzione dei lavori la composizione dell'impasto, soprattutto se persiste dopo variazione del rapporto acqua/cemento. Se ciò malgrado la segregazione non dovesse essere eliminata, dovrà essere studiato nuovamente il sistema di produzione e trasporto del calcestruzzo.

#### *Documenti di consegna*

L'appaltatore dovrà fornire alla direzione dei lavori, prima o durante l'esecuzione del getto, il documento di consegna del produttore del calcestruzzo, contenente almeno i seguenti dati:

- impianto di produzione;
- quantità in metri cubi del calcestruzzo trasportato;
- dichiarazione di conformità alle disposizioni della norma **UNI EN 206:2016** - Calcestruzzo - Specificazione, prestazione, produzione e conformità;
- denominazione o marchio dell'ente di certificazione;
- ora di carico;
- ore di inizio e fine scarico;
- dati dell'appaltatore;
- cantiere di destinazione.

Per il calcestruzzo a prestazione garantita, la direzione dei lavori potrà chiedere le seguenti informazioni:

- tipo e classe di resistenza del cemento;
- tipo di aggregato;
- tipo di additivi eventualmente aggiunti;
- rapporto acqua/cemento;
- prove di controllo di produzione del calcestruzzo;
- sviluppo della resistenza;
- provenienza dei materiali componenti.

Per i calcestruzzi di particolare composizione dovranno essere fornite informazioni circa la composizione, il rapporto acqua/cemento e la dimensione massima dell'aggregato.

Il direttore dei lavori potrà rifiutare il calcestruzzo qualora non rispetti le prescrizioni di legge e contrattuali, espresse almeno in termini di resistenza contrattistica e classe di consistenza.

Le considerazioni su esposte valgono anche per il calcestruzzo confezionato in cantiere.

<b>G.</b> <b>007 (0)</b>	<b>CRU_Centro Ricerca Universitaria</b> <i>Capitolato Speciale d'Appalto</i>	<b>CAPITOLATO SPECIALE D'APPALTO</b>
		Rev. 0 - Gennaio 2019
		Pag. 155 di 284

*- Programma dei getti*

L'impresa esecutrice è tenuta a comunicare con dovuto anticipo al direttore dei lavori il programma dei getti del calcestruzzo indicando:

- il luogo di getto;
- la struttura interessata dal getto;
- la classe di resistenza e di consistenza del calcestruzzo.

I getti dovrebbero avere inizio solo dopo che il direttore dei lavori ha verificato:

- la preparazione e rettifica dei piani di posa;
- la pulizia delle casseforme;
- la posizione e corrispondenza al progetto delle armature e del copriferro;
- la posizione delle eventuali guaine dei cavi di precompressione;
- la posizione degli inserti (giunti, water stop, ecc.);
- l'umidificazione a rifiuto delle superfici assorbenti o la stesura del disarmante.

Nel caso di getti contro terra è bene controllare che siano eseguite, in conformità alle disposizioni di progetto, le seguenti operazioni:

- la pulizia del sottofondo;
- la posizione di eventuali drenaggi;
- la stesa di materiale isolante e/o di collegamento.

*- Modalità esecutive e verifica della corretta posizione delle armature*

L'appaltatore dovrà adottare tutti gli accorgimenti necessari affinché le gabbie mantengano la posizione di progetto all'interno delle casseforme durante il getto.

Prima dell'esecuzione del getto la direzione dei lavori dovrà verificare:

- la corretta posizione delle armature metalliche;
- la rimozione di polvere, terra, ecc., dentro le casseformi;
- i giunti di ripresa delle armature;
- la bagnatura dei casseri;
- le giunzioni tra i casseri;
- la pulitura dell'armatura da ossidazioni metalliche superficiali;
- la stabilità delle casseformi, ecc.

I getti devono essere eseguiti a strati di spessore limitato per consentirne la vibrazione completa ed evitare il fenomeno della segregazione dei materiali, spostamenti e danni alle armature, guaine, ancoraggi, ecc.

Le pompe pneumatiche devono adoperarsi per i betoncini e le malte o pasta di cemento.

La direzione dei lavori, durante l'esecuzione del getto del calcestruzzo, dovrà verificare la profondità degli strati e la distribuzione uniforme entro le casseformi, l'uniformità della compattazione senza fenomeni di segregazione, e gli accorgimenti per evitare danni dovuti alle vibrazioni o urti alle strutture già gettate.

L'appaltatore ha l'onere di approntare i necessari accorgimenti per proteggere le strutture appena gettate dalle condizioni atmosferiche negative o estreme, quali pioggia, freddo, caldo. La superficie dei getti deve essere mantenuta umida per almeno 15 giorni, e comunque fino a 28 giorni dall'esecuzione, in climi caldi e secchi.

Non si deve mettere in opera calcestruzzo a temperature minori di 0°C, salvo il ricorso ad opportune cautele autorizzate dalla direzione dei lavori.

*- Realizzazione delle gabbie delle armature per cemento armato*

Le gabbie di armatura dovranno essere, per quanto possibile, composte fuori opera. In ogni caso, in corrispondenza di tutti i nodi dovranno essere eseguite legature doppie incrociate in filo di ferro ricotto di diametro non inferiore a 0,6 mm, in modo da garantire l'invariabilità della geometria della gabbia durante il getto.

Nel caso di gabbie assemblate con parziale saldatura l'acciaio dovrà essere del tipo saldabile.

La posizione delle armature metalliche entro i casseri dovrà essere garantita utilizzando esclusivamente opportuni distanziatori in materiale plastico non deformabile oppure di malta o pasta cementizia, in modo da rispettare il copriferro prescritto.

*- Ancoraggio delle barre e loro giunzioni*

Le armature longitudinali devono essere interrotte, ovvero sovrapposte, preferibilmente nelle zone compresse o di minore sollecitazione.

La continuità fra le barre può effettuarsi mediante:

<b>G.</b> <b>007 (0)</b>	<b>CRU_Centro Ricerca Universitaria</b> <i>Capitolato Speciale d'Appalto</i>	<b>CAPITOLATO SPECIALE D'APPALTO</b>
		Rev. 0 - Gennaio 2019
		Pag. 156 di 284

- sovrapposizione, calcolata in modo da assicurare l'ancoraggio di ciascuna barra. In ogni caso, la lunghezza di sovrapposizione nel tratto rettilineo deve essere non minore di venti volte il diametro della barra. La distanza mutua (interfero) nella sovrapposizione non deve superare quattro volte il diametro;
- saldature, eseguite in conformità alle norme in vigore sulle saldature. Devono essere accertate la saldabilità degli acciai che vengono impiegati, nonché la compatibilità fra metallo e metallo di apporto, nelle posizioni o condizioni operative previste nel progetto esecutivo;
- giunzioni meccaniche per barre di armatura. Tali tipi di giunzioni devono essere preventivamente validati mediante prove sperimentali.

Per le barre di diametro  $f > 32$  mm occorrerà adottare particolari cautele negli ancoraggi e nelle sovrapposizioni. L'appaltatore dovrà consegnare preventivamente al direttore dei lavori le schede tecniche dei prodotti da utilizzare per le giunzioni.

#### *- Getto del calcestruzzo ordinario*

Lo scarico del calcestruzzo dal mezzo di trasporto nelle casseforme si deve effettuare applicando tutti gli accorgimenti atti ad evitare la segregazione.

È opportuno che l'altezza di caduta libera del calcestruzzo fresco, indipendentemente dal sistema di movimentazione e getto, non ecceda 50-80 cm, e che lo spessore degli strati orizzontali di calcestruzzo, misurato dopo la vibrazione, non sia maggiore di 30 cm.

Si deve evitare di scaricare il calcestruzzo in cumuli da stendere poi successivamente con l'impiego dei vibratori, in quanto questo procedimento può provocare l'affioramento della pasta cementizia e la segregazione. Per limitare l'altezza di caduta libera del calcestruzzo, è opportuno utilizzare un tubo di getto che consenta al calcestruzzo di fluire all'interno di quello precedentemente messo in opera.

Nei getti in pendenza è opportuno predisporre dei cordolini d'arresto atti ad evitare la formazione di lingue di calcestruzzo tanto sottili da non poter essere compattate in modo efficace.

Nel caso di getti in presenza d'acqua è opportuno:

- adottare gli accorgimenti atti ad impedire che l'acqua dilavi il calcestruzzo e ne pregiudichi la regolare presa e maturazione;
- provvedere, con i mezzi più adeguati, alla deviazione dell'acqua e adottare miscele di calcestruzzo, coesive, con caratteristiche antidilavamento, preventivamente provate ed autorizzate dal direttore dei lavori;
- utilizzare una tecnica di messa in opera che permetta di gettare il calcestruzzo fresco dentro il calcestruzzo fresco precedentemente gettato, in modo da far rifluire il calcestruzzo verso l'alto, limitando così il contatto diretto tra l'acqua e il calcestruzzo fresco in movimento.

#### *- Getto del calcestruzzo autocompattante*

Il calcestruzzo autocompattante deve essere versato nelle casseforme in modo da evitare la segregazione e favorire il flusso attraverso le armature e le parti più difficili da raggiungere nelle casseforme. L'immissione per mezzo di una tubazione flessibile può facilitare la distribuzione del calcestruzzo. Se si usa una pompa, una tramoggia o se si fa uso della benna, il terminale di gomma deve essere predisposto in modo che il calcestruzzo possa distribuirsi omogeneamente entro la cassaforma. Per limitare il tenore d'aria occlusa è opportuno che il tubo di scarico rimanga sempre immerso nel calcestruzzo.

Nel caso di getti verticali e impiego di pompa, qualora le condizioni operative lo permettano, si suggerisce di immettere il calcestruzzo dal fondo. Questo accorgimento favorisce la fuoriuscita dell'aria e limita la presenza di bolle d'aria sulla superficie. L'obiettivo è raggiunto fissando al fondo della cassaforma un raccordo di tubazione per pompa, munito di saracinesca, collegato al terminale della tubazione della pompa. Indicativamente un calcestruzzo autocompattante ben formulato ha una distanza di scorrimento orizzontale di circa 10 m. Tale distanza dipende, comunque, anche dalla densità delle armature.

#### *- Getti in climi freddi*

Si definisce clima freddo una condizione climatica in cui, per tre giorni consecutivi, si verifica almeno una delle seguenti condizioni:

- la temperatura media dell'aria è inferiore a 5°C;
- la temperatura dell'aria non supera 10°C per più di 12 ore.

Prima del getto si deve verificare che tutte le superfici a contatto con il calcestruzzo siano a temperatura  $> +5^{\circ}\text{C}$ . La neve e il ghiaccio, se presenti, devono essere rimossi immediatamente prima del getto dalle casseforme, dalle armature e dal fondo. I getti all'esterno devono essere sospesi se la temperatura dell'aria è  $0^{\circ} \leq C$ . Tale limitazione non si applica nel caso di getti in ambiente protetto o qualora siano predisposti opportuni accorgimenti approvati dalla direzione dei lavori (per esempio, riscaldamento dei costituenti il calcestruzzo, riscaldamento dell'ambiente, ecc.).

<b>G.</b> <b>007 (0)</b>	<b>CRU_Centro Ricerca Universitaria</b> <i>Capitolato Speciale d'Appalto</i>	<b>CAPITOLATO SPECIALE D'APPALTO</b>	
		Rev. 0 - Gennaio 2019	
		Pag. 157 di 284	

Il calcestruzzo deve essere protetto dagli effetti del clima freddo durante tutte le fasi di preparazione, movimentazione, messa in opera, maturazione.

L'appaltatore deve eventualmente coibentare la cassaforma fino al raggiungimento della resistenza prescritta. In fase di stagionatura, si consiglia di ricorrere all'uso di agenti anti-evaporanti nel caso di superfici piane, o alla copertura negli altri casi, e di evitare ogni apporto d'acqua sulla superficie.

Gli elementi a sezione sottile messi in opera in casseforme non coibentate, esposti sin dall'inizio a basse temperature ambientali, richiedono un'attenta e sorvegliata stagionatura.

Nel caso in cui le condizioni climatiche portino al congelamento dell'acqua prima che il calcestruzzo abbia raggiunto una sufficiente resistenza alla compressione (5 N/mm<sup>2</sup>), il conglomerato può danneggiarsi in modo irreversibile.

Il valore limite (5 N/mm<sup>2</sup>) corrisponde ad un grado d'idratazione sufficiente a ridurre il contenuto in acqua libera e a formare un volume d'idrati in grado di ridurre gli effetti negativi dovuti al gelo.

Durante le stagioni intermedie e/o in condizioni climatiche particolari (alta montagna) nel corso delle quali c'è comunque possibilità di gelo, tutte le superfici del calcestruzzo vanno protette, dopo la messa in opera, per almeno 24 ore. La protezione nei riguardi del gelo durante le prime 24 ore non impedisce comunque un ritardo, anche sensibile, nell'acquisizione delle resistenze nel tempo.

Nella tabella 58.2 sono riportate le temperature consigliate per il calcestruzzo in relazione alle condizioni climatiche ed alle dimensioni del getto.

Tabella 58.2 - Temperature consigliate per il calcestruzzo in relazione alle condizioni climatiche e alle dimensioni del getto

Dimensione minima della sezione [mm <sup>2</sup> ]			
< 300	300 ÷ 900	900 ÷ 1800	> 1800
Temperatura minima del calcestruzzo al momento della messa in opera			
13°C	10°C	7°C	5°C
Massima velocità di raffreddamento per le superfici del calcestruzzo al termine del periodo di protezione			
1,15°C/h	0,90°C/h	0,70°C/h	0,45°C/h

Durante il periodo freddo la temperatura del calcestruzzo fresco messo in opera nelle casseforme non dovrebbe essere inferiore ai valori riportati nel prospetto precedente. In relazione alla temperatura ambiente e ai tempi di attesa e di trasporto, si deve prevedere un raffreddamento di 2-5°C tra il termine della miscelazione e la messa in opera. Durante il periodo freddo è rilevante l'effetto protettivo delle casseforme. Quelle metalliche, per esempio, offrono una protezione efficace solo se sono opportunamente coibentate.

Al termine del periodo di protezione, necessario alla maturazione, il calcestruzzo deve essere raffreddato gradatamente per evitare il rischio di fessure provocate dalla differenza di temperatura tra parte interna ed esterna. La diminuzione di temperatura sulla superficie del calcestruzzo, durante le prime 24 ore, non dovrebbe superare i valori riportati in tabella. Si consiglia di allontanare gradatamente le protezioni, facendo in modo che il calcestruzzo raggiunga gradatamente l'equilibrio termico con l'ambiente.

#### - Getti in climi caldi

Il clima caldo influenza la qualità sia del calcestruzzo fresco che di quello indurito. Infatti, provoca una troppo rapida evaporazione dell'acqua di impasto e una velocità di idratazione del cemento eccessivamente elevata. Le condizioni che caratterizzano il clima caldo sono:

- temperatura ambiente elevata;
- bassa umidità relativa;
- forte ventilazione (non necessariamente nella sola stagione calda);
- forte irraggiamento solare;
- temperatura elevata del calcestruzzo.

I potenziali problemi per il calcestruzzo fresco riguardano:

- aumento del fabbisogno d'acqua;
- veloce perdita di lavorabilità e conseguente tendenza a rapprendere nel corso della messa in opera;
- riduzione del tempo di presa con connessi problemi di messa in opera, di compattazione, di finitura e rischio di formazione di giunti freddi;
- tendenza alla formazione di fessure per ritiro plastico;
- difficoltà nel controllo dell'aria inglobata.

I potenziali problemi per il calcestruzzo indurito riguardano:

- riduzione della resistenza a 28 giorni e penalizzazione nello sviluppo delle resistenze a scadenze più lunghe, sia per la maggior richiesta di acqua, sia per effetto del prematuro indurimento del calcestruzzo;
- maggior ritiro per perdita di acqua;

<b>G.</b> <b>007 (0)</b>	<b>CRU_Centro Ricerca Universitaria</b> <i>Capitolato Speciale d'Appalto</i>	<b>CAPITOLATO SPECIALE D'APPALTO</b>
		Rev. 0 - Gennaio 2019
		Pag. 158 di 284

- probabili fessure per effetto dei gradienti termici (picco di temperatura interno e gradiente termico verso l'esterno);
- ridotta durabilità per effetto della diffusa micro-fessurazione;
- forte variabilità nella qualità della superficie dovuta alle differenti velocità di idratazione;
- maggior permeabilità.

Durante le operazioni di getto la temperatura dell'impasto non deve superare 35°C; tale limite dovrà essere convenientemente ridotto nel caso di getti di grandi dimensioni. Esistono diversi metodi per raffreddare il calcestruzzo; il più semplice consiste nell'utilizzo d'acqua molto fredda o di ghiaccio in sostituzione di parte dell'acqua d'impasto. Per ritardare la presa del cemento e facilitare la posa e la finitura del calcestruzzo, si possono aggiungere additivi ritardanti, o fluidificanti ritardanti di presa, preventivamente autorizzati dalla direzione dei lavori. I getti di calcestruzzo in climi caldi devono essere eseguiti di mattina, di sera o di notte, ovvero quando la temperatura risulta più bassa.

I calcestruzzi da impiegare nei climi caldi dovranno essere confezionati preferibilmente con cementi a basso calore di idratazione, oppure aggiungendo additivi ritardanti all'impasto.

Il getto successivamente deve essere trattato con acqua nebulizzata e con barriere frangivento per ridurre l'evaporazione dell'acqua di impasto.

Nei casi estremi il calcestruzzo potrà essere confezionato raffreddando i componenti, per esempio tenendo all'ombra gli inerti e aggiungendo ghiaccio all'acqua. In tal caso, prima dell'esecuzione del getto entro le casseforme, la direzione dei lavori dovrà accertarsi che il ghiaccio risulti completamente disciolto.

#### *- Riprese di getto. Riprese di getto su calcestruzzo fresco e su calcestruzzo indurito*

Le interruzioni del getto devono essere autorizzate dalla direzione dei lavori. Per quanto possibile, i getti devono essere eseguiti senza soluzione di continuità, in modo da evitare le riprese e conseguire la necessaria continuità strutturale. Per ottenere ciò, è opportuno ridurre al minimo il tempo di ricopertura tra gli strati successivi, in modo che, mediante vibrazione, si ottenga la monoliticità del calcestruzzo.

Qualora siano inevitabili le riprese di getto, è necessario che la superficie del getto su cui si prevede la ripresa, sia lasciata quanto più possibile corrugata. Alternativamente, la superficie deve essere scalfita e pulita dai detriti, in modo da migliorare l'adesione con il getto successivo. L'adesione può essere migliorata con specifici adesivi per ripresa di getto (resine), o con tecniche diverse che prevedono l'utilizzo di additivi ritardanti o ritardanti superficiali da aggiungere al calcestruzzo o da applicare sulla superficie.

In sintesi:

- le riprese del getto su calcestruzzo fresco possono essere eseguite mediante l'impiego di additivi ritardanti nel dosaggio necessario in relazione alla composizione del calcestruzzo;
- le riprese dei getti su calcestruzzo indurito devono prevedere superfici di ripresa del getto precedente molto rugose, che devono essere accuratamente pulite e superficialmente trattate per assicurare la massima adesione tra i due getti di calcestruzzo.

La superficie di ripresa del getto di calcestruzzo può essere ottenuta con:

- scarificazione della superficie del calcestruzzo già gettato;
- spruzzando sulla superficie del getto una dose di additivo ritardante la presa;
- collegando i due getti con malta di collegamento a ritiro compensato.

Quando sono presenti armature metalliche (barre) attraversanti le superfici di ripresa, occorre fare sì che tali barre, in grado per la loro natura di resistere al taglio, possano funzionare più efficacemente come elementi tesi in tralicci resistenti agli scorrimenti, essendo gli elementi compressi costituiti da aste virtuali di calcestruzzo che, come si è detto in precedenza, abbiano a trovare una buona imposta ortogonale rispetto al loro asse (questo è, per esempio, il caso delle travi gettate in più riprese sulla loro altezza).

Tra le riprese di getto sono da evitare i distacchi, le discontinuità o le differenze d'aspetto e colore.

Nel caso di ripresa di getti di calcestruzzo a vista devono eseguirsi le ulteriori disposizioni del direttore dei lavori.

#### *- Compattazione del calcestruzzo*

Quando il calcestruzzo fresco è versato nella cassaforma, contiene molti vuoti e tasche d'aria racchiusa tra gli aggregati grossolani rivestiti parzialmente da malta. Il volume di tale aria, che si aggira tra il 5 e il 20%, dipende dalla consistenza del calcestruzzo, dalla dimensione della cassaforma, dalla distribuzione e dall'addensamento delle barre d'armatura e dal modo con cui il calcestruzzo è stato versato nella cassaforma.

La compattazione è il processo mediante il quale le particelle solide del calcestruzzo fresco si serrano tra loro riducendo i vuoti. Tale processo può essere effettuato mediante vibrazione, centrifugazione, battitura e assestamento.

I calcestruzzi con classi di consistenza S1 e S2, che allo stato fresco sono generalmente rigidi, richiedono una compattazione più energica dei calcestruzzi di classe S3 o S4, aventi consistenza plastica o plastica fluida.

La lavorabilità di un calcestruzzo formulato originariamente con poca acqua non può essere migliorata aggiungendo acqua. Tale aggiunta penalizza la resistenza e dà luogo alla formazione di una miscela instabile che tende a

<b>G.</b> <b>007 (0)</b>	<b>CRU_Centro Ricerca Universitaria</b> <i>Capitolato Speciale d'Appalto</i>	<b>CAPITOLATO SPECIALE D'APPALTO</b>
		Rev. 0 - Gennaio 2019
		Pag. 159 di 284

segregare durante la messa in opera. Quando necessario possono essere utilizzati degli additivi fluidificanti o, talvolta, superfluidificanti.

Nel predisporre il sistema di compattazione, si deve prendere in considerazione la consistenza effettiva del calcestruzzo al momento della messa in opera che, per effetto della temperatura e della durata di trasporto, può essere inferiore a quella rilevata al termine dell'impasto.

La compattazione del calcestruzzo deve evitare la formazione di vuoti, soprattutto nelle zone di copriferro.

#### *- Compattazione mediante vibrazione*

La vibrazione consiste nell'imporre al calcestruzzo fresco rapide vibrazioni che fluidificano la malta e drasticamente riducono l'attrito interno esistente tra gli aggregati. In questa condizione, il calcestruzzo si assesta per effetto della forza di gravità, fluisce nelle casseforme, avvolge le armature ed espelle l'aria intrappolata. Al termine della vibrazione l'attrito interno ristabilisce lo stato di quiete e il calcestruzzo risulta denso e compatto. I vibratorii possono essere interni ed esterni.

I vibratorii interni, detti anche ad immersione o ad ago, sono i più usati nei cantieri. Essi sono costituiti da una sonda o ago, contenente un albero eccentrico azionato da un motore tramite una trasmissione flessibile. Il loro raggio d'azione, in relazione al diametro, varia tra 0,2 e 0,6 m, mentre la frequenza di vibrazione, quando il vibratore è immerso nel calcestruzzo, è compresa tra 90 e 250 Hz.

L'uso dei vibratorii non deve essere prolungato, per non provocare la separazione dei componenti il calcestruzzo per effetto della differenza del peso specifico e il rifluimento verso l'alto dell'acqua di impasto con conseguente trasporto di cemento.

Per effettuare la compattazione, l'ago vibrante deve essere introdotto verticalmente e spostato da punto a punto nel calcestruzzo, con tempi di permanenza che vanno dai 5 ai 30 secondi. L'effettivo completamento della compattazione può essere valutato dall'aspetto della superficie, che non deve essere né porosa né eccessivamente ricca di malta. L'estrazione dell'ago deve essere graduale ed effettuata in modo da permettere la chiusura dei fori da esso lasciati.

L'ago deve essere introdotto per l'intero spessore del getto fresco, e per 5-10 cm in quello sottostante, se questo è ancora lavorabile. In tal modo, si ottiene un adeguato legame tra gli strati e si impedisce la formazione di un giunto freddo tra due strati di getti sovrapposti. I cumuli che inevitabilmente si formano quando il calcestruzzo è versato nei casseri devono essere livellati inserendo il vibratore entro la loro sommità. Per evitare la segregazione, il calcestruzzo non deve essere spostato lateralmente con i vibratorii mantenuti in posizione orizzontale, operazione che comporterebbe un forte affioramento di pasta cementizia con contestuale sedimentazione degli aggregati grossi. La vibrazione ottenuta affiancando il vibratore alle barre d'armatura è tollerata solo se l'addensamento tra le barre impedisce l'ingresso del vibratore e a condizione che non ci siano sottostanti strati di calcestruzzo in fase d'indurimento.

Qualora il getto comporti la messa in opera di più strati, si dovrà programmare la consegna del calcestruzzo in modo che ogni strato sia disposto sul precedente quando questo è ancora allo stato plastico, così da evitare i giunti freddi.

I vibratorii esterni sono utilizzati generalmente negli impianti di prefabbricazione ma possono, comunque, essere utilizzati anche nei cantieri quando la struttura è complessa o l'addensamento delle barre d'armatura limita o impedisce l'inserimento di un vibratore ad immersione.

I vibratorii superficiali applicano la vibrazione tramite una sezione piana appoggiata alla superficie del getto; in questo modo il calcestruzzo è sollecitato in tutte le direzioni e la tendenza a segregare è minima. Un martello elettrico può essere usato come vibratore superficiale se combinato con una piastra d'idonea sezione. Per consolidare sezioni sottili è utile l'impiego di rulli vibranti.

#### *- Stagionatura*

##### *- Prescrizioni per una corretta stagionatura*

Per una corretta stagionatura del calcestruzzo è necessario seguire le seguenti disposizioni:

– prima della messa in opera:

- saturare a rifiuto il sottofondo e le casseforme di legno, oppure isolare il sottofondo con fogli di plastica e impermeabilizzare le casseforme con disarmante;
- la temperatura del calcestruzzo al momento della messa in opera deve essere  $\leq 0^{\circ}\text{C}$ , raffreddando, se necessario, gli aggregati e l'acqua di miscela.

– durante la messa in opera:

- erigere temporanee barriere frangivento per ridurre la velocità sulla superficie del calcestruzzo;
- erigere protezioni temporanee contro l'irraggiamento diretto del sole;
- proteggere il calcestruzzo con coperture temporanee, quali fogli di polietilene, nell'intervallo fra la messa in opera e la finitura;



<b>G.</b> <b>007 (0)</b>	<b>CRU_Centro Ricerca Universitaria</b> <i>Capitolato Speciale d'Appalto</i>	<b>CAPITOLATO SPECIALE D'APPALTO</b>
		Rev. 0 - Gennaio 2019
		Pag. 160 di 284

- ridurre il tempo fra la messa in opera e l'inizio della stagionatura protetta.
  - dopo la messa in opera:
    - minimizzare l'evaporazione proteggendo il calcestruzzo immediatamente dopo la finitura con membrane impermeabili, umidificazione a nebbia o copertura;
    - la massima temperatura ammissibile all'interno delle sezioni è di 70°C;
    - la differenza massima di temperatura fra l'interno e l'esterno è di 20°C;
    - la massima differenza di temperatura fra il calcestruzzo messo in opera e le parti già indurite o altri elementi della struttura è di 15°C.
- È compito della direzione dei lavori specificare le modalità di ispezione e di controllo.

#### *- Protezione in generale*

La protezione consiste nell'impedire, durante la fase iniziale del processo di indurimento:

- l'essiccazione della superficie del calcestruzzo, perché l'acqua è necessaria per l'idratazione del cemento e, nel caso in cui si impieghino cementi di miscela, per il progredire delle reazioni pozzolaniche. Inoltre, ancora, per evitare che gli strati superficiali del manufatto indurito risultino porosi. L'essiccazione prematura rende il copriferro permeabile e, quindi, scarsamente resistente alla penetrazione delle sostanze aggressive presenti nell'ambiente di esposizione;
- il congelamento dell'acqua d'impasto prima che il calcestruzzo abbia raggiunto un grado adeguato di indurimento;
- che i movimenti differenziali, dovuti a differenze di temperatura attraverso la sezione del manufatto, siano di entità tale da generare fessure.

I metodi di stagionatura proposti dall'appaltatore dovranno essere preventivamente sottoposti all'esame del direttore dei lavori, che potrà richiedere le opportune verifiche sperimentali.

Durante il periodo di stagionatura protetta, si dovrà evitare che i getti di calcestruzzo subiscano urti, vibrazioni e sollecitazioni di ogni genere.

Il metodo di stagionatura prescelto dovrà assicurare che le variazioni termiche differenziali nella sezione trasversale delle strutture, da misurare con serie di termocoppie, non provochino fessure o cavillature tali da compromettere le caratteristiche del calcestruzzo indurito. Tali variazioni termiche potranno essere verificate direttamente nella struttura mediante serie di termocoppie predisposte all'interno del cassero nella posizione indicata dal progettista. L'appaltatore dovrà evitare congelamenti superficiali o totali di strutture in cemento armato sottili, oppure innalzamenti di temperatura troppo elevati con conseguente abbattimento delle proprietà del calcestruzzo indurito nel caso di strutture massive.

#### *- Protezione termica durante la stagionatura*

A titolo esemplificativo, di seguito si indicano i più comuni sistemi di protezione termica per le strutture in calcestruzzo adottabili nei getti di cantiere, ovvero:

- cassaforma isolante;
- sabbia e foglio di polietilene;
- immersione in leggero strato d'acqua;
- coibentazione con teli flessibili.

#### *Cassaforma isolante*

Il  $\Delta t \leq 20^\circ\text{C}$  può essere rispettato se si usa una cassaforma isolante, ad esempio legno compensato con spessore  $\geq 2$  cm, o se il getto si trova contro terra.

#### *Sabbia e foglio di polietilene*

La parte superiore del getto si può proteggere con un foglio di polietilene coperto con 7-8 cm di sabbia. Il foglio di polietilene ha anche la funzione di mantenere la superficie pulita e satura d'umidità.

#### *Immersione in leggero strato d'acqua*

La corretta stagionatura è assicurata mantenendo costantemente umida la struttura messa in opera. Nel caso di solette e getti a sviluppo orizzontale, si suggerisce di creare un cordolo perimetrale che permette di mantenere la superficie costantemente ricoperta da alcuni centimetri d'acqua.

Occorre porre attenzione, in condizioni di forte ventilazione, alla rapida escursione della temperatura sulla superficie per effetto dell'evaporazione.

#### *Coibentazione con teli flessibili*

<b>G.</b> <b>007 (0)</b>	<b>CRU_Centro Ricerca Universitaria</b> <i>Capitolato Speciale d'Appalto</i>	<b>CAPITOLATO SPECIALE D'APPALTO</b>
		Rev. 0 - Gennaio 2019
		Pag. 161 di 284

Sono ideali nelle condizioni invernali, in quanto permettono di trattenere il calore nel getto, evitando la dispersione naturale. Si deve tener conto, tuttavia, che nella movimentazione le coperte possono essere facilmente danneggiate.

Al fine di assicurare alla struttura un corretto sistema di stagionatura in funzione delle condizioni ambientali, della geometria dell'elemento e dei tempi di scasseratura previsti, occorre prevedere ed eseguire in cantiere una serie di verifiche che assicurino l'efficacia delle misure di protezione adottate.

#### - Durata della stagionatura

Con il termine durata di stagionatura si intende il periodo che intercorre tra la messa in opera e il tempo in cui il calcestruzzo ha raggiunto le caratteristiche essenziali desiderate. Per l'intera durata della stagionatura, il calcestruzzo necessita d'attenzioni e cure affinché la sua maturazione possa avvenire in maniera corretta. La durata di stagionatura deve essere prescritta in relazione alle proprietà richieste per la superficie del calcestruzzo (resistenza meccanica e compattezza) e per la classe d'esposizione. Se la classe di esposizione prevista è limitata alle classi X0 e XC1, il tempo minimo di protezione non deve essere inferiore a 12 ore, a condizione che il tempo di presa sia inferiore a 5 ore, e che la temperatura della superficie del calcestruzzo sia superiore a 5°C. Se il calcestruzzo è esposto a classi d'esposizione diverse da X0 o XC1, la durata di stagionatura deve essere estesa fino a quando il calcestruzzo ha raggiunto, sulla sua superficie, almeno il 50% della resistenza media, o il 70% della resistenza caratteristica, previste dal progetto.

Nella tabella 58.3 sono riportati, in funzione dello sviluppo della resistenza e della temperatura del calcestruzzo, la durata di stagionatura minima per calcestruzzi esposti a classi d'esposizione diverse da X0 e XC1.

Tabella 58.3 - Durata di stagionatura minima per calcestruzzi esposti a classi d'esposizione diverse (da X0 a XC1)

Temperatura <i>t</i> della superficie del calcestruzzo [°C]	Durata minima della stagionatura (giorni)			
	Sviluppo della resistenza in base al rapporto $r = (f_{cm} / f_{cm28})^1$			
	Rapido $r \geq 0,50$	Medio $0,50 < r \leq 0,30$	Lento $0,30 < r \leq 0,15$	Molto lento $r < 0,15$
$t \geq 25$	1,0	1,5	2,0	3
$25 > t \geq 15$	1,0	2,0	3,0	5
$15 > t \geq 10$	2,0	4,0	7,0	10
$10 > t \geq 5$	3,0	6,0	10	15

<sup>1</sup> La velocità di sviluppo della resistenza *r* è calcolata in base al rapporto sperimentale della resistenza meccanica  $f_{cm}$  alla compressione determinata alla scadenza di 2 e 28 giorni.  
Al tempo di maturazione specificato deve essere aggiunto l'eventuale tempo di presa eccedente le 5 ore.  
Il tempo durante il quale il calcestruzzo rimane a temperatura < 5°C non deve essere computato come tempo di maturazione.

L'indicazione circa la durata di stagionatura, necessaria ad ottenere la durabilità e impermeabilità dello strato superficiale, non deve essere confusa con il tempo necessario al raggiungimento della resistenza prescritta per la rimozione delle casseforme, e i conseguenti aspetti di sicurezza strutturale. Per limitare la perdita d'acqua per evaporazione si adottano i seguenti metodi:

- mantenere il getto nelle casseforme per un tempo adeguato (3-7 giorni);
- coprire la superficie del calcestruzzo con fogli di plastica, a tenuta di vapore, assicurati ai bordi e nei punti di giunzione;
- mettere in opera coperture umide sulla superficie in grado di proteggere dall'essiccazione;
- mantenere umida la superficie del calcestruzzo con l'apporto di acqua;
- applicare prodotti specifici (filmogeni antievaporanti) per la protezione delle superfici.

I prodotti filmogeni di protezione curing non possono essere applicati lungo i giunti di costruzione, sulle riprese di getto o sulle superfici che devono essere trattate con altri materiali, a meno che il prodotto non venga completamente rimosso prima delle operazioni o che si sia verificato che non ci siano effetti negativi nei riguardi dei trattamenti successivi, salvo specifica deroga da parte della direzione dei lavori. Per eliminare il film dello strato protettivo dalla superficie del calcestruzzo, si può utilizzare la sabbatura o l'idropulitura con acqua in pressione. La colorazione del prodotto di curing serve a rendere visibili le superfici trattate. Si devono evitare, nel corso della stagionatura, i ristagni d'acqua sulle superfici che rimarranno a vista.

Nel caso in cui siano richieste particolari caratteristiche per la superficie del calcestruzzo, quali la resistenza all'abrasione o durabilità, è opportuno aumentare il tempo di protezione e maturazione.

<b>G.</b> <b>007 (0)</b>	<b>CRU_Centro Ricerca Universitaria</b> <i>Capitolato Speciale d'Appalto</i>	<b>CAPITOLATO SPECIALE D'APPALTO</b>
		Rev. 0 - Gennaio 2019
		Pag. 162 di 284

## UNI EN 206-1:2016 - Calcestruzzo - Parte 1: Specificazione, prestazione, produzione e conformità

Casseforme e puntelli per le strutture in calcestruzzo semplice e armato

- Caratteristiche delle casseforme

Le casseforme e le relative strutture di supporto devono essere realizzate in modo da sopportare le azioni alle quali sono sottoposte nel corso della messa in opera del calcestruzzo, e in modo da essere abbastanza rigide per garantire il rispetto delle dimensioni geometriche e delle tolleranze previste.

In base alla loro configurazione le casseforme possono essere classificate in:

- casseforme smontabili;
- casseforme a tunnel, idonee a realizzare contemporaneamente elementi edilizi orizzontali e verticali;
- casseforme rampanti, atte a realizzare strutture verticali mediante il loro progressivo innalzamento, ancorate al calcestruzzo precedentemente messo in opera;
- casseforme scorrevoli, predisposte per realizzare in modo continuo opere che si sviluppano in altezza o lunghezza. Per rispettare le quote e le tolleranze geometriche progettuali, le casseforme devono essere praticamente indeformabili quando, nel corso della messa in opera, sono assoggettate alla pressione del calcestruzzo e alla vibrazione. È opportuno che eventuali prescrizioni relative al grado di finitura della superficie a vista siano riportate nelle specifiche progettuali.

La superficie interna delle casseforme rappresenta il negativo dell'opera da realizzare; tutti i suoi pregi e difetti si ritrovano sulla superficie del getto.

Generalmente, una cassaforma è ottenuta mediante l'accostamento di pannelli. Se tale operazione non è eseguita correttamente e/o non sono predisposti i giunti a tenuta, la fase liquida del calcestruzzo, o boiaccia, fuoriesce provocando difetti estetici sulla superficie del getto, eterogeneità nella tessitura e nella colorazione, nonché nidi di ghiaia.

La tenuta delle casseforme deve essere curata in modo particolare nelle strutture con superfici di calcestruzzo a vista, e può essere migliorata utilizzando giunti preformati riutilizzabili, oppure con mastice e con guarnizioni monouso.

Alla difficoltà di ottenere connessioni perfette si può porre rimedio facendo in modo che le giunture siano in corrispondenza di modanature o di altri punti d'arresto del getto.

Tutti i tipi di casseforme (con la sola esclusione di quelle che rimangono inglobate nell'opera finita), prima della messa in opera del calcestruzzo, richiedono il trattamento con un agente (prodotto) disarmante.

I prodotti disarmanti sono applicati ai manti delle casseforme per agevolare il distacco del calcestruzzo, ma svolgono anche altre funzioni, quali la protezione della superficie delle casseforme metalliche dall'ossidazione e della corrosione, l'impermeabilizzazione dei pannelli di legno e il miglioramento della qualità della superficie del calcestruzzo. La scelta del prodotto e la sua corretta applicazione influenzano la qualità delle superfici del calcestruzzo, in particolare l'omogeneità di colore e l'assenza di bolle.

Le casseforme assorbenti, costituite da tavole o pannelli di legno non trattato o altri materiali assorbenti, calcestruzzo compreso, prima della messa in opera del calcestruzzo richiedono la saturazione con acqua. Si deve aver cura di eliminare ogni significativa traccia di ruggine nelle casseforme metalliche.

Nel caso in cui i ferri d'armatura non siano vincolati alle casseforme, per rispettare le tolleranze dello spessore del copriferro si dovranno predisporre opportune guide o riscontri che contrastano l'effetto della pressione esercitata dal calcestruzzo.

Nella tabella 58.4 sono indicati i principali difetti delle casseforme, le conseguenze e le possibili precauzioni per evitare, o almeno contenere, i difetti stessi.

Tabella 58.4 - Difetti delle casseforme, conseguenze e precauzioni

Difetti	Conseguenze	Precauzioni
<b>Per le casseforme</b>		
Deformabilità eccessiva	Sulle tolleranze dimensionali	Utilizzare casseforme poco deformabili, casseforme non deformate, pannelli di spessore omogeneo
Tenuta insufficiente	Perdita di boiaccia e/o fuoriuscita d'acqua d'impasto. Formazione di nidi di ghiaia	Connettere correttamente le casseforme e sigillare i giunti con materiali idonei o guarnizioni
<b>Per i pannelli</b>		
Superficie troppo assorbente	Superficie del calcestruzzo omogenea e di colore chiaro	Saturare le casseforme con acqua.

<b>G.</b> <b>007 (0)</b>	<b>CRU_Centro Ricerca Universitaria</b> <i>Capitolato Speciale d'Appalto</i>	<b>CAPITOLATO SPECIALE D'APPALTO</b>
		Rev. 0 - Gennaio 2019
		Pag. 163 di 284

		Usare un idoneo prodotto disarmante e/o impermeabilizzante
Superficie non assorbente	Presenza di bolle superficiali	Distribuire correttamente il disarmante. Far rifluire il calcestruzzo dal basso
Superficie ossidata	Tracce di macchie e di ruggine	Pulire accuratamente le casseforme metalliche. Utilizzare un prodotto disarmante anticorrosivo
<b>Per i prodotti disarmanti</b>		
Distribuzione in eccesso	Macchie sul calcestruzzo Presenza di bolle d'aria	Utilizzare un sistema idoneo a distribuire in modo omogeneo un film sottile di disarmante Pulire accuratamente le casseforme dai residui dei precedenti impieghi
Distribuzione insufficiente	Disomogeneità nel distacco	Curare l'applicazione del prodotto disarmante

*- Casseforme speciali*

Le casseforme speciali più frequentemente utilizzate sono quelle rampanti e quelle scorrevoli orizzontali e verticali. Le casseforme rampanti si sorreggono sul calcestruzzo indurito dei getti sottostanti precedentemente messi in opera. Il loro fissaggio è realizzato mediante bulloni o barre inserite nel calcestruzzo. L'avanzamento nei getti è vincolato al raggiungimento, da parte del calcestruzzo, di una resistenza sufficiente a sostenere il carico delle armature, del calcestruzzo del successivo getto, degli uomini e delle attrezzature.

Questa tecnica è finalizzata alla realizzazione di strutture di notevole altezza, quali pile di ponte, ciminiere, pareti di sbarramento (dighe), strutture industriali a sviluppo verticale.

La tecnica delle casseforme scorrevoli consente di mettere in opera il calcestruzzo in modo continuo. La velocità di avanzamento della cassaforma è regolata in modo che il calcestruzzo formato sia sufficientemente rigido da mantenere la propria forma, sostenere il proprio peso e le eventuali sollecitazioni indotte dalle attrezzature e, nel caso di casseforme scorrevoli verticali, anche il calcestruzzo del getto successivo.

Le casseforme scorrevoli orizzontali scivolano conferendo al calcestruzzo la sezione voluta. Inoltre, avanzano su rotaie, e la direzione e l'allineamento sono mantenuti facendo riferimento ad un filo di guida. Sono utilizzate, ad esempio, per rivestimenti di gallerie, condotte d'acqua, rivestimenti di canali, pavimentazioni stradali, barriere spartitraffico.

Le casseforme scorrevoli verticali, invece, sono utilizzate per realizzare strutture, quali sili, edifici a torre, ciminiere. L'utilizzo delle casseforme scorrevoli comporta dei vincoli per le proprietà del calcestruzzo fresco. Nel caso delle casseforme scorrevoli orizzontali, è richiesta una consistenza quasi asciutta (S1-S2). Il calcestruzzo deve rendersi plastico sotto l'effetto dei vibratori, ma al rilascio dello stampo deve essere sufficientemente rigido per autosostenersi. Con le casseforme scorrevoli verticali, invece, il tempo d'indurimento e la scorrevolezza del calcestruzzo sono parametri vincolanti e devono essere costantemente controllati.

Nel caso di cassetta a perdere, inglobata nell'opera, occorre verificare la sua funzionalità, se è elemento portante, e che non sia dannosa, se è elemento accessorio.

<b>G.</b> <b>007 (0)</b>	<b>CRU_Centro Ricerca Universitaria</b> <i>Capitolato Speciale d'Appalto</i>	<b>CAPITOLATO SPECIALE D'APPALTO</b>
		Rev. 0 - Gennaio 2019
		Pag. 164 di 284

*- Casseforme in legno*

Nel caso di utilizzo di casseforme in legno, si dovrà curare che le stesse siano eseguite con tavole a bordi paralleli e ben accostate, in modo che non abbiano a presentarsi, dopo il disarmo, sbavature o disuguaglianze sulle facce in vista del getto. In ogni caso, l'appaltatore avrà cura di trattare le casseforme, prima del getto, con idonei prodotti disarmanti. Le parti componenti i casseri devono essere a perfetto contatto per evitare la fuoriuscita di boiaccia cementizia.

*- Pulizia e trattamento*

I casseri devono essere puliti e privi di elementi che possano in ogni modo pregiudicare l'aspetto della superficie del conglomerato cementizio indurito.

Dove e quando necessario, si farà uso di prodotti disarmanti disposti in strati omogenei continui. I disarmanti non dovranno assolutamente macchiare la superficie in vista del conglomerato cementizio. Su tutte le casseforme di una stessa opera dovrà essere usato lo stesso prodotto.

Nel caso di utilizzo di casseforme impermeabili, per ridurre il numero delle bolle d'aria sulla superficie del getto, si dovrà fare uso di disarmante con agente tensioattivo in quantità controllata e la vibrazione dovrà essere contemporanea al getto.

Qualora si realizzino conglomerati cementizi colorati o con cemento bianco, l'uso dei disarmanti sarà subordinato a prove preliminari atte a dimostrare che il prodotto usato non alteri il colore.

*- Legature delle casseforme e distanziatori delle armature*

Gli inserti destinati a mantenere le armature in posizione, quali distanziali, tiranti, barre o altri elementi incorporati o annegati nella sezione come placche e perni di ancoraggio, devono:

- essere fissati solidamente in modo tale che la loro posizione rimanga quella prescritta anche dopo la messa in opera e la compattazione del calcestruzzo;
- non indebolire la struttura;
- non indurre effetti dannosi al calcestruzzo, agli acciai di armatura e ai tiranti di precompressione;
- non provocare macchie inaccettabili;
- non nuocere alla funzionalità o alla durabilità dell'elemento strutturale;
- non ostacolare la messa in opera e la compattazione del calcestruzzo.

Ogni elemento annegato deve avere una rigidità tale da mantenere la sua forma durante le operazioni di messa in opera del calcestruzzo.

I dispositivi che mantengono in posto le casseforme, quando attraversano il conglomerato cementizio, non devono essere dannosi a quest'ultimo. In particolare, viene prescritto che, dovunque sia possibile, gli elementi delle casseforme vengano fissati nell'esatta posizione prevista usando fili metallici liberi di scorrere entro tubi di pvc o simile, questi ultimi destinati a rimanere incorporati nel getto di calcestruzzo. Dove ciò non fosse possibile, previa informazione alla direzione dei lavori, potranno essere adottati altri sistemi, prescrivendo le cautele da adottare.

È vietato l'uso di distanziatori di legno o metallici; sono, invece, ammessi quelli in plastica, ma ovunque sia possibile dovranno essere usati quelli in malta di cemento.

La superficie del distanziatore a contatto con la cassaforma deve essere la più piccola possibile. Si preferiranno, quindi, forme cilindriche, semicilindriche e emisferiche.

*- Strutture di supporto*

Le strutture di supporto devono prendere in considerazione l'effetto combinato:

- del peso proprio delle casseforme, dei ferri d'armatura e del calcestruzzo;
- della pressione esercitata sulle casseforme dal calcestruzzo in relazione ai suoi gradi di consistenza più elevati, particolarmente nel caso di calcestruzzo autocompattante (scc);
- delle sollecitazioni esercitate da personale, materiali, attrezzature, ecc., compresi gli effetti statici e dinamici provocati dalla messa in opera del calcestruzzo, dai suoi eventuali accumuli in fase di getto e dalla sua compattazione;
- dei possibili sovraccarichi dovuti al vento e alla neve.

Alle casseforme non devono essere connessi carichi e/o azioni dinamiche dovute a fattori esterni quali, ad esempio, le tubazioni delle pompe per calcestruzzo. La deformazione totale delle casseforme, e la somma di quelle relative ai pannelli e alle strutture di supporto, non deve superare le tolleranze geometriche previste per il getto.

Per evitare la deformazione del calcestruzzo non ancora completamente indurito e le possibili fessurazioni, le strutture di supporto devono prevedere l'effetto della spinta verticale e orizzontale del calcestruzzo durante la messa in opera e, nel caso in cui la struttura di supporto poggi, anche parzialmente, al suolo, occorrerà assumere i provvedimenti necessari per compensare gli eventuali assestamenti.

<b>G.</b> <b>007 (0)</b>	<b>CRU_Centro Ricerca Universitaria</b> <i>Capitolato Speciale d'Appalto</i>	<b>CAPITOLATO SPECIALE D'APPALTO</b>
		Rev. 0 - Gennaio 2019
		Pag. 165 di 284

Nel caso del calcestruzzo autocompattante (scc) non è prudente tener conto della riduzione di pressione laterale, che deve essere considerata di tipo idrostatico agente su tutta l'altezza di getto, computata a partire dalla quota d'inizio o di ripresa di getto. Per evitare la marcatura delle riprese di getto, compatibilmente con la capacità delle casseforme a resistere alla spinta idrostatica esercitata dal materiale fluido, il calcestruzzo autocompattante deve essere messo in opera in modo continuo, programmando le riprese di getto lungo le linee di demarcazione architettoniche (modanature, segna-piano, ecc.).

*- Giunti tra gli elementi di cassaforma*

I giunti tra gli elementi di cassaforma saranno realizzati con ogni cura, al fine di evitare fuoriuscite di boiaccia e creare irregolarità o sbavature. Potrà essere prescritto che tali giunti debbano essere evidenziati in modo da divenire elementi architettonici.

*- Predisposizione di fori, tracce, cavità*

L'appaltatore avrà l'obbligo di predisporre in corso di esecuzione quanto è previsto nei disegni progettuali esecutivi, per ciò che concerne fori, tracce, cavità, incassature, ecc., per la posa in opera di apparecchi accessori quali giunti, appoggi, smorzatori sismici, pluviali, passi d'uomo, passerelle d'ispezione, sedi di tubi e di cavi, opere interruttive, sicurvità, parapetti, mensole, segnalazioni, parti d'impianti, ecc.

*Linee generali per il disarmo delle strutture in cemento armato*

Il disarmo comprende le fasi che riguardano la rimozione delle casseforme e delle strutture di supporto. Queste non possono essere rimosse prima che il calcestruzzo abbia raggiunto la resistenza sufficiente a:

- sopportare le azioni applicate;
- evitare che le deformazioni superino le tolleranze specificate;
- resistere ai deterioramenti di superficie dovuti al disarmo.

Durante il disarmo è necessario evitare che la struttura subisca colpi, sovraccarichi e deterioramenti.

I carichi sopportati da ogni centina devono essere rilasciati gradatamente, in modo tale che gli elementi di supporto contigui non siano sottoposti a sollecitazioni brusche ed eccessive.

La stabilità degli elementi di supporto e delle casseforme deve essere assicurata e mantenuta durante l'annullamento delle reazioni in gioco e lo smontaggio.

Il disarmo deve avvenire gradatamente adottando i provvedimenti necessari ad evitare brusche sollecitazioni e azioni dinamiche. Infatti, l'eliminazione di un supporto dà luogo, nel punto di applicazione, ad una repentina forza uguale e contraria a quella esercitata dal supporto (per carichi verticali, si tratta di forze orientate verso il basso, che danno luogo ad impropri aumenti di sollecitazione delle strutture). Il disarmo non deve avvenire prima che la resistenza del conglomerato abbia raggiunto il valore necessario in relazione all'impiego della struttura all'atto del disarmo, tenendo anche conto delle altre esigenze progettuali e costruttive.

Si può procedere alla rimozione delle casseforme dai getti solo quando è stata raggiunta la resistenza indicata dal progettista, e comunque non prima dei tempi prescritti nei decreti attuativi della legge n. 1086/1971. In ogni caso, il disarmo deve essere autorizzato e concordato con la direzione dei lavori.

Si deve porre attenzione ai periodi freddi, quando le condizioni climatiche rallentano lo sviluppo delle resistenze del calcestruzzo, come pure al disarmo e alla rimozione delle strutture di sostegno delle solette e delle travi. In caso di dubbio, è opportuno verificare la resistenza meccanica reale del calcestruzzo.

Le operazioni di disarmo delle strutture devono essere eseguite da personale specializzato, dopo l'autorizzazione del direttore dei lavori. Si dovrà tenere conto e prestare attenzione che sulle strutture da disarmare non vi siano carichi accidentali e temporanei, e verificare i tempi di maturazione dei getti in calcestruzzo.

È vietato disarmare le armature di sostegno se sulle strutture insistono carichi accidentali e temporanei.

*- Disarmanti*

L'impiego di disarmanti per facilitare il distacco delle casseforme non deve pregiudicare l'aspetto della superficie del calcestruzzo e la permeabilità, né influenzarne la presa, o causare la formazione di bolle e macchie.

La direzione dei lavori potrà autorizzare l'uso di disarmanti sulla base di prove sperimentali per valutarne gli effetti finali. In generale, le quantità di disarmante non devono superare i dosaggi indicati dal produttore. La stessa cosa vale per l'applicazione del prodotto.

*- Ripristini e stuccature*

<b>G.</b> <b>007 (0)</b>	<b>CRU_Centro Ricerca Universitaria</b> <i>Capitolato Speciale d'Appalto</i>	<b>CAPITOLATO SPECIALE D'APPALTO</b>
		Rev. 0 - Gennaio 2019
		Pag. 166 di 284

Nessun ripristino o stuccatura potrà essere eseguito dall'appaltatore dopo il disarmo delle strutture in calcestruzzo senza il preventivo controllo del direttore dei lavori.

Eventuali elementi metallici, quali chiodi o reggette che dovessero sporgere dai getti, dovranno essere tagliati almeno 1 cm sotto la superficie finita, e gli incavi risultanti dovranno essere accuratamente sigillati con malta fine di cemento ad alta adesione.

Gli eventuali fori e/o nicchie formate nel calcestruzzo dalle strutture di supporto dei casseri, devono essere riempiti e trattati in superficie con un materiale di qualità simile a quella del calcestruzzo circostante.

A seguito di tali interventi, la direzione dei lavori potrà richiedere, per motivi estetici, la ripulitura o la verniciatura delle superfici del getto con idonei prodotti.

#### *- Caricamento delle strutture disarmate*

Il caricamento delle strutture in cemento armato disarmate deve essere autorizzato dalla direzione dei lavori, che deve valutarne l'idoneità statica o in relazione alla maturazione del calcestruzzo e ai carichi sopportabili.

La direzione dei lavori potrà procedere alla misura delle deformazioni delle strutture dopo il disarmo, considerando l'azione del solo peso proprio.

#### *Prescrizioni specifiche per il calcestruzzo a faccia vista*

Affinché il colore superficiale del calcestruzzo, determinato dalla sottile pellicola di malta che si forma nel getto a contatto con la cassaforma, risulti il più possibile uniforme, il cemento utilizzato in ciascuna opera dovrà provenire dallo stesso cementificio ed essere sempre dello stesso tipo e classe. La sabbia, invece, dovrà provenire dalla stessa cava ed avere granulometria e composizione costante.

Le opere o i costituenti delle opere a faccia a vista, che dovranno avere lo stesso aspetto esteriore, dovranno ricevere lo stesso trattamento di stagionatura. In particolare, si dovrà curare che l'essiccamento della massa del calcestruzzo sia lento e uniforme.

Si dovranno evitare condizioni per le quali si possano formare efflorescenze sul calcestruzzo. Qualora queste apparissero, sarà onere dell'appaltatore eliminarle tempestivamente mediante spazzolatura, senza impiego di acidi. Le superfici finite e curate – come indicato ai punti precedenti – dovranno essere adeguatamente protette, se le condizioni ambientali e di lavoro saranno tali da poter essere causa di danno in qualsiasi modo alle superfici stesse. Si dovrà evitare che vengano prodotte sulla superficie finita scalfitture, macchie o altri elementi che ne pregiudichino la durabilità o l'estetica.

Si dovranno evitare, inoltre, macchie di ruggine dovute alla presenza temporanea dei ferri di ripresa. In tali casi, occorrerà prendere i dovuti provvedimenti, evitando che l'acqua piovana scorra sui ferri e, successivamente, sulle superfici finite del getto.

Qualsiasi danno o difetto della superficie finita del calcestruzzo dovrà essere eliminato a cura dell'appaltatore, con i provvedimenti preventivamente autorizzati dal direttore dei lavori.

Tutti gli elementi, metallici e non, utilizzati per la legatura e il sostegno dei casseri dovranno essere rimossi dopo la scasseratura.

#### *Difetti superficiali delle strutture, cause e rimedi*

I difetti superficiali del calcestruzzo influenzano non solo le sue caratteristiche estetiche, ma anche quelle di durabilità.

I più frequenti difetti superficiali sono riportati nelle tabelle che seguono, con le indicazioni relative alle cause e ai rimedi che devono essere adottati.

Tabella 58.7 - Nidi di ghiaia

Nidi di ghiaia (presenza di aggregato grosso non ricoperto da malta cementizia)		
Cause		Rimedi
Progettuali	Sezione con forte congestione dei ferri di armatura e mancanza di spazio per l'introduzione dei vibratorii	Adeguare la disposizione delle armature
Casseforme	Giunti non a tenuta, che permettono la fuoriuscita di acqua, boiaccia o malta	Adeguare le casseforme
Proprietà del calcestruzzo fresco	Carenza di fini, scarsa lavorabilità o eccesso	Correggere la miscela

<b>G.</b> <b>007 (0)</b>	<b>CRU_Centro Ricerca Universitaria</b> <i>Capitolato Speciale d'Appalto</i>	<b>CAPITOLATO SPECIALE D'APPALTO</b>
		Rev. 0 - Gennaio 2019
		Pag. 167 di 284

	d'acqua, indurimento anticipato, diametro massimo degli aggregati in relazione alle dimensioni del getto	
Messa in opera	Calcestruzzo lasciato cadere da un'altezza eccessiva, carico eccessivo di calcestruzzo nelle casseforme, tramogge di carico inesistenti o inefficaci, spostamento orizzontale del calcestruzzo	Correggere la messa in opera
Compattazione	Vibratori sottodimensionati per potenza, frequenza o ampiezza, tempo di vibrazione troppo breve o eccessivo, distanza eccessiva tra i punti di vibrazione, numero di vibratori insufficiente	Correggere l'usodei vibratori

Tabella 58.8 - Vuoti sulla superficie del getto contro cassaforma

Cavità singole sulla superficie di forma irregolare e dimensione fino a 20 mm		
Cause		Rimedi
Progettuali	Superfici di getto in contropendenza o con interferenze	-
Casseforme	Superfici delle casseforme impermeabili, poco bagnabili, troppo flessibili, e con agente disarmante inadeguato	Adeguare il disarmante
Condizioni operative	Agente disarmante applicato in misura eccessiva o non nebulizzato, temperatura del calcestruzzo troppo elevata	Correggere l'applicazione del disarmante
Proprietà del calcestruzzo fresco	Sabbia troppo ricca in fini, lavorabilità inadeguata, dosaggio eccessivo in cemento o materiale pozzolanico, contenuto d'aria troppo alto, calcestruzzo troppo viscoso	Correggere la miscela
Messa in opera	Messa in opera del calcestruzzo discontinua o troppo lenta, portata della pompa o delle tubazioni inadeguata	Assicurare la continuità del getto
Compattazione	Ampiezza di vibrazione eccessiva, vibratore mantenuto fermo e/o parzialmente immerso, vibrazione esterna inadeguata	Correggere il metodo di vibrazione



<b>G.</b> <b>007 (0)</b>	<b>CRU_Centro Ricerca Universitaria</b> <i>Capitolato Speciale d'Appalto</i>	<b>CAPITOLATO SPECIALE D'APPALTO</b>
		Rev. 0 - Gennaio 2019
		Pag. 168 di 284

Tabella 58.9 - Giunti delle casseforme in evidenza

Superfici dei giunti con evidenza di aggregati fini o grossi carenti in cemento, generalmente delimitati da superfici scure		
Cause		Rimedi
Casseforme	Mancanza di tenuta nei giunti delle casseforme o nei raccordi di fissaggio, con sigillatura inadeguata	Adeguare le casseforme
Condizioni operative	Spostamento laterale del calcestruzzo	Correggere il metodo di messa in opera
Proprietà del calcestruzzo fresco	Eccesso di acqua, calcestruzzo troppo fluido, e/o carenti in pasta cementizia	Correggere l'applicazione del disarmante e adeguare la miscela
Messa in opera	Tempo di attesa eccessivo tra la posa del calcestruzzo e la compattazione	Assicurare la continuità del getto
Compattazione	Eccessiva ampiezza o frequenza della vibrazione in relazione alla dimensione delle casseforme	Correggere la vibrazione

Tabella 58.10 - Aggregati affioranti sulla superficie del calcestruzzo a vista

Aggregati affioranti sulla superficie del calcestruzzo a vista (superfici chiazzate di chiaro o di scuro, presenza di macchie aventi dimensioni simili a quelle dell'aggregato)		
Cause		Rimedi
Casseforme	Troppo flessibili	Adeguare le casseforme
Proprietà del calcestruzzo fresco	Aggregati carenti nel contenuto in fini, granulometria non corretta, aggregato leggero con calcestruzzo troppo fluido	Adeguare la miscela
Compattazione	Vibrazione esterna eccessiva, o vibrazione eccessiva di calcestruzzo leggero	Correggere il sistema di vibrazione

Tabella 58.11 - Fessure di assestamento

Fessure di assestamento (anche corte, di ampiezza variabile e disposte orizzontalmente)		
Cause		Rimedi
Progettuali	Elementi sottili e complessi con difficoltà di accesso per il calcestruzzo e vibratorii, spessore del copriferro inadeguato	Adeguare/verificare la geometria
Casseforme	Casseforme inadeguate e dalle superfici ruvide	Adeguare le casseforme
Condizioni operative	Discontinuità nelle operazioni di getto con tempi eccessivi durante la messa in opera del calcestruzzo (ad esempio, tra le colonne e i solai o le travi)	Assicurare la continuità del getto
Proprietà del calcestruzzo fresco	Composizione granulometrica inadeguata, calcestruzzo troppo fluido, cemento con presa troppo rapida	Verificare la miscela

<b>G.</b> <b>007 (0)</b>	<b>CRU_Centro Ricerca Universitaria</b> <i>Capitolato Speciale d'Appalto</i>	<b>CAPITOLATO SPECIALE D'APPALTO</b>
		Rev. 0 - Gennaio 2019
		Pag. 169 di 284

Messa in opera	Discontinua	Assicurare la continuità del getto
Compattazione	Vibrazione ad immersione troppo prossima alle casseforme, vibrazione a cassaforma eccessiva	Adeguare la vibrazione

Tabella 58.12 - Variazioni di colore

Variazioni di colore (variazioni di colore sulla superficie in evidenza poche ore dopo la rimozione delle casseforme)		
Cause		Rimedi
Progettuali	Ferri di armatura molto vicini alle casseforme	Adeguare il copriferro
Casseforme	Variazioni nelle proprietà di assorbimento superficiale, reazione fra il calcestruzzo e la superficie della cassaforma, reazione con l'agente disarmante, perdita di boiaccia in corrispondenza dei giunti	Correggere le casseforme
Proprietà del calcestruzzo fresco	Granulometria inadeguata degli aggregati, miscelazione non completa, calcestruzzo troppo scorrevole, vibrazione eccessiva	Adeguare la miscela
Messa in opera	Segregazione dei costituenti, consistenza troppo fluida	Aggiustare la consistenza
Compattazione	Vibrazione ad immersione troppo prossima alle casseforme, vibrazione a cassaforma eccessiva	Correggere la vibrazione

Tabella 58.13 - Striature di sabbia e acqua

Striature di sabbia e acqua (variazioni di colore o di ombre dovute alla separazione di particelle fini)		
Cause		Rimedi
Casseforme	Mancanza di tenuta delle casseforme, acqua in eccesso sul fondo della cassaforma risalente durante il getto	Adeguare le casseforme, drenare e asciugare l'acqua
Condizioni operative	Temperatura bassa, calcestruzzo con eccesso di acqua	Adottare una protezione per le casseforme
Proprietà del calcestruzzo fresco	Scarso o eccessivamente ricco di fini, miscela arida, con insufficiente contenuto di pasta	Adeguare la miscela
Messa in opera	Troppo veloce	Correggere la messa in opera
Compattazione	Vibrazione e/o ampiezza di vibrazione eccessive	Adeguare la vibrazione

Tabella 58.14 - Delimitazione degli strati

Delimitazione degli strati (zone di colore scuro tra gli strati nel calcestruzzo)		
Cause		Rimedi
Casseforme	Troppo deformabili	Irrigidire le casseforme

<b>G.</b> <b>007 (0)</b>	<b>CRU_Centro Ricerca Universitaria</b> <i>Capitolato Speciale d'Appalto</i>	<b>CAPITOLATO SPECIALE D'APPALTO</b>
		Rev. 0 - Gennaio 2019
		Pag. 170 di 284

Condizioni operative	Temperatura troppo elevata, mancanza di continuità nella posa del calcestruzzo e riprese di getto a freddo	Adeguare il mantenimento della lavorabilità
Proprietà del calcestruzzo fresco	Troppo bagnato con tendenza all'essudamento, presa rapida	Adeguare la miscela
Messa in opera	Troppo lenta, attrezzature o mano d'opera inadeguate	Correggere la messa in opera
Compattazione	Carenze nella vibrazione, difetto di penetrazione dei vibratorii attraverso gli strati	Adeguare la vibrazione

Tabella 58.15 - Giunti freddi

Giunti freddi (vuoti, nidi di ghiaia, variazioni di colore ai bordi delle riprese, bordo superiore del calcestruzzo non connesso allo strato inferiore)		
Cause		Rimedi
Progettuali	Spazio insufficiente per inserire il vibratore	Adeguare i sistemi di vibrazione
Condizioni operative	Mancanza di coordinamento fra la messa in opera e la compattazione o sistema di vibrazione inadeguato, messa in opera nel momento in cui lo strato inferiore del calcestruzzo ha già iniziato ad indurire	Continuità della messa in opera e della vibrazione
Proprietà del calcestruzzo fresco	Elevata perdita di lavorabilità e indurimento troppo rapido	Migliorare la miscela
Messa in opera	Strati troppo profondi, tempi di attesa eccessivi nella messa in opera dei vari strati	Adeguare le procedure di esecuzione
Compattazione	Vibrazione insufficiente, impossibilità di conferire continuità al getto inserendo il vibratore negli strati contigui, mancato inserimento dei vibratorii nello strato sottostante	Adeguare la vibrazione

Tabella 58.16 - Marcatura delle casseforme

Marcatura delle casseforme (irregolarità sulla superficie in corrispondenza delle giunzioni delle casseforme, o come conseguenza di difetti delle casseforme)		
Cause		Rimedi
Progettuali	Giunti di costruzione in corrispondenza di una variazione nella direzione delle casseforme	-
Casseforme	Inadeguate al tipo di getto (dimensioni del getto, pressione sulle casseforme) e di messa in opera, facilmente deformabili	Adeguare le casseforme

<b>G.</b> <b>007 (0)</b>	<b>CRU_Centro Ricerca Universitaria</b> <i>Capitolato Speciale d'Appalto</i>	<b>CAPITOLATO SPECIALE D'APPALTO</b>
		Rev. 0 - Gennaio 2019
		Pag. 171 di 284

Condizioni operative	Sistema di ancoraggio delle casseforme inadeguato, eccessivo accumulo di calcestruzzo prima della sua distribuzione	Correggere il sistema di ancoraggio e le procedure di getto
Proprietà del calcestruzzo fresco	Eccessivo ritardo nell'indurimento del calcestruzzo	Migliorare la miscela
Messa in opera	Troppo lenta	Accelerare la messa in opera
Compattazione	Ampiezza di vibrazione eccessiva, disomogenea distribuzione dei punti di immersione dei vibrator	Adeguare la vibrazione

### 3.2.6. STRUTTURE IN ACCIAIO

Composizione degli elementi strutturali

#### *Spessori limite*

È vietato l'uso di profilati con spessore  $t < 4$  mm.

Una deroga può essere consentita fino ad uno spessore  $t = 3$  mm per opere sicuramente protette contro la corrosione, quali, per esempio, tubi chiusi alle estremità e profili zincati, oppure opere non esposte agli agenti atmosferici.

Le limitazioni di cui sopra non riguardano gli elementi e i profili sagomati a freddo.

#### *Problematiche specifiche*

Si può far riferimento a normative di comprovata validità, in relazione ai seguenti aspetti specifici:

- preparazione del materiale;
- tolleranze degli elementi strutturali di fabbricazione e di montaggio;
- impiego dei ferri piatti;
- variazioni di sezione;
- intersezioni;
- collegamenti a taglio con bulloni normali e chiodi;
- tolleranze foro-bullone;
- interassi dei bulloni e dei chiodi;
- distanze dai margini;
- collegamenti ad attrito con bulloni ad alta resistenza;
- collegamenti saldati;
- collegamenti per contatto.

#### *Giunti di tipo misto*

In uno stesso giunto è vietato l'impiego di differenti metodi di collegamento di forza (per esempio, saldatura e bullonatura o chiodatura), a meno che uno solo di essi sia in grado di sopportare l'intero sforzo.

Unioni ad attrito con bulloni ad alta resistenza

#### *Serraggio dei bulloni*

Per il serraggio dei bulloni si devono usare chiavi dinamometriche a mano, con o senza meccanismo limitatore della coppia applicata, o chiavi pneumatiche con limitatore della coppia applicata. Tutte, peraltro, devono essere tali da garantire una precisione non minore di  $\pm 5\%$ .

Per verificare l'efficienza dei giunti serrati, il controllo della coppia torcente applicata può essere effettuato in uno dei seguenti modi:

- si misura con chiave dinamometrica la coppia richiesta per far ruotare ulteriormente di  $10^\circ$  il dado;
- dopo aver marcato dado e bullone per identificare la loro posizione relativa, il dado deve essere prima allentato con una rotazione almeno pari a  $60^\circ$  e poi riserrato, controllando se l'applicazione della coppia prescritta riporta il dado nella posizione originale.

<b>G.</b> <b>007 (0)</b>	<b>CRU_Centro Ricerca Universitaria</b> <i>Capitolato Speciale d'Appalto</i>	<b>CAPITOLATO SPECIALE D'APPALTO</b>
		Rev. 0 - Gennaio 2019
		Pag. 172 di 284

Se in un giunto anche un solo bullone non risponde alle prescrizioni circa il serraggio, tutti i bulloni del giunto devono essere controllati.

La taratura delle chiavi dinamometriche deve essere certificata prima dell'inizio lavori da un laboratorio ufficiale di cui all'art. 59 del D.P.R. n. 380/2001

#### *Prescrizioni particolari*

Quando le superfici comprendenti lo spessore da bullonare per una giunzione di forza non abbiano giacitura ortogonale agli assi dei fori, i bulloni devono essere piazzati con interposte rosette cuneiformi, tali da garantire un assetto corretto della testa e del dado e da consentire un serraggio normale.

#### *Unioni saldate*

La saldatura degli acciai dovrà avvenire con uno dei procedimenti all'arco elettrico codificati secondo la norma **UNI EN ISO 4063:2011** (Saldatura e tecniche affini - Nomenclatura e codificazione numerica dei processi).

È ammesso l'uso di procedimenti diversi purché sostenuti da adeguata documentazione teorica e sperimentale.

Tutti i procedimenti di saldatura dovranno essere qualificati secondo la norma **UNI EN ISO 15614-1:2017** (Specificazione e qualificazione delle procedure di saldatura per materiali metallici - Prove di qualificazione della procedura di saldatura - Parte 1: Saldatura ad arco e a gas degli acciai e saldatura ad arco del nichel e leghe di nichel). Le durezze eseguite sulle macrografie non dovranno essere superiori a 350 HV30.

Per la saldatura ad arco di prigionieri di materiali metallici (saldatura ad innesco mediante sollevamento e saldatura a scarica di condensatori ad innesco sulla punta) si applica la norma:

**UNI EN ISO 14555:2017** (Saldatura - Saldatura ad arco di prigionieri di materiali metallici).

Le prove di qualifica dei saldatori, degli operatori e dei procedimenti dovranno essere eseguite da un ente terzo. In assenza di prescrizioni in proposito, l'ente sarà scelto dal costruttore secondo criteri di competenza e di indipendenza.

Sono richieste caratteristiche di duttilità, snervamento, resistenza e tenacità in zona fusa e in zona termica alterata non inferiori a quelle del materiale base.

Nell'esecuzione delle saldature dovrà, inoltre, essere rispettata la norma **UNI EN 1011** (parti 1 e 2) per gli acciai ferritici

**UNI EN 1011-1:2009** - Saldatura - Raccomandazioni per la saldatura di materiali metallici - Parte 1: Guida generale per la saldatura ad arco;

**UNI EN 1011-2:2005** - Saldatura - Raccomandazioni per la saldatura dei materiali metallici - Parte 2: Saldatura ad arco di acciai ferritici.

e la norma **UNI EN 1011:2009** (parte 3) per gli acciai inossidabili.

**UNI EN 1011-3:2005** - Saldatura - Raccomandazioni per la saldatura dei materiali metallici - Parte 3: Saldatura ad arco degli acciai inossidabili

Per la preparazione dei lembi si applicherà, salvo casi particolari, la norma **UNI EN ISO 9692-1:2013** (Saldatura e procedimenti connessi - Raccomandazioni per la preparazione dei giunti - Parte 1: Saldatura manuale ad arco con elettrodi rivestiti, saldatura ad arco con elettrodo fusibile sotto protezione di gas, saldatura a gas, saldatura TIG e saldatura mediante fascio degli acciai).

Le saldature saranno sottoposte a controlli non distruttivi finali per accertare la corrispondenza ai livelli di qualità stabiliti dal progettista sulla base delle norme applicate per la progettazione.

In assenza di tali dati, per strutture non soggette a fatica si adotterà il livello C della norma:

**UNI EN ISO 5817:2014** (Saldatura - Giunti saldati per fusione di acciaio, nichel, titanio e loro leghe (esclusa la saldatura a fascio di energia) - Livelli di qualità delle imperfezioni. Per strutture soggette a fatica, invece, si adotterà il livello B della stessa norma

L'entità e il tipo di tali controlli, distruttivi e non distruttivi, in aggiunta al controllo visivo al 100%, saranno definiti dal collaudatore e dal direttore dei lavori. Per i cordoni ad angolo o giunti a parziale penetrazione, si useranno metodi di superficie (per esempio, liquidi penetranti o polveri magnetiche). Per i giunti a piena penetrazione, invece, oltre a quanto sopra previsto, si useranno metodi volumetrici, e cioè raggi X o gamma o ultrasuoni per i giunti testa a testa, e solo ultrasuoni per i giunti a T a piena penetrazione.

Per le modalità di esecuzione dei controlli e i livelli di accettabilità si potrà fare utile riferimento alle prescrizioni della norma **UNI EN ISO 17635:2017** (Controllo non distruttivo delle saldature - Regole generali per i materiali metallici).

Tutti gli operatori che eseguiranno i controlli dovranno essere qualificati, secondo la norma **UNI EN ISO 9712:2012** (Prove non distruttive - Qualificazione e certificazione del personale addetto alle prove non distruttive),

Il costruttore deve corrispondere a determinati requisiti. In relazione alla tipologia dei manufatti realizzati mediante giunzioni saldate, il costruttore deve essere certificato secondo la norme

<b>G.</b> <b>007 (0)</b>	<b>CRU_Centro Ricerca Universitaria</b> <i>Capitolato Speciale d'Appalto</i>	<b>CAPITOLATO SPECIALE D'APPALTO</b>
		Rev. 0 - Gennaio 2019
		Pag. 173 di 284

**UNI EN ISO 3834-2:2006** - Requisiti di qualità per la saldatura per fusione dei materiali metallici - Parte 2: Requisiti di qualità estesi;

**UNI EN ISO 3834-4:2006** - Requisiti di qualità per la saldatura per fusione dei materiali metallici - Parte 4: Requisiti di qualità elementari.

Il livello di conoscenza tecnica del personale di coordinamento delle operazioni di saldatura deve corrispondere ai requisiti della normativa di comprovata validità, riassunti nella tabella 65.1. La certificazione dell'azienda e del personale dovrà essere operata da un ente terzo, scelto, in assenza di prescrizioni, dal costruttore, secondo criteri di indipendenza e di competenza.

Tabella 65.1 - Tipi di azione sulle strutture soggette a fatica in modo più o meno significativo

Tipo di azione sulle strutture Riferimento	Strutture soggette a fatica in modo non significativo			Strutture soggette a fatica in modo significativo
	A	B	C	D
Materiale base: spessore minimo delle membrature	S235, s <=30mm S275, s <= 30mm	S355, s <=30mm S235 S275	S235 S275 S355 S460, s <=30mm	S235 S275 S355 S460 <sup>1</sup> Acciai inossidabili e altri acciai non esplicitamente menzionati <sup>1</sup>
Livello dei requisiti di qualità secondo la norma UNI EN ISO 3834	Elementare UNI EN ISO 3834-4:2006	Medio UNI EN ISO 3843-3:2006	Medio UNI EN ISO 3834-3:2006	Completo UNI EN ISO 3834-2:2006
Livello di conoscenza tecnica del personale di coordinamento della saldatura secondo la norma UNI EN 719	Di base	Specifico	Completo	Completo
<sup>1</sup> Vale anche per strutture non soggette a fatica in modo significativo.				

#### Raccomandazioni e procedure

**UNI EN ISO 15614-1:2017** - Specificazione e qualificazione delle procedure di saldatura per materiali metallici - Prove di qualificazione della procedura di saldatura - Parte 1: Saldatura ad arco e a gas degli acciai e saldatura ad arco del nichel e leghe di nichel;

**UNI EN ISO 4063:2011** - Saldatura e tecniche affini - Nomenclatura e codificazione numerica dei processi

**UNI EN 1011-1:2009** - Saldatura - Raccomandazioni per la saldatura di materiali metallici - Parte 1: Guida generale per la saldatura ad arco

**UNI EN 1011-2:2005** - Saldatura - Raccomandazioni per la saldatura dei materiali metallici - Parte 2: Saldatura ad arco di acciai ferritici

**UNI EN 1011-3:2005** - Saldatura - Raccomandazioni per la saldatura dei materiali metallici - Parte 3: Saldatura ad arco degli acciai inossidabili

**UNI EN 1011-4:2005** - Saldatura - Raccomandazioni per la saldatura dei materiali metallici - Parte 4: Saldatura ad arco dell'alluminio e delle leghe di alluminio

**UNI EN 1011-5:2004** - Saldatura - Raccomandazioni per la saldatura di materiali metallici - Parte 5: Saldatura degli acciai placcati

#### Preparazione dei giunti

**UNI EN ISO 9692-1:2013** - Saldatura e procedimenti connessi - Raccomandazioni per la preparazione dei giunti - Parte 1: Saldatura manuale ad arco con elettrodi rivestiti, saldatura ad arco con elettrodo fusibile sotto protezione di gas, saldatura a gas, saldatura TIG e saldatura mediante fascio degli acciai.

#### Apparecchi di appoggio

La concezione strutturale deve prevedere facilità di sostituzione degli apparecchi di appoggio, nel caso in cui questi abbiano vita nominale più breve di quella della costruzione alla quale sono connessi.

<b>G.</b> <b>007 (0)</b>	<b>CRU_Centro Ricerca Universitaria</b> <i>Capitolato Speciale d'Appalto</i>	<b>CAPITOLATO SPECIALE D'APPALTO</b>
		Rev. 0 - Gennaio 2019
		Pag. 174 di 284

## Approvvigionamento materiali da costruzione

Tutti i materiali impiegati dovranno essere qualificati e marcati CE ai sensi della Direttiva 89/106/CEE, recepita dal DPR n.246/93.

Sarà ammesso solo l'uso di acciai con caratteristiche meccaniche non inferiori a quelle dell'acciaio S355 secondo quanto previsto dalle norme EN 10025 (è ammesso l'uso di acciai CORTEN solo dove espressamente previsti nel progetto).

La marcatura dovrà risultare leggibile ed il produttore dovrà accompagnare la fornitura con l'attestato di controllo e la dichiarazione che il prodotto è qualificato.

L'Appaltatore dovrà esibire gli ordini effettuati per i materiali da impiegare contenenti le specifiche tecniche richieste a progetto, i controlli e le certificazioni cui i materiali stessi dovranno essere sottoposti. In particolare, se non diversamente indicato a progetto, le lamiere dovranno essere approvvigionate con tolleranza sullo spessore classe A UNI EN 10029.

Insieme con gli ordini emessi l'Appaltatore dovrà esibire le relative conferme d'ordine da parte del produttore, con esplicita accettazione delle specifiche tecniche richieste e indicazione dei tempi di consegna.

Qualora l'Appaltatore impieghi materiale giacente a magazzino ne dovrà fornire la documentazione d'origine del Produttore.

## Disegni di fabbricazione

Prima dell'approvvigionamento dei materiali l'Appaltatore dovrà presentare alla Direzione Lavori, in copia riproducibile, i disegni di fabbricazione controfirmati, redatti dall'Appaltatore in conformità al progetto esecutivo ed alle specifiche tecnologie utilizzate dall'officina e contenenti tutti i dettagli costruttivi che saranno realizzati.

L'Appaltatore dovrà consegnare una relazione di calcolo contenente la verifica dell'idoneità degli eventuali dettagli modificati proposti, le modalità di montaggio e varo con indicazione di schemi statici transitori e con le verifiche complete della struttura durante le operazioni di montaggio.

L'Appaltatore dovrà inoltre consegnare il PROGETTO COSTRUTTIVO DI DETTAGLIO di tutte le opere provvisorie eventualmente necessarie per il montaggio della carpenteria metallica.

I disegni di fabbricazione consegnati dall'Appaltatore dovranno in particolare contenere le seguenti indicazioni:

- diametri e classi dei bulloni impiegati; di regola si dovranno impiegare bulloni sia normali che ad alta resistenza dei seguenti diametri: D = 12, 14, 16, 18, 20, 22, 24, 27 mm. È ammesso solo l'uso di bulloni neri; i bulloni zincati sono ammessi solo per esplicita accettazione del progettista ed in ogni caso devono essere ordinati specificatamente per zincatura (ossia il bullone deve essere costruito per la zincatura a caldo);
- tipologia del collegamento se ad attrito o a taglio; in particolare per i giunti ad attrito saranno impiegati bulloni precaricati a serraggio controllato; è ammesso l'uso di bulloni HRC a serraggio controllato meccanicamente (con rottura del codolo) secondo quanto previsto dalle norme armonizzate EN 14399-10 e, per quanto non in contrasto con la suddetta norma, le norme NF E 25-812
- diametri dei fori in funzione dei bulloni e della tipologia di collegamento;
- coppie di serraggio;
- elementi di posizionamento dei pioli di collegamento travi/soletta, con particolare attenzione ad evitare possibili interferenze con gli elementi costruttivi degli elementi di solette e solai. Sulle travi principali è ammesso solo l'utilizzo di pioli elettrosaldati tipo Nelson secondo norme UNI EN ISO 13918 in acciaio ex ST 37-3K (S235J2G3+C450) con caratteristiche meccaniche a rottura, snervamento e duttilità non inferiori a  $f_y > 350$  MPa,  $f_u > 450$  MPa, allungamento  $> 15\%$ , strizione  $> 50\%$ . È ammesso l'uso di pioli con connessione meccanica nelle travi secondarie.

- classi delle saldature con indicazione delle dimensioni dei cordoni;
- indicazione dei giunti d'officina e dei giunti in opera;
- contrefrecce d'officina;
- schemi e fasi di montaggio con il progetto costruttivo di dettaglio di eventuali opere provvisorie necessarie;

In particolare, per quanto riguarda le saldature, i disegni di fabbricazione dovranno riportare tutti i parametri tecnologici significativi, ovvero:

- procedimenti di saldatura
- preparazioni dei lembi
- materiali d'apporto
- specifiche tecniche di fabbricazione, controllo (in officina e in cantiere) e collaudo.

I disegni di fabbricazione dovranno essere corredati di distinta materiali contenente, numero, qualità, dimensioni, provenienza e peso teorico di ciascun elemento costituente la struttura.

Dovranno inoltre far riferimento a disegni di montaggio che indichino la collocazione del singolo elemento e che consentano alla Direzione Lavori il controllo di rispondenza rispetto al progetto esecutivo.

<b>G.</b> <b>007 (0)</b>	<b>CRU_Centro Ricerca Universitaria</b> <i>Capitolato Speciale d'Appalto</i>	<b>CAPITOLATO SPECIALE D'APPALTO</b>
		Rev. 0 - Gennaio 2019
		Pag. 175 di 284

Gli ordini per gli approvvigionamenti dei materiali dovranno essere emessi dopo l'approvazione da parte della Direzione Lavori dei disegni di fabbricazione presentati dall'Appaltatore.

#### Lavorazioni di officina

Una volta emesso l'ordine di approvvigionamento del materiale, le lavorazioni di officina, intese come prefabbricazione delle carpenterie metalliche, verranno comunque precedute da due ulteriori fasi di controllo, una documentale ed una di collaudo dei materiali.

Presentazione documentazione tecnica

Prima di dar corso alle lavorazioni l'Appaltatore dovrà sottoporre alla Direzione Lavori la seguente documentazione:

- piano di fabbricazione e controlli, che riassumerà tecnologie, metodologie e sistemi di controllo utilizzati dall'officina per garantire la qualità attesa;
- piano di utilizzo e rintracciabilità dei materiali approvvigionati, con riferimento a: posizioni e marche di officina, marcatura di qualificazione del prodotto cui al paragrafo 11.3.1 "Prescrizioni comuni a tutti i tipi di acciaio" delle Norme Tecniche per le Costruzioni di cui al D.M. 14.01.08.
- estremi di identificazione dei relativi documenti di collaudo

Collaudo tecnologico di stabilimento.

Tutti i materiali destinati alla costruzione di strutture in acciaio dovranno essere collaudati prima dell'inizio delle rispettive lavorazioni, con riferimento al piano di fabbricazione.

Particolare attenzione verrà posta nei controlli di assenza di sfogliature ed inclusioni con riferimento a dettagli costruttivi che contemplino azioni ortogonali al piano di laminazione.

E' fatto obbligo all'Appaltatore di avvertire la Direzione Lavori dell'arrivo nella sua officina dei materiali che saranno impiegati nella costruzione e di concordare con la Direzione Lavori la data di ciascuna operazione di collaudo.

Le prove sui materiali si svolgeranno presso i Laboratori Ufficiali indicati dalla Direzione Lavori.

La Direzione Lavori potrà, a suo insindacabile giudizio, autorizzare l'effettuazione delle prove presso i laboratori degli stabilimenti di produzione, purché questi siano forniti dei mezzi e delle attrezzature necessarie, tarate e controllate da un Laboratorio Ufficiale, ai sensi dell'art. 20 della legge 05/11/1971 n. 1086.

L'entità dei lotti da sottoporre a collaudo, il numero e le modalità di prelievo dei campioni, saranno di regola conformi alle norme UN EN ISO377, UNI 552, UNI EN 1002-1, UNI EN 10045-1. La Direzione Lavori ha comunque la facoltà di prelevare in qualunque momento della lavorazione campioni di materiali da sottoporre a prova presso laboratori di sua scelta per verificarne la rispondenza alle Norme di accettazione ed ai requisiti di progetto.

Si precisa che tutti gli acciai dei gradi JR, JO, J2, K2 da impiegare nelle costruzioni dovranno essere sottoposti, in sede di collaudo tecnologico, al controllo della resilienza. Per ogni operazione di collaudo sarà redatto apposito verbale, che sarà firmato dalla Direzione Lavori e dall'Appaltatore.

Di questo verbale sarà consegnato l'originale alla Direzione Lavori.

Un'altra copia sarà conservata dall'Appaltatore che avrà l'obbligo di esibirla a richiesta della Direzione Lavori, come specificato al successivo paragrafo.

#### Prefabbricazione

Le lavorazioni di officina saranno effettuate secondo quanto previsto nell'apposito Piano di fabbricazione.

Per quanto riguarda le tolleranze esecutive si fa riferimento alla norma UNI EN 1090 se non diversamente indicato a progetto. Eventuali deroghe adeguatamente motivate, dovranno essere esplicitamente approvate dalla Direzione Lavori. Deroghe non esplicitamente autorizzate, ancorché contenute nel piano di fabbricazione, non saranno accettate.

Per ciascuna opera singola o per prototipi di ciascuna serie di opere è prescritto il premontaggio in officina. Eventuali deroghe dovranno essere esplicitamente autorizzate dalla Direzione Lavori.

Alla Direzione Lavori è riservata comunque la facoltà di eseguire in ogni momento della lavorazione tutti i controlli che riterrà opportuni per accertare che i materiali impiegati siano quelli collaudati, che le strutture siano conformi ai disegni di progetto e che le stesse siano eseguite a perfetta regola d'arte.

In particolare l'Appaltatore dovrà attenersi alle seguenti disposizioni:

- il raddrizzamento e lo spianamento, quando necessari, devono essere fatti preferibilmente con dispositivi agenti per pressione.
- possono essere usati i riscaldamenti locali (caldo), purché programmati in modo da evitare eccessive concentrazioni di tensioni residue e di deformazioni permanenti. In particolare per acciai termomeccanici eventuali trattamenti termici dovranno essere autorizzati dal produttore con riferimento al ciclo produttivo.
- è ammesso il taglio a ossigeno purché regolare.
- i tagli irregolari devono essere ripassati con la smerigliatrice;
- i fori per bulloni devono essere eseguiti col trapano con assoluto divieto dell'uso della fiamma e presentare superficie interna cilindrica liscia e priva di screpolature e cricche; per le giunzioni con bulloni (normali



<b>G.</b> <b>007 (0)</b>	<b>CRU_Centro Ricerca Universitaria</b> <i>Capitolato Speciale d'Appalto</i>	<b>CAPITOLATO SPECIALE D'APPALTO</b>
		Rev. 0 - Gennaio 2019
		Pag. 176 di 284

e ad alta resistenza), le eventuali sbavature sul perimetro del foro dovranno essere asportate mediante molatura locale;

- l'uso di punzonatrici deve essere esplicitamente ammesso a progetto. Ne è consentito l'uso in forature ridotte di almeno 2 mm e successivamente alesate a diametro definitivo
- i bulloni ad alta resistenza, nel caso di collegamenti a taglio, non dovranno avere il gambo filettato per l'intera lunghezza; la lunghezza del tratto non filettato dovrà essere in generale maggiore di quella delle parti da serrare e si dovrà sempre far uso di rosette sotto la testa e sotto il dado; è tollerato che non più di mezza spira del filetto rimanga compresa nel foro;
- nelle unioni a taglio soggette a vibrazioni e/o inversione di sforzo dovranno essere sempre impiegati idonei dispositivi antisvitamento.
- i bulloni 8.8 o 10.9 dovranno essere sempre precaricati ed a serraggio controllato, in tal caso si può evitare l'impiego di tali dispositivi.
- per gli elementi di controvento e di diaframma soggetti ad inversione di carico i collegamenti bullonati dovranno comunque essere verificati ad attrito, almeno per la quota parte di carico alternato dovuta alle azioni variabili da traffico.
- nelle unioni ad attrito le superfici dovranno presentarsi pulite, prive cioè di olio, grasso, calamina, vernice.
- per coefficienti di attrito superiori a 0.3 si dovranno presentare adeguati test a comprova del coefficiente proposto, ed in ogni caso per superfici verniciate. Al riguardo si fa riferimento ai codici UNI EN 1993.1.1, 1993.1.8, UNI ENV 1090.1.

### Montaggio

L'Appaltatore sottoporrà al preventivo benestare della Direzione Lavori il sistema e le modalità esecutive che intende adottare, ferma restando la piena responsabilità dell'Appaltatore stessa per quanto riguarda l'esecuzione delle operazioni di montaggio, la loro rispondenza a tutte le norme di legge ed ai criteri di sicurezza che comunque possono riguardarle.

Il sistema prescelto potrà essere in alternativa a quello previsto a progetto purchè ne rispetti i livelli di sicurezza e sia idoneo a consentire la realizzazione della struttura in conformità alle disposizioni contenute nel progetto esecutivo ed in accordo ai tempi contrattuali.

Il progetto di montaggio deve contenere una descrizione esauriente del metodo e una dichiarazione dei livelli di sicurezza ottenuti. Dovrà dare evidenza, fra l'altro, dei seguenti aspetti:

- posizione e tipologia dei giunti di cantiere
- massima dimensione e peso dei singoli pezzi
- portata e raggio d'azione delle gru previste, con verifica dei relativi scarichi a terra
- identificazione di eventuali azioni orizzontali derivanti dal sistema di montaggio e di azioni verticali eccedenti i valori di progetto
- accessori per garantire accessi e operazioni sicure
- sequenza di montaggio e descrizione delle varie fasi
- verifiche di stabilità nelle fasi transitorie
- requisiti di controventature e/o pile provvisorie
- condizioni per la rimozione delle strutture provvisorie
- evidenza delle condizioni di particolare rischio
- contrefrecce, compreso i valori da controllare in via transitoria
- fasi di getto delle solette per strutture miste acciaio/cls

Il montaggio non potrà iniziare finchè il cantiere per i lavori di costruzione non soddisfi i requisiti del piano di sicurezza.

Prima di dar corso alla posa in opera degli impalcati dovrà essere consegnato alla Direzione Lavori un verbale di verifica del piano di posa degli stessi controfirmato dall'Appaltatore e dall'eventuale Subappaltatore, in segno di manifesta accettazione. In particolare si fa riferimento alle tolleranze di posa previste dalle norme EN 1090.1 e 1090.5.

Prima del posizionamento in opera degli elementi, indipendentemente dal metodo di montaggio/varo, si dovranno controllare:

- geometria di assemblaggio di ogni singolo concio
- accoppiamento tra conci contigui
- geometria di controventi e diaframmi, con verifica delle tolleranze foro/bullone
- controllo a spot degli spessori impiegati
- acquisizione dei certificati di approvazione da parte di Ente terzo di eventuali giunti saldati di cantiere (se richiesta)
- controlli di serraggio e relative superfici di accoppiamento per eventuali giunti bullonati eseguiti a piè d'opera.

<b>G. 007 (0)</b>	<b>CRU_Centro Ricerca Universitaria</b> <i>Capitolato Speciale d'Appalto</i>	<b>CAPITOLATO SPECIALE D'APPALTO</b>
		Rev. 0 - Gennaio 2019
		Pag. 177 di 284

Per le strutture composte, a fine posa in opera degli impalcati e prima di dar corso alle fasi di getto delle solette in c.a., si dovrà controllare quanto segue :

- corrispondenza tra irrigidenti d'anima e asse appoggi
- contromonte residue
- verifica delle reazioni con martinetti idraulici (se richiesta dalla DL)

Nell'impiego delle attrezzature di montaggio, l'Appaltatore è tenuta a rispettare le norme, le prescrizioni ed i vincoli che eventualmente fossero imposti da Enti, Uffici e persone responsabili riguardo alla zona interessata ed in particolare:

- per l'ingombro degli alvei nel caso di attraversamenti di corsi d'acqua;
- per le sagome da lasciare libere nei sovrappassi o sottopassi di strade, autostrade, ferrovie, e tramvie, ecc., quando richiesto;
- per le interferenze con servizi di soprassuolo e di sottosuolo.

Durante il carico, il trasporto, lo scarico, il deposito e il montaggio delle strutture, si dovrà porre la massima cura per evitare che siano deformate o soprasollecitate.

Le parti a contatto con funi, catene ed altri organi di sol-levamento dovranno essere opportunamente protette, tenuto conto tra l'altro che tutte le strutture, prima di essere trasferite a piè d'opera, devono essere trattate in officina con sabbiatura e, per le strutture con acciaio non autoprotetto, con una mano di primer.

Il montaggio sarà eseguito in modo che la struttura raggiunga la configurazione geometrica di progetto.

In particolare, per quanto riguarda le strutture a travata, si dovrà controllare che la contro freccia ed il posizionamento sugli apparecchi di appoggio siano conformi alle indicazioni di progetto, rispettando le tolleranze previste, con particolare riferimento alle norme EN 1090.1 e 1090.5

La stabilità delle strutture dovrà essere assicurata durante tutte le fasi costruttive e la rimozione dei collegamenti provvisori e di altri dispositivi ausiliari dovrà essere fatta solo quando essi risulteranno staticamente superflui.

Nei collegamenti con bulloni si dovrà procedere alla alesatura di quei fori che non risultino centrati e nei quali i bulloni previsti in progetto non entrino liberamente.

Se il diametro del foro alesato risulta superiore al diametro nominale del bullone oltre la tolleranza prevista dalle norme in vigore, si dovrà procedere alla sostituzione del bullone con uno di diametro superiore (per sostituzione di bulloni M27 è ammesso l'uso di bulloni M30).

Le superfici di contatto al montaggio, nei collegamenti ad attrito con bulloni ad alta resistenza devono presentarsi pulite, prive di olio, scaglie di laminazione, macchie di grasso. Eventuali vernici saranno ammesse soltanto se previste a progetto ed in conformità ai relativi test per la verifica del coefficiente di attrito.

È ammesso il serraggio dei bulloni con chiave idraulica purché questo sia controllato con chiave dinamometrica, la cui taratura dovrà risultare da certificato rilasciato da Laboratorio Ufficiale in data non anteriore a tre mesi.

Per ogni unione con bulloni l'Appaltatore effettuerà, alla presenza della Direzione Lavori, un controllo di serraggio sul numero di bulloni indicato dalla Direzione Lavori e comunque non inferiore al 10% del totale ed in ogni caso su non meno di quattro; se anche un solo bullone non rispondesse alle prescrizioni di serraggio, il controllo dovrà essere esteso a tutti i bulloni. Soltanto in caso di bulloni a precarico garantito meccanicamente il serraggio sarà controllato visivamente.

Dopo il completamento della struttura e prima della esecuzione della prova di carico, l'Appaltatore dovrà effettuare la ripresa della coppia di serraggio di tutti i bulloni costituenti le unioni dandone preventiva comunicazione alla Direzione Lavori.

Dovranno inoltre essere sottoposte a prova di carico, nello stabilimento di produzione, con un carico corrispondente al getto in opera incrementato del 50 %. Le frecce di prova dovranno essere inferiori alle corrispondenti teoriche ed i residui inferiori al 10 % delle frecce reali massime, con incrementi nulli per successive ripetizioni di carico.

Prima di dar corso al getto in opera si dovranno controllare :

- numero e diametro dei ferri
- materiale dei ferri di armatura
- entità dei copriferri reali

Il getto della soletta dovrà essere effettuato secondo le fasi di getto previste a progetto. Eventuali modifiche dovranno essere esplicitamente ammesse dal progettista.

Trattamenti protettivi . Verniciature

Indicazioni generali

La realizzazione dei trattamenti protettivi e la messa in opera degli elementi verniciati dovranno risultare in generale conformi alle norme EN ISO 12944.

In particolare, come già indicato nella parte sulle caratteristiche prestazionali dei materiali, si farà riferimento alla parte sulla progettazione (EN 12944-3), sulla preparazione dei pezzi e delle superfici (EN 12944-4) e sui cicli di verniciatura coerenti con i requisiti prestazionali (EN12944).

Per quanto riguarda la messa in opera si farà riferimento anche alla parte sulle prove (EN 12944-6) e sull'esecuzione (EN 12944-7).

<b>G.</b> <b>007 (0)</b>	<b>CRU_Centro Ricerca Universitaria</b> <i>Capitolato Speciale d'Appalto</i>	<b>CAPITOLATO SPECIALE D'APPALTO</b>
		Rev. 0 - Gennaio 2019
		Pag. 178 di 284

Le modalità di verifica degli spessori e delle caratteristiche del film possono prevedere prove in officina e in cantiere e verranno concordate con il Direttore dei Lavori sulla base della successione delle operazioni proposte dall'impresa (vedi punto precedente: lavorazioni di officina – piano di fabbricazione e controlli). Una volta approvato il piano di fabbricazione e controlli, restano a carico dell'impresa eventuali danneggiamenti al film di protezione derivanti dal montaggio e dallo stoccaggio.

In ogni caso, l'applicatore e l'impresa esecutrice forniranno una dichiarazione di conformità alle precedenti norme in relazione ai requisiti richiesti di durabilità e nell'ambiente di progetto, nonché la documentazione relativa alle prove sperimentali che confermino l'idoneità dei cicli.

L'impresa esecutrice proporrà alla Direzione Lavori un piano di manutenzione specifico per i cicli di protezione adottati, in coerenza con le indicazioni riportate sul progetto esecutivo. Il relativo documento, una volta approvato dalla Direzione Lavori, costituirà integrazione del piano di manutenzione generale del progetto esecutivo. Le operazioni di controllo e ripristino indicate in tale documento dovranno essere coerenti con le indicazioni della EN 12944-8 e i criteri di valutazione del degrado faranno riferimento alle EN 4628.

Normativa di riferimento

UNI EN ISO 12944 "Protezione dalla corrosione delle strutture di acciaio mediante verniciatura".

- 1 – Introduzione generale
- 2 – Classificazione degli ambienti
- 3 – Considerazioni sulla progettazione
- 4 – Tipi di superficie e loro preparazione
- 5 – Sistemi di verniciatura protettiva
- 6 – Prove di laboratorio per le prestazioni
- 7 – Esecuzione e sorveglianza dei lavori di verniciatura
- 8 – Stesura e specifiche per i lavori nuovi e di manutenzione

UNI EN ISO 4628 "Pitture e vernici – Valutazione del degrado dei rivestimenti".

- 1 – Introduzione generale e sistema di descrizione
- 2 – Valutazione del grado di vescicamento
- 3 – Valutazione del grado di arrugginimento
- 4 – Valutazione del grado di screpolatura
- 5 – Valutazione del grado di sfogliamento
- 6 – Valutazione del grado di sfarinamento con nastro
- 7 – Valutazione del grado di sfarinamento con velluto
- 8 – Valutazione del grado di sfogliamento e corrosione attorno a incisione
- 10 – Corrosione fiiforme

EN ISO 8501 "Preparation of steel substrates before application of paints and related products – Visual assessment of cleanliness".

- 1 – Overall removal of previous coating
- 2 – Localized removal of previous coating

UNI EN ISO 8502 "Preparazione di substrati di acciaio prima dell'applicazione di pitture"

- 3 – Prove per valutare la pulizia delle superfici – valutazione delle polveri
- 4 – Prove per valutare la pulizia delle superfici – valutazione probabilità condensazione
- 9 – Prove per valutare la pulizia delle superfici – determinazione sali solubili

EN ISO 8503 "Preparation of steel substrates before application of paints and related products – Surface roughness characteristics of blast-cleaned steel surface".

UNI EN ISO 11124 "Preparazione di substrati di acciaio prima dell'applicazione di pitture – Requisiti per abrasivi metallici per sabbiatura"

- 1 – Parte generale
- 3 – Graniglia rotonda ed angolare ad alto tenore di carbonio
- 4 – Graniglia rotonda a basso tenore di carbonio

UNI EN ISO 2409 "Prodotti vernicianti – Prove di squadrettatura"

UNI EN ISO 2808 "Pitture e vernici – Determinazione dello spessore del film"

UNI EN ISO 4624 "Pitture e vernici – Misura dell'adesione mediante prova di trazione"

UNI EN ISO 6279 "Pitture e vernici – Determinazione della resistenza all'umidità"

- 1 – Condensa continua
- 2 – Esposizione di provini ad atmosfera di acqua di condensa

UNI EN ISO 9227 "Prove di corrosione in atmosfere artificiali- Prove di nebbia salina"

<b>G.</b> <b>007 (0)</b>	<b>CRU_Centro Ricerca Universitaria</b> <i>Capitolato Speciale d'Appalto</i>	<b>CAPITOLATO SPECIALE D'APPALTO</b>
		Rev. 0 - Gennaio 2019
		Pag. 179 di 284

SSPQ-QP 3 “Standard procedure for evaluating qualification of shop painting applicators”

Trattamenti protettivi - Zincature

*Indicazioni generali*

Per le indicazioni sulla movimentazione e il montaggio delle parti in acciaio zincato si farà in generale riferimento alla EN 14713.

Le modalità di verifica degli spessori e delle caratteristiche del film possono prevedere prove in officina e in cantiere e verranno concordate con il Direttore dei Lavori sulla base della successione delle operazioni proposte dall'impresa (vedi punto precedente: lavorazioni di officina – piano di fabbricazione e controlli). Una volta approvato il piano di fabbricazione e controlli, restano a carico dell'impresa eventuali danneggiamenti al film di protezione derivanti dal montaggio e dallo stoccaggio.

In ogni caso, l'applicatore e l'impresa esecutrice forniranno una dichiarazione di conformità alle precedenti norme in relazione ai requisiti richiesti di durabilità e nell'ambiente di progetto, nonché la documentazione relativa alle prove sperimentali che confermino l'idoneità dei cicli.

L'impresa esecutrice proporrà alla Direzione Lavori un piano di manutenzione specifico per i cicli di protezione adottati, in coerenza con le indicazioni riportate sul progetto esecutivo. Il relativo documento, una volta approvato dalla Direzione Lavori, costituirà integrazione di piano di manutenzione generale del progetto esecutivo. Le operazioni di controllo e ripristino indicate in tale documento dovranno essere coerenti con le norme riportate..

*Normativa di riferimento*

UNI EN ISO 1461 “Rivestimenti di zincatura per immersione a caldo su prodotti finiti ferrosi e articoli di acciaio – Specificazioni e metodi di prova”

UNI EN ISO 14713 “Protezione contro la corrosione di strutture di acciaio e di materiali ferrosi – Rivestimenti di zinco e alluminio – Linee guida”.

UNI EN ISO 13438 “Verniciatura a polvere di acciaio zincato”

EN 1179 “Zinco e leghe di zinco – Zinco primario”.

Trattamenti protettivi – Vernici intumescenti

*Indicazioni generali*

I componenti in acciaio dovranno essere preparate in officina mediante sabbiatura (grado SA2/5) di tutte le superfici, in modo da togliere ogni traccia di sporco e di ruggine e con abrasivo di idonea granulometria .

Dovrà essere applicato in officina uno strato di antiruggine monocomponente ai fosfati di zinco per uno spessore minimo di 60 microns

Il prodotto intumescente per la protezione al fuoco dovrà essere applicato in opera e risultare certificato secondo la UNI EN 13381-4-8 con applicazione in più' mani con un consumo secondo le tabelle fornite dal produttore di vernici in funzione della massività e della temperatura critica del supporto da trattare.

Verrà successivamente applicato uno strato di smalto compatibile con il supporto e con caratteristiche di durabilità analoghe a quelle adottate per le altre parti verniciate, nel colore richiesto dalla D.L.

*Normativa di riferimento*

EN 13381-8: “Metodi di verifica del contributo alla resistenza al fuoco di elementi strutturali. Parte 8: rivestimenti reattivi applicati su strutture in acciaio”.

<b>G.</b> <b>007 (0)</b>	<b>CRU_Centro Ricerca Universitaria</b> <i>Capitolato Speciale d'Appalto</i>	<b>CAPITOLATO SPECIALE D'APPALTO</b>
		Rev. 0 - Gennaio 2019
		Pag. 180 di 284

### **3.2.7. MESSA IN OPERA APPARECCHI DI APPOGGIO E ISOLATORI**

#### Generalità

Le operazioni di trasporto, immagazzinamento e installazione degli apparecchi saranno in accordo alla UNI EN 1337-11. Le condizioni di accettazione della fornitura sono riportate nel DM 17.01.18,

L'imballaggio deve essere accurato, in modo tale da evitare qualsiasi danno durante il trasporto.

La movimentazione e l'installazione degli apparecchi devono essere eseguite solo da personale qualificato, le cui competenze e qualifiche devono essere documentate.

Gli apparecchi devono essere movimentati con cura e protetti da danni e contaminazioni. Se non è possibile movimentarli a mano, si provvederanno attacchi permanenti o temporanei che facilitino il sollevamento con mezzi meccanici.

Se gli apparecchi non sono installati nella struttura subito dopo la consegna, devono essere immagazzinati dall'utilizzatore su un apposito supporto, per esempio su assi, coperti da un telo protettivo e ventilati dal basso. L'immagazzinamento temporaneo deve garantire la protezione da inquinamento, da agenti atmosferici avversi (calore, pioggia, neve o grandine) e da contaminazioni o altri effetti negativi dovuti alle lavorazioni e al traffico di cantiere.

#### Disegni di installazione

La posa in opera degli apparecchi deve essere effettuata sulla base di disegni di installazione redatti dall'Appaltatore. Tali elaborati, da sottoporre alla approvazione della Direzione Lavori almeno un mese prima delle operazioni di posa, dovranno riportare tutti i dati richiesti per l'installazione (dimensioni, quote, inclinazioni, posizionamento planimetrico, tolleranze, qualità del materiale di sigillatura, eventuale preregolazione in funzione della temperatura della struttura).

Gli elaborati dovranno anche riportare le tolleranze di fabbricazione e di montaggio, che dovranno, quando congruenti con la tipologia in esame, comprendere almeno le informazioni seguenti

Planarità dei piani di posa;

Parallelismo dei piani di interfaccia

Dimensioni delle sedi e predisposizioni

Posizione degli ancoraggi

#### Ispezione dopo la consegna

In cantiere, dopo la consegna e prima della posa, occorre controllare e registrare la condizione degli appoggi. Particolare attenzione deve essere data ai punti seguenti:

a) danni visibili, con particolare riferimento alla protezione anticorrosiva.

b) pulizia;

c) sicurezza dei dispositivi di bloccaggio temporanei;

d) conformità ai disegni costruttivi e di installazione;

e) marcature sulla superficie degli apparecchi, marcatura degli assi x e y e, se necessario, marcatura della preregolazione sui lati delle piastre di supporto, identificazione dei punti di misurazione della rotazione e dello scorrimento;

f) posizione di tutti i dispositivi che servono ad assicurare l'esatto posizionamento ed installazione degli appoggi, se previsti;

g) indicatori di spostamento per gli appoggi mobili in direzione longitudinale, se previsti;

h) entità e direzione della preregolazione, se prevista;

i) possibilità di aggiustamento della preregolazione, se prevista;

j) immagazzinamento temporaneo in cantiere.

#### Installazione - Generalità

Gli apparecchi devono essere installati in conformità a tutti i dettagli riportati sui disegni d'installazione e in accordo con le marcature sulla loro superficie (tipo, assi e direzioni dei movimenti consentiti, etc.).

Non è consentito l'uso degli appoggi definitivi per operazioni (movimenti, trasmissioni di forze, ecc.) anche se transitorie, legate alla tecnologia di realizzazione dell'opera, salvo specifica procedura approvata dal Progettista, da eseguire sotto la supervisione del Fornitore.

Gli apparecchi di appoggio devono essere posti in opera tra due superfici orizzontali anche in presenza di impalcati in pendenza. È consentita la ripresa di tale pendenza mediante inserimento di piastre a contatto con l'impalcato.

Gli appoggi devono avere punti di riferimento per consentire la misurazione dei movimenti orizzontali (appoggi mobili) e della rotazione. Gli indicatori di movimento devono avere i limiti estremi di movimento marcati.

All'atto della posa in opera, la corsa disponibile degli appoggi mobili può essere preregolata rispetto alla temperatura media di posa in opera, in modo che l'asse di appoggio risulti, a deformazioni lente esaurite, centrato in condizione di temperatura media. La temperatura approssimativa prevalente nella struttura e, in casi particolari, le variazioni di temperatura in punti diversi nella struttura stessa, saranno valutate in accordo alla Appendice A della UNI EN 1337-11.

<b>G.</b> <b>007 (0)</b>	<b>CRU_Centro Ricerca Universitaria</b> <i>Capitolato Speciale d'Appalto</i>	<b>CAPITOLATO SPECIALE D'APPALTO</b>
		Rev. 0 - Gennaio 2019
		Pag. 181 di 284

#### Posizionamento degli apparecchi

Di regola, gli apparecchi di appoggio sono installati su uno strato intermedio di malta di sigillatura.

Solo gli appoggi di gomma senza piastre d'acciaio esterne possono essere posati direttamente sulla superficie di appoggio che deve essere pulita, asciutta, liscia e piana.

In zona sismica, l'ancoraggio deve essere affidato, superiormente e inferiormente, a dispositivi di tipo meccanico, da dimensionare in funzione della totalità delle forze orizzontali da trasmettere (si assume che l'attrito, in questo caso, non eserciti resistenza nei confronti delle forze orizzontali).

Se specificato, devono essere usate viti di regolazione per regolare il posizionamento dell'apparecchio. In alternativa possono essere usati cunei o altri strumenti adatti.

In nessun caso si inseriranno elementi rigidi sotto gli appoggi. Ciò può essere evitato togliendo i supporti temporanei quando la malta ha raggiunto la resistenza richiesta.

L'apparecchio può:

- a) essere posato su uno strato bombato di malta plastica consistente in modo tale che l'eccesso di malta possa essere premuto fuori da tutti i lati; oppure
- b) essere sigillato mediante colata o iniezione di malta fluida, assicurando un'adeguata ventilazione. Gli appoggi ancorati con pioli sono generalmente installati con tecniche di colata o iniezione; oppure
- c) essere posato costipando la malta al di sotto di esso. Questo metodo è raccomandato solo quando la lunghezza del lato più corto è minore di 500 mm.

Per i tirafondi e la bulloneria di ancoraggio sarà impiegato acciaio ad alta resistenza.

Indipendentemente dal metodo usato, l'apparecchio deve poggiare su tutta la superficie di contatto prevista.

#### Montaggio della sovrastruttura

I componenti strutturali gettati in opera sono generalmente gettati direttamente sugli appoggi successivamente alla loro installazione. Si deve fare attenzione che l'appoggio sia pulito, che siano evitati danni provocati dal calcestruzzo umido e che l'appoggio possa essere sostituito senza difficoltà.

Nel caso di elementi di calcestruzzo prefabbricato o di acciaio si prenderanno opportune misure per assicurarne il contatto uniforme con l'appoggio.

Le dimensioni in pianta delle eventuali contropiastre devono essere maggiori o uguali a quelle dell'elemento a contatto. Nel caso di strutture in c.a. ordinario, realizzate in opera, dopo il posizionamento degli apparecchi, è ammesso omettere le contropiastre predisponendo opportuni tirafondi e garantendo, comunque, la sostituibilità degli appoggi.

La solidarizzazione alle strutture metalliche deve avvenire di regola esclusivamente mediante unioni di tipo meccanico.

Il fissaggio mediante saldatura è permesso solo in casi eccezionali e deve essere eseguito solo da personale qualificato. Devono essere prese misure per evitare danni provocati dal calore alle parti ad esso sensibili, come quelle di plastica.

Il sistema di protezione anticorrosiva deve essere ripristinato dopo la saldatura, se necessario.

#### Correzione della quota

Nel caso in cui occorra correggere la quota, l'operazione deve essere effettuata tramite colata o riempimento con malta fine o materiale simile.

La correzione di quota con l'aiuto di piastre metalliche aggiuntive è permessa solo se le superfici metalliche a contatto sono lavorate meccanicamente e se c'è garanzia che esse rimangano piane fino al completamento dell'installazione. La protezione anticorrosiva va estesa a tali piastre.

La correzione della quota deve essere eseguita solamente da personale qualificato.

#### Tolleranze di installazione

Se una qualsiasi tolleranza d'installazione data nelle varie parti della UNI EN 1337 non è rispettata, occorre valutarne le implicazioni strutturali e concordare adeguati provvedimenti.

#### Materiali di allettamento

Lo spessore della malta di sigillatura non armata tra l'appoggio e l'infrastruttura non supererà il minore dei seguenti valori:

50 mm oppure

$0.1 \times \text{area superficie di contatto/perimetro superficie di contatto} + 1.5 \text{ mm}$

Inoltre lo spessore non deve essere minore di tre volte la dimensione massima dell'inerte.

L'idoneità della malta usata e il metodo di posa devono essere verificati con prove secondo le specifiche di riferimento.

Nel caso di malta cementizia, la superficie di calcestruzzo dell'infrastruttura deve essere saturata con acqua prima dell'installazione per prevenire la disidratazione. Immediatamente prima di colare la malta, qualsiasi residuo di acqua sulla superficie deve essere eliminato.

<b>G.</b> <b>007 (0)</b>	<b>CRU_Centro Ricerca Universitaria</b> <i>Capitolato Speciale d'Appalto</i>	<b>CAPITOLATO SPECIALE D'APPALTO</b>
		Rev. 0 - Gennaio 2019
		Pag. 182 di 284

Quando si usa la malta di resina, le caratteristiche chimiche della resina e il rapporto resina inerti assicurerà una consistenza soddisfacente e un tempo di lavorabilità tale da consentire una corretta installazione con le condizioni del cantiere. Deve essere tenuta in considerazione la durabilità del prodotto in termini di resistenza, indurimento finale e forma.

Se la malta di resina è a diretto contatto con le superfici dell'appoggio, la compatibilità chimica ed il coefficiente di attrito devono essere verificati con prove a meno che non si possano dimostrare precedenti utilizzazioni soddisfacenti in condizioni simili.

I materiali di supporto comunemente utilizzati hanno le seguenti caratteristiche.

- Malta cementizia, premiscelata, colabile, con ritentore d'umidità liquido, ad elevatissima duttilità, contenente fibre sintetiche per ridurre gli effetti negativi del ritiro plastico e fibrorinforzata con fibre metalliche rigide (acciaio) per conferire duttilità, con le caratteristiche indicate nelle malte per ripristini di tipo MC3 (Art.19), salvo migliori disposizioni progettuali.

- Betoncino cementizio, colabile, ad elevatissima duttilità, ottenuto aggiungendo aggregati selezionati alla malta descritta in precedenza, con le caratteristiche indicate nei betoncini per ripristini di tipo B3 (Art. 21), salvo migliori disposizioni progettuali.

- Malta di resina per spessoramenti con le seguenti caratteristiche, salvo migliori disposizioni progettuali:

Resistenza a compressione ASTM D695: > 55 MPa a 7gg di stagionatura.

Modulo elastico ASTM D695: 7000 MPa a 7gg di stagionatura.

Resistenza a trazione per flessione ASTM D790: > 25 MPa a 7gg di stagionatura

Resistenza a trazione diretta ASTM D638: > 8 MPa a 7gg di stagionatura

Modulo elastico a trazione diretta ASTM D638: 9500 MPa a 7gg di stagionatura

- Sigillante di natura polisolfurica con le seguenti caratteristiche, salvo migliori disposizioni progettuali:

Resistenza a trazione - UNI EN 12311: 0,5 MPa.

Allungamento a rottura - UNI EN 12311: 250%.

Permeabilità all'acqua - UNI EN 1928: nulla.

Resistenza in nebbia salina - ASTM R 117: 650 h.

Durezza: 25 ShA.

- Pasta di resina con funzione di adesivo con le seguenti caratteristiche, salvo migliori disposizioni progettuali:

Resistenza a compressione: 90 MPa.

Resistenza a flessotrazione: 50 MPa.

Adesione al metallo - ASTM D 1002: 10 MPa.

Adesione al calcestruzzo - UNI 8298-1: 3 MPa (rottura del supporto in cls).

Ritiro lineare - ASTM D 2556: inferiore a 0,0013 cm/cm.

Modulo elastico secante a compressione - UNI 6556: 6 GPa.

Gel time - ASTM D 2471: 5°C=150 min; 20 °C=45 min.

#### Casseri per malta di sigillatura

I casseri non devono essere rimossi fino a che la malta non si sia sufficientemente indurita, ma devono essere rimossi completamente prima che l'appoggio diventi operativo. Non è permessa la rimozione tramite combustione.

#### Bloccaggi temporanei

Deve essere assicurato che al momento del collegamento alle strutture, gli apparecchi abbiano la configurazione geometrica prevista in progetto. Ogni apparecchio che non sia intrinsecamente idoneo a mantenere la configurazione prevista deve essere dotato di un adeguato sistema di bloccaggio temporaneo. Questi sistemi non possono essere utilizzati per la trasmissione di sollecitazioni legate a fenomeni transitori dovuti alla tecnologia utilizzata per la realizzazione dell'opera. I sistemi di bloccaggio temporaneo devono essere posizionati in modo che sia possibile identificarli e rimuoverli facilmente al termine della loro funzione. Pertanto, tutti gli elementi che li compongono devono essere chiaramente identificabili e distinguibili dall'appoggio e devono essere colorati in modo diverso. I bloccaggi temporanei devono garantire il mantenimento della eventuale prerogolazione del dispositivo.

#### Bloccaggi di forza

Quando sia richiesto dal progetto dell'opera, possono essere utilizzati sistemi di bloccaggio provvisorio di forza allo scopo di assicurare un collegamento di tipo rigido durante la fase di costruzione dell'opera stessa.

Di norma questi sistemi devono essere distinti dall'apparecchio in sé e progettati in base ai dati indicati dal Progettista dell'opera. Nel caso essi debbano essere montati sull'apparecchio, solo al momento della rimozione di detti accessori lo stesso acquisterà la sua piena funzionalità.

I bloccaggi di forza devono essere realizzati in modo che possano essere facilmente rimossi o disattivati quando l'appoggio cui sono applicati è posto in opera. A tal fine, tutti gli elementi che li compongono devono essere chiaramente identificabili e distinguibili dall'appoggio e devono essere colorati in modo diverso.

In considerazione del previsto comportamento globale dell'opera durante il periodo di utilizzazione dei bloccaggi provvisori di forza, possono essere richiesti a quest'ultimo requisiti prestazionali particolari, quali per esempio:

<b>G.</b> <b>007 (0)</b>	<b>CRU_Centro Ricerca Universitaria</b> <i>Capitolato Speciale d'Appalto</i>	<b>CAPITOLATO SPECIALE D'APPALTO</b>
		Rev. 0 - Gennaio 2019
		Pag. 183 di 284

- possibilità di essere disattivati sotto carico;
- possibilità di essere installati in stato di presollecitazione.

#### Rilascio della struttura sugli appoggi

Il rilascio della struttura sugli appoggi deve essere conforme al progetto.

Le travi dovranno essere varate su calaggi e su idonei dispositivi che evitino il contatto accidentale con gli apparecchi e ne permettano un graduale abbassamento.

Qualsiasi vite di regolazione rimarrà in opera fino a che la malta di qualsiasi strato intermedio sia sufficientemente indurita. Successivamente tutti i sostegni provvisori rigidi, i dispositivi di regolazione e di bloccaggio devono essere rimossi prima che l'apparecchio diventi pienamente operativo, a meno che le viti di livellamento siano progettate per risultare inattive quando il carico finale viene applicato.

#### Registrazioni

Devono essere fatte le registrazioni delle ispezioni eseguite in accordo con il Par. 7 della UNI EN 1337-11 e dei risultati delle stesse sulla traccia del modulo campione riportato nell'Appendice B della UNI EN 1337-11. Deve essere redatta documentazione specifica sugli esiti delle ispezioni effettuate.

Se non concordato altrimenti, si deve tenere una registrazione di:

- a) data e ora dell'installazione;
- b) temperatura della struttura;
- c) regolazione dell'apparecchio;
- d) posizione dell'apparecchio relativa alla sovrastruttura, infrastruttura ed assi;
- e) condizioni dell'apparecchio, inclusa la protezione anticorrosiva;
- f) qualsiasi modifica fatta alla regolazione;
- g) stato dei dispositivi di bloccaggio provvisori;
- h) condizione del piano di appoggio;
- i) prova di idoneità della malta di sigillatura.

La data e l'ora del rilascio della struttura sull'apparecchio devono essere registrate e deve essere confermato che le viti dei dispositivi di bloccaggio provvisori sono state allentate o rimosse.

Ad avvenuto indurimento della malta di sigillatura si controllerà che l'apparecchio sia nella posizione di progetto, che i dispositivi di bloccaggio provvisorio siano stati rimossi e che i valori dei franchi di scorrimento e di rotazione siano corretti.

Se appoggi mobili sono stati installati inizialmente come appoggi fissi (punti fissi provvisori), devono essere fatte e registrate ulteriori misure, dopo che i dispositivi di fissaggio sono stati rimossi.

#### Rifinitura finale

L'apparecchio non deve essere ostacolato nel suo funzionamento da qualsiasi rifinitura da effettuarsi in relazione alla protezione anticorrosiva. Esempi da evitare includono la sabbiatura delle superfici scorrevoli esposte e l'inceppamento delle parti mobili per eccesso di vernice.

#### Piano di assicurazione qualità

Il piano di assicurazione di qualità (PAQ) comprende la descrizione del processo di produzione ed installazione degli apparecchi e l'indicazione di tutti i controlli che dovranno essere eseguiti per assicurare in modo soddisfacente la rispondenza degli apparecchi alle presenti Norme, in accordo a quanto specificato nei paragrafi precedenti.

Esso deve essere redatto dal Fornitore e dall'Appaltatore e consegnato alla Direzione Lavori unitamente al progetto esecutivo degli apparecchi, prima dell'inizio della produzione degli stessi.

Durante le varie fasi di lavorazione, il PAQ sarà completato di tutta la documentazione relativa alle prove ed ai controlli di produzione.

#### Penali

Sono previste penalità per il non raggiungimento delle prestazioni degli apparecchi previste in progetto.

Qualora dalle prove eseguite, secondo le presenti Norme, risultassero valori inferiori di non più del 10% rispetto a quelli richiesti, il progettista eseguirà ulteriori verifiche di sicurezza.

Se tali verifiche dessero esito positivo, l'apparecchio sarà accettato ma il suo prezzo sarà decurtato del 20%; qualora i valori risultassero superiori a tale 10% o le precedenti verifiche avessero dato esito negativo, l'Appaltatore sarà tenuta, a suo totale onere, alla sostituzione della fornitura in oggetto con una nuova fornitura di caratteristiche adeguate alle prescrizioni richieste.

#### Sollevamento impalcato per sostituzione appoggi

Devono essere previste disposizioni per consentire una facile sostituzione degli apparecchi o di parti di questi mediante sollevamento dell'impalcato, per il quale si prevede generalmente un innalzamento massimo di 40 mm.



<b>G.</b> <b>007 (0)</b>	<b>CRU_Centro Ricerca Universitaria</b> <i>Capitolato Speciale d'Appalto</i>	<b>CAPITOLATO SPECIALE D'APPALTO</b>
		Rev. 0 - Gennaio 2019
		Pag. 184 di 284

In relazione alle previsioni di progetto od alle prescrizioni della Direzione Lavori, si procederà al sollevamento dell'impalcato in corrispondenza dell'asse appoggi, mediante idonea apparecchiatura idraulica posta sotto le travi e/o i traversi.

L'apparecchiatura idraulica dovrà essere comandata da una centrale operante a pressioni differenziate e rapporto volumetrico costante per assicurare un sollevamento rigido di ogni testata, senza indurre nella struttura sollecitazioni torsionali; il controllo delle operazioni dovrà essere effettuato a distanza mediante idonea strumentazione.

Dopo che ogni testata sarà stata sollevata e prima di intervenire sugli apparecchi, l'Appaltatore dovrà bloccare la struttura nella posizione raggiunta mediante appoggi provvisori o attrezzature equivalenti, che siano in grado di assicurare la stabilità dell'insieme e garantire la massima sicurezza agli operatori.

Di norma non si dovrà sollevare più di una campata per volta; eventuali deroghe dovranno essere concordate con la Direzione Lavori; in questi casi dovranno essere rinforzate le strutture provvisorie di blocco e si dovranno adottare adeguati sistemi di controventatura per contrastare possibili sollecitazioni longitudinali e trasversali.

A tale riguardo dovranno essere adottate adeguate cautele nei casi in cui la pendenza

longitudinale dell'opera possa fare prevedere fenomeni di scorrimento.

Successivamente l'Appaltatore procederà alla rimozione, alla raccolta e al trasporto alla destinazione richiesta degli apparecchi esistenti.

Prima della posa in opera degli apparecchi si provvederà alla rinvivatura e rettifica dei baggioli e dell'intradosso delle travi in corrispondenza degli appoggi. La rettifica sarà effettuata mediante malta di resina epossidica per il conguaglio delle superfici di appoggio, nelle quantità necessarie per ottenere il parallelismo fra i piani di appoggio dei baggioli e l'intradosso delle travi (o di opportune piastre sotto-trave).

Ad avvenuto completamento degli interventi sotto l'impalcato, si dovrà procedere al suo abbassamento adottando le stesse cautele della fase precedente.

A garanzia di possibili incidenti che potrebbero danneggiare le strutture, l'Appaltatore dovrà provvedere alla copertura assicurativa dell'opera per tutta la durata dei lavori, per un importo corrispondente al valore di ricostruzione.

### **3.2.8. REALIZZAZIONE GIUNTI STRADALI E SISMICI**

#### Posa in opera

##### *Piani e vani di posa*

L'Appaltatore dovrà presentare alla Direzione Lavori un mese prima di iniziare le lavorazioni i disegni dei giunti e delle relative procedure di montaggio in opera, riferiti ad una posizione di apertura media.

Su tali elaborati dovranno essere riportate le tolleranze di fabbricazione secondo normativa UNI EN 22768 e le tolleranze relative alle operazioni di posa in opera. Tali indicazioni dovranno in ogni caso riguardare i seguenti punti:

- planarità dei piani di posa degli elementi costituenti il giunto;
- complanarità dei due piani di posa degli elementi contrapposti del giunto;
- dimensioni del varco riferite a temperatura media;
- posizione ed interassi degli ancoraggi.

Tali elaborati dovranno essere controfirmati dal Fornitore in qualità di progettista e costruttore dell'appoggio e saranno ritenuti idonei previa accettazione da parte della Direzione Lavori.

Eventuali variazioni di quanto riportato nei suddetti disegni, dovranno essere concordate con la Direzione Lavori.

Nel caso di installazione di giunti su opere nuove, la posa in opera (da effettuare generalmente dopo la stesa della pavimentazione), sarà realizzata secondo le seguenti fasi esecutive:

1. Taglio della pavimentazione per l'intero suo spessore lungo le linee delimitanti la fascia da asportare.
2. Demolizione della pavimentazione e dell'eventuale strato di impermeabilizzazione.
3. Asportazione di eventuali strutture di giunto provvisorio.
4. Rinvivatura dell'estradosso soletta mediante fresatura, sabbiatura o bocciardatura.
5. Eventuale getto di malta e/o betoncino cementizi reoplastici, a ritiro compensato, fibrinforzati, predosati, opportunamente armati, collegati alla testata, per portare in quota il piano di appoggio dell'apparecchio di giunto.
6. Posizionamento del giunto, da effettuare con appositi apparecchi di livellazione in funzione delle quote della pavimentazione adiacente. La differenza di quota tra il piano della pavimentazione ed il piano del giunto sarà compresa tra +5 mm e 0 mm.
7. Eventuale pre-regolazione, da eseguire a cura di tecnici qualificati e con specifiche attrezzature, secondo le caratteristiche del giunto, nonché della stagione e delle caratteristiche dell'opera.
8. Completamento del massetto di raccordo tra giunto e pavimentazione.

Nel caso di manutenzioni, ripristini e adeguamenti, alle operazioni precedentemente descritte sono da aggiungere le seguenti fasi (dopo la fase 2):

- eventuale asportazione del giunto esistente ammalorato.
- eventuale ripristino della testata di soletta con malta e/o betoncino cementizi reoplastici, a ritiro compensato, fibrinforzati, predosati opportunamente armati, collegati alla testata, secondo il tipo di degrado riscontrato; tale

<b>G.</b> <b>007 (0)</b>	<b>CRU_Centro Ricerca Universitaria</b> <i>Capitolato Speciale d'Appalto</i>	<b>CAPITOLATO SPECIALE D'APPALTO</b>
		Rev. 0 - Gennaio 2019
		Pag. 185 di 284

ripristino avverrà, previa verifica di funzionalità delle armature esistenti e loro eventuale integrazione, con un unico getto sino alla quota del piano di appoggio dell'apparecchio di giunto.

#### *Preregolazione*

La preregolazione del giunto sarà effettuata in accordo ai dati forniti dalla Direzione Lavori, con comunicazione scritta da inviare prima dell'inizio dei lavori. La preregolazione dovrà tener conto dell'apertura strutturale esistente, della funzionalità del giunto precedentemente approvato e della capacità di movimento degli apparecchi di appoggio.

#### *Raccordi con la pavimentazione, i cordoli e le barriere*

Il raccordo con la pavimentazione, salvo diverse prescrizioni progettuali, sarà di larghezza minima di 100 mm se eseguito con betoncino e di 50 mm se eseguito con altro prodotto specifico (asfalto colato, resina a basso modulo elastico, ecc.) con caratteristiche indicate dall'Appaltatore e accettate dalla Direzione Lavori.

I raccordi con i cordoli e le barriere saranno realizzati in funzione delle escursioni del giunto:

- per i giunti di escursione < 50 mm:

guarnizione elastica inserita nell'apertura strutturale eseguita con materiale conforme a quanto specificato in precedenza (gomma).

- per giunti di escursione > di 50 mm:

coprigiunti metallici solidali ad un impalcato e scorrevoli sull'altro realizzati con materiali conformi a quanto specificato in precedenza (acciai), protetti dalla corrosione conformemente a quanto specificato nel relativo paragrafo.

#### Prove e controlli

##### *Generalità*

L'Appaltatore dovrà ottemperare a quanto previsto nella circolare del Ministero dei Lavori Pubblici n. 2357 del 16/05/96 e successivi aggiornamenti.

L'accettazione delle partite avverrà tramite prove a carico delle Imprese esecutrici eseguite nel laboratorio della Società.

Qualora la Direzione Lavori rifiuti una qualsiasi provvista come non atta all'impiego, l'Appaltatore dovrà sostituirla con altra che corrisponda alle caratteristiche volute.

I materiali rifiutati dovranno essere allontanati immediatamente dal cantiere a cura e spesa della stessa Appaltatore. L'accettazione dei materiali da parte della Direzione Lavori non esime l'Appaltatore dalla responsabilità circa la buona riuscita delle opere.

##### *Prova funzionale del giunto*

La prova va eseguita su di un prototipo di giunto in scala reale per una larghezza:

- > 3,75 m per giunti con appoggi discontinui;

- > 1,0 m e comunque coinvolgente almeno n. 2 ancoraggi per parte, per giunti con appoggio continuo.

Le prove consisteranno in:

- n. 10 cicli sperimentali con rilevazione della caratteristica forza-spostamento alle massime escursioni di esercizio;

- n. 3 cicli sperimentali come sopra alle massime escursioni sismiche.

##### *Prove di carico*

La prova statica va effettuata su di un elemento significativo del giunto avente larghezza come definito all'art. 28.7.2 e consisterà in:

n. 1 prova statica con carico pari a  $100 \times 1,4 \times 1,3 = 182$  kN applicato ad un'impronta di 0,30 x 0,30 m disposto sull'elemento di giunto alla massima apertura e nella posizione più sfavorevole.

Durante la prova si misurerà la freccia del giunto che dovrà risultare minore o uguale al valore teorico. Al termine della prova il giunto non dovrà presentare danneggiamenti.

##### *Prova a fatica*

È richiesta per quei tipi di giunto nei quali le parti soggette a verifica strutturale sono realizzate in elementi metallici.

La prova si effettua su di un elemento di giunto come specificato all'art. 28.7.2.

Il carico applicato deve variare da zero al carico massimo come più sotto definito con frequenza non superiore a 4 Hz per 2.000.000 di cicli.

Il carico massimo applicato deve essere pari a quello definito nel progetto incrementato del coefficiente dinamico (100 kN x 1,4) su di un'impronta di 0,30 x 0,30 m.

Al termine della prova il giunto non deve presentare danneggiamenti.

##### *Prova di adesione al cls*

a) eseguita in laboratorio

La prova di adesione si farà su travetti 70•70•280 mm a forma di cuneo con una faccia inclinata di 20°, in calcestruzzo dosato in ragione di 450 kg di cemento per metro cubo d'impasto e stagionato per 28 giorni.

La faccia sarà spazzolata con spazzola d'acciaio all'atto della sformatura e trattata con la mano d'attacco che sarà utilizzata durante la messa in opera.

Si procederà infine al completamento del travetto mediante colaggio della malta di ripristino.

<b>G.</b> <b>007 (0)</b>	<b>CRU_Centro Ricerca Universitaria</b> <i>Capitolato Speciale d'Appalto</i>	<b>CAPITOLATO SPECIALE D'APPALTO</b>
		Rev. 0 - Gennaio 2019
		Pag. 186 di 284

Il carico sarà applicato assialmente sulle due facce minori.

La resistenza richiesta è quella di taglio sulla faccia inclinata di 20°.

b) eseguita in opera

La verifica di ottenimento dell'adesione in opera si otterrà con il controllo al martello in contraddittorio con l'Appaltatore.

Qualora risultassero superfici risonanti a vuoto l'Appaltatore dovrà intervenire, a sua cura e spese, nei modi ritenuti dalla Direzione Lavori più opportuni, per eliminare tali difetti.

Nel caso non fosse possibile ristabilire la continuità con la soletta sottostante l'Appaltatore provvederà a sua cura e spese alla demolizione e al ripristino del giunto risultato non idoneo.

*Prova di sfilamento tirafondi*

La prova di sfilamento dei tirafondi deve essere eseguita con un tirafondo M16 realizzato in materiale analogo a quello utilizzato per il fissaggio dei giunti, ancorato per 110 mm in calcestruzzo Rck  $\geq$  50 MPa.

Il carico di sfilamento deve essere applicato assialmente al tirafondo con opportune attrezzature che annullino eventuali componenti deviate (snodi).

*Prove di protezione anticorrosiva*

Il sistema di protezione anticorrosiva definito, deve essere qualificato tramite le seguenti prove:

- prova in nebbia salina (720 h 5% cloruro di sodio) UNI EN ISO 9227 - ISO 4628/2/3/4/5;
- misurazione dello spessore minimo del film secco ISO 2808;
- prova di adesione ISO 2409 prima e dopo prova in nebbia salina;
- prova d'urto UNI EN ISO 6272.

I criteri di accettabilità sono riportati nella Tabella seguente:

PROVA	NORMA	CRITERI DI ACCETTABILITÀ
Nebbia salina	UNI EN ISO 9227	Assenza di bolle ISO 4628/2 Assenza di ruggine ISO 4628/3 Assenza di distacco-Ri:1 ISO 4628/4 Assenza di sfaldatura ISO 4628/5
Spessore minimo del film secco	ISO 2808	Come specificato dal produttore della vernice
Adesione	ISO 2409	0 o 1
Urto	UNI EN ISO 6272	Nessun danno visibile con una massa di 1 kg ed un'altezza di caduta di 100 mm

*Controllo delle materie prime e componenti*

L'Appaltatore dovrà fornire alla Direzione Lavori la documentazione atta a dimostrare che le materie prime ed i componenti utilizzati per la costruzione dei giunti da parte dei Produttori siano stati prodotti in base ad un sistema di controllo di qualità. Tutte le materie prime ed i componenti devono essere identificati in modo da poter correlare in ogni momento la documentazione di controllo agli stessi. La rintracciabilità deve essere garantita durante tutto il processo di fabbricazione ed installazione dei giunti. I controlli devono essere effettuati dalla Direzione Lavori in contraddittorio con l'Appaltatore e il Produttore, secondo la tabella seguente:

<b>G.</b> <b>007 (0)</b>	<b>CRU_Centro Ricerca Universitaria</b> <i>Capitolato Speciale d'Appalto</i>	<b>CAPITOLATO SPECIALE D'APPALTO</b>
		Rev. 0 - Gennaio 2019
		Pag. 187 di 284

<i>Tabella - Controllo di materie prime e componenti</i>			
<b>Tipo di controllo</b>	<b>Materiale o componente</b>	<b>Controllo in accordo con</b>	<b>Frequenza</b>
<b>Controllo da parte del Produttore e/o della Direzione Lavori</b>	Acciaio strutturale	UNI EN ISO 377 UNI 552 UNI EN 10025	Ogni colata
	Acciaio inossidabile		Ogni colata
	Gomma	UNI EN 1337-3	Ogni 1,5 m <sup>3</sup> di mescola

			prodotta
	Lega di alluminio	UNI EN 10002	Ogni colata
	Prodotti componenti malte, betoncini e resine	UNI EN 12390-1 UNI EN 12390-3 UNI EN 12390-5 Scheda tecnica del Produttore	Come previsto dal Produttore
<b>Rapporto di prova di laboratorio di parte terza 1)</b>	Acciaio strutturale	UNI EN ISO 377 UNI 552 UNI EN 10025	Ogni 12 mesi
	Acciaio inossidabile		Ogni 12 mesi
	Gomma	UNI EN 1337	Ogni 12 mesi
	Prodotti componenti malte, betoncini e resine	Tutti i controlli previsti al punto 28.4.5 delle presenti Norme	Ogni 12 mesi
1) Nota: da eseguire solo nel caso in cui il materiale non provenga regolarmente da produttori operanti con sistema di controllo della qualità certificato.			

*Controlli in corso di montaggio*

I controlli devono essere effettuati dalla Direzione Lavori in contraddittorio con l'Appaltatore e il Fornitore, secondo la tabella seguente:

<b>G. 007 (0)</b>	CRU_Centro Ricerca Universitaria <i>Capitolato Speciale d'Appalto</i>	<b>CAPITOLATO SPECIALE D'APPALTO</b>
		Rev. 0 - Gennaio 2019
		Pag. 188 di 284

<i>Tabella - Controlli in corso di montaggio</i>				
Tipo di controllo	Soggetto del controllo	Caratteristiche da controllare	Controllo in accordo con	Frequenza
Controllo da parte della Direzione Lavori, dell'Appaltatore e del Fornitore	Fenditura strutturale	Apertura	Dati forniti da Direzione Lavori	Ogni giunto
	Nicchie di alloggiamento	Dimensioni	Disegni forniti dall'Appaltatore controfirmati dal Fornitore	Ogni giunto
	Malte, betoncini e resine	Resistenza a compressione	UNI EN 12390-1 UNI EN 12390-3	ogni lotto di fornitura non superiore a 100 m di giunto e per ogni tipo di malta, betoncino o resina
	Tirafondi	Coppia di serraggio	Disegni forniti dall'Appaltatore controfirmati dal Fornitore	Ogni tirafondo ❶

		Lunghezza di inghisaggio	Disegni forniti dall'Appaltatore controfirmati dal Fornitore	Ogni giunto
	Giunto	Preregolazione	Dati forniti dalla Direzione Lavori	Ogni giunto
		Temperatura alla posa	Dati di progetto	Ogni giunto
		Tolleranza di posa in opera	Cap. 26.3.5 delle presenti Norme	Ogni giunto

**Note:**

❶ La frequenza di prova potrà essere ridotta al 10% dei tirafondi solo se sarà utilizzata sistematicamente un'ideale attrezzatura semiautomatica che assicuri costantemente il corretto serraggio dei tirafondi (avvitatori elettrici o pneumatici regolabili o chiave dinamometrica). Nel caso che al controllo della Direzione Lavori il corretto serraggio dei tirafondi non sia accettabile nella percentuale compresa tra il 20% e il 50%, sarà esteso il controllo al 20% dei tirafondi; nel caso in cui al controllo della Direzione Lavori, il corretto serraggio non è accettabile nella percentuale compresa tra il 50% e il 100%, sarà eseguito il controllo su tutti i tirafondi.

*Controlli sui prodotti finiti*

I controlli devono essere effettuati dalla Direzione Lavori in contraddittorio con l'Appaltatore e il Fornitore, secondo la tabella seguente:

<b>G.</b> <b>007 (0)</b>	CRU_Centro Ricerca Universitaria <i>Capitolato Speciale d'Appalto</i>	<b>CAPITOLATO SPECIALE D'APPALTO</b>
		Rev. 0 - Gennaio 2019
		Pag. 189 di 284

<i>Tabella - Controlli sui prodotti finiti</i>			
Tipo di controllo	Soggetto del controllo	Controllo in accordo con	Frequenza
Controllo da parte della Direzione Lavori, dell'Appaltatore e del Fornitore	Dimensioni	Disegni forniti dall'Appaltatore controfirmati dal Fornitore	In accordo a quanto definito dal Piano di Campionamento doppio, livello qualitativo L.Q.A. 4%
	Durezza (ove applicabile)	Disegni forniti dall'Appaltatore controfirmati dal Fornitore UNI 4916	In accordo a quanto definito dal Piano di Campionamento doppio, livello I qualitativo L.Q.A. 4%
	Protezione anticorrosiva (ove applicabile)	Disegni forniti dall'Appaltatore controfirmati dal Fornitore	In accordo a quanto definito dal Piano di Campionamento doppio, livello I qualitativo L.Q.A. 4%

### **3.2.9. PROVA DI SPINTA E SISTEMA DI MONITORAGGIO**

Il progetto prevede un articolato sistema di monitoraggio per il controllo dell'efficacia del sistema fondale e per il monitoraggio dinamico della costruzione. E' inoltre prevista una prova di spinta per la verifica del sistema di isolamento nel suo complesso. Le caratteristiche del sistema e le modalità di prova sono descritte in elaborati progettuali specifici.

Le prove da realizzare durante l'esecuzione dei lavori, in particolari fasi costruttive riportate nella relazione di progetto, la disposizione dei relativi sensori e cablaggi e la raccolta dei dati, possono interferire con le altre lavorazioni. Sarà responsabilità dell'impresa esecutrice predisporre un piano di dettaglio per la predisposizione e l'esecuzione di tali prove, da sottoporre alla Direzione Lavori in tempo utile per la verifica e l'eventuale modifica. In caso di inerzia da parte dell'impresa sarà facoltà della Direzione Lavori sospendere le lavorazioni fino all'esecuzione delle prove previste.

Il sistema di cablaggio e la disposizione dei sensori per il monitoraggio permanente dovrà essere posizionata in modo che non ci sia interferenza elettromagnetica o di altro tipo tra questo sistema e gli altri sistemi impiantistici. Le prove a costruzioni ultimata serviranno per il collaudo del sistema. Indicazione per la soluzione di interferenze non prevedibile in fase di progetto verranno fornite dalla Direzione Lavori.

I sensori di diverso tipo e i relativi sistemi di connessione dovranno essere facilmente accessibili e sostituibili. Dovranno inoltre essere protetti dagli agenti atmosferici e l'accessibilità dovrà essere limitata al personale addetto alla manutenzione e alle misurazioni.

Dovrà essere predisposto, da parte dell'impresa, un documento analitico delle misurazioni effettuate durante l'esecuzione. Tale documento dovrà contenere: la data delle misurazioni, la strumentazione adottata e il layout della prova, la descrizione dello stato delle lavorazioni al momento delle misurazioni, il personale che ha effettuato le misurazioni e la sua qualifica, quanto altro richiesto dalla Direzione Lavori e necessario per l'interpretazione dei risultati. L'impresa dovrà consegnare tale documento alla Direzione Lavori entro 15 giorni dalla realizzazione della prova. La Direzione Lavori avrà a disposizione 30 giorni per l'interpretazione dei risultati e per segnalare eventuali difformità gravi che possano richiedere modifiche al programma dei lavori. I documenti relativi alle varie prove e le osservazioni della Direzione Lavori verranno raccolte a cura dell'impresa in un documento unico che verrà consegnato alla chiusura dei lavori.

<b>G.</b> <b>007 (0)</b>	CRU_Centro Ricerca Universitaria <i>Capitolato Speciale d'Appalto</i>	<b>CAPITOLATO SPECIALE D'APPALTO</b>
		Rev. 0 - Gennaio 2019
		Pag. 190 di 284

### **3.2.10. COPERTURE DISCONTINUE (A FALDA)**

Si intendono per coperture discontinue (a falda) quelle in cui l'elemento di tenuta all'acqua assicura la sua funzione solo per valori della pendenza maggiori di un minimo, che dipende prevalentemente dal materiale e dalla conformazione dei prodotti.

Esse si intendono convenzionalmente suddivise nelle seguenti categorie:

- coperture senza elemento termoisolante, con strato di ventilazione oppure senza;
- coperture con elemento termoisolante, con strato di ventilazione oppure senza.

La progettazione, l'esecuzione e la manutenzione di coperture realizzate con tegole di laterizio o calcestruzzo dovranno essere conformi a quanto indicato nella norma:

**UNI 9460:2008** - Coperture discontinue - Istruzioni per la progettazione, l'esecuzione e la manutenzione di coperture realizzate con tegole di laterizio o calcestruzzo

#### **Strati funzionali**

Quando non è diversamente descritto negli altri documenti progettuali (o quando questi non sono sufficientemente dettagliati), si intende che ciascuna delle categorie sopracitate sarà composta dai seguenti strati funzionali, definite secondo la norma:

**UNI 8178:2012** - Edilizia - Coperture - Analisi degli elementi e strati funzionali.

a) la copertura non termoisolata e non ventilata avrà quali strati ed elementi fondamentali:

- l'elemento portante: con funzione di sopportare i carichi permanenti ed i sovraccarichi della copertura;
- strato di pendenza: con funzione di portare la pendenza al valore richiesto (questa funzione è sempre integrata in altri strati);
- elemento di supporto: con funzione di sostenere gli strati ad esso appoggiati (e di trasmettere la forza all'elemento portante);
- elemento di tenuta: con funzione di conferire alle coperture una prefissata impermeabilità all'acqua meteorica e di resistere alle azioni meccaniche fisiche e chimiche indotte dall'ambiente esterno e dall'uso.

b) la copertura non termoisolata e ventilata avrà quali strati ed elementi funzionali:

- lo strato di ventilazione: con funzione di contribuire al controllo delle caratteristiche igrotermiche attraverso ricambi d'aria naturali o forzati;
- strato di pendenza (sempre integrato);
- l'elemento portante;
- l'elemento di supporto;
- l'elemento di tenuta.

c) la copertura termoisolata e non ventilata avrà quali strati ed elementi fondamentali:

- l'elemento termoisolante: con funzione di portare al valore richiesto la resistenza termica globale della copertura;
- lo strato di pendenza (sempre integrato);
- l'elemento portante;
- lo strato di schermo al vapore o barriera al vapore: con funzione di impedire (schermo) o di ridurre (barriera) il passaggio del vapore d'acqua e per controllare il fenomeno della condensa;
- l'elemento di supporto;
- l'elemento di tenuta.

d) la copertura termoisolata e ventilata avrà quali strati ed elementi fondamentali:

- l'elemento termoisolante;
- lo strato di ventilazione;
- lo strato di pendenza (sempre integrato);
- l'elemento portante;
- l'elemento di supporto;
- l'elemento di tenuta.

e) la presenza di altri strati funzionali (complementari) eventualmente necessari perché dovuti alla soluzione costruttiva scelta dovrà essere coerente con le indicazioni della **UNI 8178** sia per quanto riguarda i materiali utilizzati sia per quanto riguarda la collocazione nel sistema di copertura.

<b>G.</b> <b>007 (0)</b>	<b>CRU_Centro Ricerca Universitaria</b> <i>Capitolato Speciale d'Appalto</i>	<b>CAPITOLATO SPECIALE D'APPALTO</b>
		Rev. 0 - Gennaio 2019
		Pag. 191 di 284

### **Realizzazione degli strati**

Per la realizzazione degli strati si utilizzeranno i materiali indicati nel progetto esecutivo, ove non sia specificato in dettaglio nel progetto od a suo complemento si rispetteranno le prescrizioni seguenti:

- per l'elemento portante vale quanto riportato per l'esecuzione delle coperture continue;
- per l'elemento termoisolante vale quanto indicato nell'articolo sulle membrane destinate a formare strati di protezione;
- per l'elemento di supporto a seconda della tecnologia costruttiva adottata si farà riferimento alle prescrizioni già date nel presente capitolato su prodotti di legno, malte di cemento, profilati metallici, getti di calcestruzzo, elementi preformati di base di materie plastiche. Si verificherà durante l'esecuzione la sua rispondenza alle prescrizioni del progetto, l'adeguatezza nel trasmettere i carichi all'elemento portante nel sostenere lo strato sovrastante;
- l'elemento di tenuta all'acqua sarà realizzato con i prodotti previsti dal progetto e che rispettino anche le prescrizioni previste nell'articolo sui prodotti per coperture discontinue. In fase di posa si dovrà curare la corretta realizzazione dei giunti e/o le sovrapposizioni, utilizzando gli accessori (ganci, viti, ecc.) e le modalità esecutive previste dal progetto e/o consigliate dal produttore nella sua documentazione tecnica, ed accettate dalla Direzione dei Lavori, ivi incluse le prescrizioni sulle condizioni ambientali (umidità, temperatura, ecc.) e di sicurezza. Particolare attenzione dovrà essere prestata nella realizzazione dei bordi, dei punti particolari e comunque ove è previsto l'uso di pezzi speciali ed il coordinamento con opere di completamento e finitura (scossaline, gronde, colmi, camini, ecc.);
- per lo strato di ventilazione vale quanto indicato per l'esecuzione delle coperture continue. Inoltre nel caso di coperture con tegole posate su elemento di supporto discontinuo, la ventilazione può essere costituita dalla somma delle microventilazioni sottotegola.
- lo strato di schermo al vapore o barriera al vapore dovrà soddisfare a quanto prescritto per l'esecuzione delle coperture continue;
- per gli altri strati complementari il materiale prescelto dovrà rispondere alle prescrizioni previste nell'articolo di questo capitolato ad esso applicabile. Per la realizzazione in opera si seguiranno le indicazioni del progetto e/o le indicazioni fornite dal produttore, ed accettate dalla Direzione dei Lavori, ivi comprese quelle relative alle condizioni ambientali e/o precauzioni da seguire nelle fasi di cantiere.

### **Controlli e aggiornamento del piano di manutenzione dell'opera**

Nel corso dell'esecuzione dei lavori con riferimento ai tempi e alle procedure, il Direttore dei Lavori verificherà: l'adozione dei criteri per la sicurezza degli operatori come da **UNI 8088:1980** (Lavori inerenti le coperture dei fabbricati. Criteri per la sicurezza), la conformità alla norma **UNI 9460:2008** (Coperture discontinue - Istruzioni per la progettazione, l'esecuzione e la manutenzione di coperture realizzate con tegole di laterizio o calcestruzzo), man mano che i materiali impiegati e le tecniche di posa siano effettivamente quelle prescritte ed inoltre almeno per gli strati più significativi verificherà che il risultato finale sia coerente con le prescrizioni di progetto esecutivo e comunque con la funzione attribuita all'elemento o strato considerato.

In particolare dovranno essere verificati i collegamenti tra gli strati, la realizzazione dei giunti/sovrapposizioni dei singoli prodotti costituenti uno strato, l'esecuzione accurata dei bordi e dei punti particolari ove sono richieste lavorazioni in sito. Per quanto applicabili verificherà con semplici metodi da cantiere le resistenze meccaniche (portate, punzonamenti, resistenza a flessione, ecc.), la impermeabilità dello strato di tenuta all'acqua, la continuità (o discontinuità) degli strati, ecc.

A conclusione dell'opera dovranno essere eseguite prove (anche solo localizzate) per verificare la tenuta all'acqua, le condizioni di carico (frecce), la resistenza ad azioni localizzate e quanto altro può essere verificato direttamente in sito.

Il Direttore dei Lavori dovrà aggiornare e raccogliere i disegni costruttivi unitamente alla descrizione e/o schede tecniche dei prodotti impiegati (specialmente quelli non visibili ad opera ultimata) e le prescrizioni attinenti per l'integrazione del piano di manutenzione dell'opera.

### **3.2.11. OPERE DI IMPERMEABILIZZAZIONE**

Si intendono per opere di impermeabilizzazione quelle che servono a limitare (o ridurre entro valori prefissati) il passaggio di acqua (sotto forma liquida o vapore) attraverso una parte dell'edificio (pareti, fondazioni, pavimenti controterra ecc.) o comunque lo scambio igrometrico tra ambienti.

Le opere di impermeabilizzazione si dividono in:

- impermeabilizzazioni costituite da strati continui (o discontinui) di prodotti;
- impermeabilizzazioni realizzate mediante la formazione di intercapedini ventilate.

### **Categorie di impermeabilizzazioni**

Le impermeabilizzazioni, si intendono suddivise nelle seguenti categorie:



<b>G.</b> <b>007 (0)</b>	<b>CRU_Centro Ricerca Universitaria</b> <i>Capitolato Speciale d'Appalto</i>	<b>CAPITOLATO SPECIALE D'APPALTO</b>
		Rev. 0 - Gennaio 2019
		Pag. 192 di 284

- impermeabilizzazioni di coperture continue o discontinue;
- impermeabilizzazioni di pavimentazioni;
- impermeabilizzazioni di opere interrato;
- impermeabilizzazioni di elementi verticali (non risalita d'acqua).

### **Realizzazione**

Per la realizzazione delle diverse categorie si utilizzeranno i materiali e le modalità indicate negli altri documenti progettuali, ove non siano specificate in dettaglio nel progetto od a suo completamento si rispetteranno le prescrizioni seguenti:

- per le impermeabilizzazioni di coperture, vedere relativo articolo.
- per le impermeabilizzazioni di pavimentazioni, vedere relativo articolo.

#### *Impermeabilizzazione di opere interrato*

Per l'impermeabilizzazione di opere interrato valgono le prescrizioni seguenti:

- per le soluzioni che adottino membrane in foglio o rotolo si sceglieranno i prodotti che per resistenza meccanica a trazione, agli urti ed alla lacerazione meglio si prestano a sopportare l'azione del materiale di riinterro (che comunque dovrà essere ricollocato con le dovute cautele) le resistenze predette potranno essere raggiunte mediante strati complementari e/o di protezione ed essere completate da soluzioni adeguate per ridurre entro limiti accettabili, le azioni di insetti, muffe, radici e sostanze chimiche presenti del terreno; inoltre durante la realizzazione si curerà che i risvolti, punti di passaggio di tubazioni, ecc. siano accuratamente eseguiti onde evitare sollecitazioni localizzate o provocare distacchi e punti di infiltrazione.
- per le soluzioni che adottano prodotti rigidi in lastre, fogli sagomati e similari (con la formazione di interspazi per la circolazione di aria) si opererà come indicato nella lettera a) circa la resistenza meccanica. Per le soluzioni ai bordi e nei punti di attraversamento di tubi, ecc. si eseguirà con cura la soluzione adottata in modo da non costituire punti di infiltrazione e di debole resistenza meccanica;
- per le soluzioni che adottano intercapedini di aria si curerà la realizzazione della parete più esterna (a contatto con il terreno) in modo da avere continuità ed adeguata resistenza meccanica. Al fondo dell'intercapedine si formeranno opportuni drenaggi dell'acqua che limitino il fenomeno di risalita capillare nella parete protetta;
- per le soluzioni che adottano prodotti applicati fluidi od in pasta si sceglieranno prodotti che possiedano caratteristiche di impermeabilità ed anche di resistenza meccanica (urti, abrasioni, lacerazioni). Le resistenze predette potranno essere raggiunte mediante strati complementari e/o di protezione ed essere completate da soluzioni adeguate per ottenere valori accettabili di resistenza ad agenti biologici quali radici, insetti, muffe, ecc. nonché di resistenza alle possibili sostanze chimiche presenti nel terreno. Durante l'esecuzione si curerà la corretta esecuzione di risvolti e dei bordi, nonché dei punti particolari quali passaggi di tubazioni, ecc. in modo da evitare possibili zone di infiltrazione e/o distacco. La preparazione del fondo, l'eventuale preparazione del prodotto (miscelazioni, ecc.) le modalità di applicazione ivi comprese le condizioni ambientali (temperatura ed umidità) e quelle di sicurezza saranno quelle indicate dal produttore nella sua documentazione tecnica ed accettate dalla Direzione dei Lavori.

#### *Impermeabilizzazioni di elementi verticali*

Per le impermeabilizzazioni di elementi verticali (con risalita d'acqua) si eseguiranno strati impermeabili (o drenanti) che impediscano o riducano al minimo il passaggio di acqua per capillarità, ecc.

Gli strati dovranno essere realizzati con fogli, prodotti spalmati, malte speciali, ecc. curandone la continuità e la collocazione corretta nell'elemento. L'utilizzo di estrattori di umidità per murature, malte speciali ed altri prodotti similari, sarà ammesso solo con prodotti di provata efficacia ed osservando scrupolosamente le indicazioni del progetto e del produttore per la loro realizzazione.

### **Controlli e aggiornamento del piano di manutenzione dell'opera**

Il Direttore dei Lavori per la realizzazione delle opere di impermeabilizzazione opererà come segue:

- nel corso dell'esecuzione dei lavori, con riferimento ai tempi e alle procedure, verificherà in corso d'opera che i materiali impiegati e le tecniche di posa siano effettivamente quella prescritta ed inoltre almeno per gli strati più significativi verificherà che il risultato finale sia coerente con le prescrizioni di progetto e comunque con la funzione attribuita all'elemento o strato considerato. In particolare verificherà i collegamenti tra gli strati, la realizzazione di giunti/sovrapposizioni dei singoli prodotti costituenti uno strato, l'esecuzione accurata dei bordi e dei punti particolari ove sono richieste lavorazioni in sito. Per quanto applicabili verificherà con semplici metodi da cantiere le resistenze meccaniche (punzonamenti, resistenza a flessione, ecc.) la impermeabilità dello strato di tenuta all'acqua, la continuità (o discontinuità) degli strati, ecc.

<b>G.</b> <b>007 (0)</b>	<b>CRU_Centro Ricerca Universitaria</b> <i>Capitolato Speciale d'Appalto</i>	<b>CAPITOLATO SPECIALE D'APPALTO</b>
		Rev. 0 - Gennaio 2019
		Pag. 193 di 284

- a conclusione dell'opera eseguire prove (anche solo localizzate) per verificare le resistenze ad azioni meccaniche localizzate, l'interconnessione e compatibilità con altre parti dell'edificio e con eventuali opere di completamento.

Il Direttore dei Lavori raccoglierà inoltre in un fascicolo i documenti progettuali più significativi, eventuali schede di prodotti, nonché le istruzioni per la manutenzione ai fini dell'integrazione o aggiornamento del piano di manutenzione dell'opera.

### **3.2.12. PARETI ESTERNE E PARTIZIONI INTERNE**

Si intende per parete esterna il sistema edilizio avente la funzione di separare e conformare gli spazi interni al sistema rispetto all'esterno.

Si intende per partizione interna un sistema edilizio avente funzione di dividere e conformare gli spazi interni del sistema edilizio.

Nella esecuzione delle pareti esterne si terrà conto della loro tipologia (trasparente, portante, portata, monolitica, ad intercapedine, termoisolata, ventilata) e della loro collocazione (a cortina, a semicortina od inserita).

Nella esecuzione delle partizioni interne si terrà conto della loro classificazione in partizione semplice (solitamente realizzata con piccoli elementi e leganti umidi) o partizione prefabbricata (solitamente realizzata con montaggio in sito di elementi predisposti per essere assemblati a secco).

#### **Strati funzionali**

Quando non è diversamente descritto negli altri documenti progettuali (o quando questi non sono sufficientemente dettagliati) si intende che ciascuna delle categorie di parete composta da più strati funzionali (costruttivamente uno strato può assolvere a più funzioni) che devono essere realizzati come segue.

#### *Pareti a cortina (facciate continue)*

Le pareti a cortina (facciate continue) saranno realizzate utilizzando i materiali e prodotti rispondenti al presente capitolato (vetro, isolanti, sigillanti, pannelli, finestre, elementi portanti, ecc.). Le parti metalliche si intendono lavorate in modo da non subire microfessure o comunque danneggiamenti ed, a seconda del metallo, opportunamente protette dalla corrosione.

Durante il montaggio si curerà la corretta esecuzione dell'elemento di supporto ed il suo ancoraggio alla struttura dell'edificio eseguendo (per parti) verifiche della corretta esecuzione delle giunzioni (bullonature, saldature, ecc.) e del rispetto delle tolleranze di montaggio e dei giochi. Si effettueranno prove di carico (anche per parti) prima di procedere al successivo montaggio degli altri elementi.

La posa dei pannelli di tamponamento, dei telai, dei serramenti, ecc., sarà effettuata rispettando le tolleranze di posizione, utilizzando i sistemi di fissaggio previsti. I giunti saranno eseguiti secondo il progetto esecutivo e comunque posando correttamente le guarnizioni ed i sigillanti in modo da garantire le prestazioni di tenuta all'acqua, all'aria, isolamento termico, acustico, ecc. tenendo conto dei movimenti localizzati della facciata e dei suoi elementi dovuti a variazioni termiche, pressione del vento, ecc.

La posa di scossaline coprigiunti, ecc. avverrà in modo da favorire la protezione e la durabilità dei materiali protetti ed in modo che le stesse non siano danneggiate dai movimenti delle facciate.

#### *Pareti esterne o partizioni interne realizzate a base di elementi di laterizio, calcestruzzo, ecc.*

Le pareti esterne o partizioni interne realizzate a base di elementi di laterizio, calcestruzzo, calcio silicato, pietra naturale o ricostruita e prodotti simili saranno realizzate con le modalità descritte nell'articolo opere di muratura, tenendo conto delle modalità di esecuzione particolari (giunti, sovrapposizioni, ecc.) richieste quando la muratura ha compiti di isolamento termico, acustico, resistenza al fuoco, ecc. Per gli altri strati presenti morfologicamente e con precise funzioni di isolamento termico, acustico, barriera al vapore, ecc. si rinvia alle prescrizioni date nell'articolo relativo alle coperture.

Per gli intonaci ed i rivestimenti in genere si rinvia all'articolo sull'esecuzione di queste opere. Comunque in relazione alle funzioni attribuite alle pareti ed al livello di prestazione richiesto si curerà la realizzazione dei giunti, la connessione tra gli strati e le compatibilità meccaniche e chimiche.

Nel corso dell'esecuzione si curerà la completa esecuzione dell'opera con attenzione alle interferenze con altri elementi (impianti), all'esecuzione dei vani di porte e finestre, alla realizzazione delle camere d'aria o di strati interni curando che non subiscano schiacciamenti, discontinuità, ecc. non coerenti con la funzione dello strato.

#### *Partizioni interne costituite da elementi predisposti per essere assemblati in sito*

<b>G.</b> <b>007 (0)</b>	<b>CRU_Centro Ricerca Universitaria</b> <i>Capitolato Speciale d'Appalto</i>	<b>CAPITOLATO SPECIALE D'APPALTO</b>
		Rev. 0 - Gennaio 2019
		Pag. 194 di 284

Le partizioni interne costituite da elementi predisposti per essere assemblati in sito (con o senza piccole opere di adeguamento nelle zone di connessione con le altre pareti o con il soffitto) devono essere realizzate con prodotti rispondenti alle prescrizioni date nell'articolo prodotti per pareti esterne e partizioni interne. Nell'esecuzione si seguiranno le modalità previste dal produttore (ivi incluso l'utilizzo di appositi attrezzi) ed approvate dalla Direzione dei Lavori.

Si curerà la corretta predisposizione degli elementi che svolgono anche funzione di supporto in modo da rispettare le dimensioni, le tolleranze ed i giochi previsti o comunque necessari ai fini del successivo assemblaggio degli altri elementi. Si curerà che gli elementi di collegamento e di fissaggio vengano posizionati ed installati in modo da garantire l'adeguata trasmissione delle sollecitazioni meccaniche.

Il posizionamento di pannelli, vetri, elementi di completamento, ecc. sarà realizzato con l'interposizione di guarnizioni, distanziatori, ecc. che garantiscano il raggiungimento dei livelli di prestazione previsti ed essere completate con sigillature, ecc. Il sistema di giunzione nel suo insieme deve completare il comportamento della parete e deve essere eseguito secondo gli schemi di montaggio previsti; analogamente si devono eseguire secondo gli schemi previsti e con accuratezza le connessioni con le pareti murarie, con i soffitti, ecc.

### **Parete divisoria modulare**

Gli elementi che compongono le pareti divisorie modulari dovranno avere le seguenti caratteristiche:

#### **Struttura interna**

Costituita da montanti verticali di lamiera zincata spess. 12/10 con sezione a "C", mm.60x30, e giunti orizzontali in lamiera zincata spess. 8/10 con sezione a "U", mm.60x20. La struttura interamente assemblata è posizionata all'interno di due binari a pavimento e soffitto, entrambi in lamiera spess. 8/10, verniciata a polveri epossidiche con colore grigio, di sezione a "U", mm.60/40, rifiniti da una guarnizione morbida in PVC di colore grigio per migliorare l'abbattimento acustico della parete, che deve raggiungere, con l'inserimento di materiale isolante, i 45 db a frequenze di 500 Hz.

#### **Modulo cieco**

Il modulo cieco finito, con spessore totale di 10 cm, in agglomerato ligneo in classe E1 per emissione di formaldeide e classe 2 di resistenza al fuoco, di spessore 18mm rivestiti in melaminico antigraffio, antiriflesso e lavabili, nelle colorazioni scelta della Direzione dei Lavori; bordatura in ABS 10/10 nella medesima finitura.

#### **Modulo vetrato**

Il modulo vetrato finito, con spessore totale di 10 cm dovrà essere composto da due lastre di vetro di spessore non inferiore a 4 mm temperato e serigrafato, complanari alle pannellature cieche, bloccate da un doppio telaio in alluminio anodizzato argento già assemblato, con guarnizioni di colore grigio.

#### **Modulo porta**

Il modulo porta finito, con spessore totale di 10 cm, deve essere composto da un telaio in alluminio estruso anodizzato argento, munito di guarnizioni perimetrali di battuta in dutral di colore nero; anta con struttura in abete tamburato, spess. 43mm, a nido d'ape rivestita esternamente con melaminico, bordatura in ABS 10/10 nelle medesime finiture delle pannellature cieche. I moduli porta devono essere forniti di serie con serratura e maniglia color alluminio, cerniere in alluminio colore grigio, con apertura a 170°.

L'intera struttura deve potere per accogliere qualsiasi tipo di distribuzione elettrica, telefonica, etc.

Tutte le superfici devono essere conformi alle attuali normative vigenti, riguardanti l'emissione di sostanze tossiche e nocive quali la formaldeide (pannelli in classe E1). Le pannellature cieche, le cornici delle porte ed i telai dei vetri, posizionati a scatto lungo il montante verticale della struttura con particolari ganci in PVC ignifughi, dovranno essere facilmente ispezionabili.

I distanziatori in alluminio regolabili, posizionati tra le linee di fuga delle pannellature, devono garantire un ottimo allineamento dei pannelli.

La modularità deve consentire l'inserimento, lo spostamento o il riadattamento di ogni elemento della parete, in qualunque posizione ed in qualsiasi momento, secondo le particolari specifiche d'utenza.

### **Strutture in vetrocemento**

Strutture sia orizzontali che verticali costituite da blocchi di vetro stampato (diffusori) compresi fra sottili nervature di calcestruzzo di cemento leggermente armate.

#### ***Coperture praticabili piane o inclinate***

La struttura in vetro cemento per coperture praticabili piane o inclinate, dovrà essere costituita da diffusori in vetro pressato (del tipo semplice a tazza, a piastra o a camera d'aria) ricotto o temperato, annegati in nervature reticolari di conglomerato cementizio della classe non inferiore a  $R_{ck}35$  N/mm<sup>2</sup> additivato, armate per un sovraccarico di almeno 400 kg/m<sup>2</sup>, spessore della nervatura o intervetro da 5 cm, comprese le casseforme con relativi sostegni, la rifinitura della faccia vista superiore a perfetto piano con gli elementi in vetrocemento, la perfetta tenuta all'acqua,

<b>G.</b> <b>007 (0)</b>	<b>CRU_Centro Ricerca Universitaria</b> <i>Capitolato Speciale d'Appalto</i>	<b>CAPITOLATO SPECIALE D'APPALTO</b>
		Rev. 0 - Gennaio 2019
		Pag. 195 di 284

l'eventuale formazione di giunti e sportelli apribili (con telaio e controtelaio in ferro ancorato nelle nervature), l'eventuale gocciolatoio terminale.

#### *Pareti interne o esterne verticali*

La struttura in vetrocemento per pareti interne o esterne verticali, piane o curve, per divisori e parapetti, dovrà essere costituita da diffusori di vetro (del tipo semplice a tazza, a piastra) pressato ricotto o temprato, annegati con nervature reticolari di conglomerato cementizio della classe non inferiore a  $R_{ck}35$  N/mm<sup>2</sup> additivato, adeguatamente armate per reggere una spinta di 150 kg/m<sup>2</sup>, intervetro da 1 cm, con superfici perfettamente lisce e rasate sulle due facce.

### **3.2.13. INTONACI**

#### **Intonaco grezzo**

L'intonaco grezzo dovrà essere costituito da uno strato di rinzafo rustico, applicato con predisposte poste e guide, su pareti, soffitti e volte sia per interni che per esterni.

L'intonaco potrà essere eseguito:

- con malta di calce e pozzolana, composta da 120 kg di calce idrata per 1,00 m<sup>3</sup> di pozzolana vagliata;
- con malta bastarda di calce, sabbia e cemento composta da 0,35 m<sup>3</sup> di calce spenta, 100 kg di cemento tipo "325" e 0,9 m<sup>3</sup> di sabbia;
- con malta cementizia composta da 300 kg di cemento tipo "325" per 1,00 m<sup>3</sup> di sabbia.

#### **Intonaco grezzo fratazzato**

L'intonaco grezzo fratazzato dovrà essere costituito da un primo strato di rinzafo e da un secondo strato fratazzato rustico, applicato con predisposte poste e guide, su pareti e soffitti, sia per interni che per esterni.

L'intonaco potrà essere eseguito con la malta descritta nel precedente paragrafo.

#### **Intonaco civile**

L'intonaco civile dovrà essere formato da tre strati di cui il primo di rinzafo, un secondo tirato in piano con regolo e fratazzo con predisposte poste e guide ed un terzo di rifinitura formato da uno strato di colla della stessa malta passata al crivello fino, lisciata con fratazzo metallico o alla pezza, per pareti, soffitti e volte, sia all'interno che all'esterno.

#### **Intonaco resistente alla fiamma**

L'intonaco resistente alla fiamma dovrà essere a base di materiali isolanti (vermiculite, per lite) impastati con idonei leganti e correttivi. Dovrà essere applicato su pareti e soffitti aventi superficie rasata o rustica, per lo spessore minimo di 2 cm, e comunque adeguati a quanto richiesto dalle norme.

#### **Paraspigoli**

I paraspigoli dovranno essere applicati, prima della formazione degli intonaci, dei profilati in lamiera zincata dell'altezza minima di m. 1,70 e dello spessore di mm 1.

### **3.2.14. OPERE DI VETRAZIONE E SERRAMENTISTICA**

Si intendono per opere di vetratura quelle che comportano la collocazione in opera di lastre di vetro (o prodotti similari sempre comunque in funzione di schermo) sia in luci fisse sia in ante fisse o mobili di finestre, port finestre o porte.

Si intendono per opere di serramentistica quelle relative alla collocazione di serramenti (infissi) nei vani aperti delle parti murarie destinate a riceverli.

#### **Realizzazione**

La realizzazione delle opere di vetratura deve avvenire con i materiali e le modalità previsti dal progetto ed ove questo non sia sufficientemente dettagliato valgono le prescrizioni seguenti.

<b>G.</b> <b>007 (0)</b>	<b>CRU_Centro Ricerca Universitaria</b> <i>Capitolato Speciale d'Appalto</i>	<b>CAPITOLATO SPECIALE D'APPALTO</b>
		Rev. 0 - Gennaio 2019
		Pag. 196 di 284

Le lastre di vetro in relazione al loro comportamento meccanico devono essere scelte tenendo conto delle loro dimensioni, delle sollecitazioni previste dovute a carico vento e neve, delle sollecitazioni dovute ad eventuali sbattimenti e delle deformazioni prevedibili del serramento.

Devono inoltre essere considerate per la loro scelta le esigenze di isolamento termico, acustico, di trasmissione luminosa, di trasparenza o traslucidità, di sicurezza sia ai fini antinfortunistici che di resistenza alle effrazioni, atti vandalici, ecc.

Per la valutazione della adeguatezza delle lastre alle prescrizioni predette, in mancanza di prescrizioni nel progetto si intendono adottati i criteri stabiliti nelle norme UNI per l'isolamento termico ed acustico, la sicurezza, ecc:

**UNI EN 12758:2011** - Vetro per edilizia - Vetrazioni e isolamento acustico per via aerea - Descrizioni del prodotto e determinazione delle proprietà;

**UNI 7697:2015** - Criteri di sicurezza nelle applicazioni vetrarie.

Gli smussi ai bordi e negli angoli devono prevenire possibili scagliature.

I materiali di tenuta, se non precisati nel progetto esecutivo, si intendono scelti in relazione alla conformazione ed alle dimensioni delle scanalature (o battente aperto con ferma vetro) per quanto riguarda lo spessore e le dimensioni in genere, la capacità di adattarsi alle deformazioni elastiche dei telai fissi ed ante apribili; la resistenza alle sollecitazioni dovute ai cicli termoisolometrici tenuto conto delle condizioni microlocali che si creano all'esterno rispetto all'interno, ecc. e tenuto conto del numero, posizione e caratteristiche dei tasselli di appoggio, periferici e spaziatori.

Nel caso di lastre posate senza serramento gli elementi di fissaggio (squadrette, tiranti, ecc.) devono avere adeguata resistenza meccanica, essere preferibilmente di metallo non ferroso o comunque protetto dalla corrosione. Tra gli elementi di fissaggio e la lastra deve essere interposto materiale elastico e durabile alle azioni climatiche.

La posa in opera deve avvenire previa eliminazione di depositi e materiali dannosi dalle lastre, serramenti, ecc. e collocando i tasselli di appoggio in modo da far trasmettere correttamente il peso della lastra al serramento; i tasselli di fissaggio servono a mantenere la lastra nella posizione prefissata.

Le lastre che possono essere urtate devono essere rese visibili con opportuni segnali (motivi ornamentali, maniglie, ecc.).

La sigillatura dei giunti tra lastra e serramento deve essere continua in modo da eliminare ponti termici ed acustici. Per i sigillanti e gli adesivi si devono rispettare le prescrizioni previste dal fabbricante per la preparazione, le condizioni ambientali di posa e di manutenzione. Comunque la sigillatura deve essere conforme a quella richiesta dal progetto od effettuata sui prodotti utilizzati per qualificare il serramento nel suo insieme.

#### Posa in opera dei serramenti

La realizzazione della posa dei serramenti deve essere effettuata come indicato nel progetto esecutivo e quando non precisato deve avvenire secondo le prescrizioni seguenti.

Le finestre collocate su propri controtelai e fissate con i mezzi previsti dal progetto e comunque in modo da evitare sollecitazioni localizzate.

Il giunto tra controtelaio e telaio fisso se non progettato in dettaglio onde mantenere le prestazioni richieste al serramento dovrà essere eseguito con le seguenti attenzioni:

- assicurare tenuta all'aria ed isolamento acustico;
- gli interspazi devono essere sigillati con materiale comprimibile e che resti elastico nel tempo, se ciò non fosse sufficiente (giunti larghi più di 8 mm) si sigillerà anche con apposito sigillante capace di mantenere l'elasticità nel tempo e di aderire al materiale dei serramenti;
- il fissaggio deve resistere alle sollecitazioni che il serramento trasmette sotto l'azione del vento od i carichi dovuti all'utenza (comprese le false manovre).

La posa con contatto diretto tra serramento e parte muraria deve avvenire:

- assicurando il fissaggio con l'ausilio di elementi meccanici (zanche, tasselli ad espansione, ecc.);
- sigillando il perimetro esterno con malta previa eventuale interposizione di elementi separatori quali non tessuti, fogli, ecc.;
- curando l'immediata pulizia delle parti che possono essere danneggiate (macchiate, corrose, ecc.) dal contatto con la malta o altri prodotti utilizzati durante l'installazione del serramento.

Le porte devono essere posate in opera analogamente a quanto indicato per le finestre; inoltre si dovranno curare le altezze di posa rispetto al livello del pavimento finito.

Per le porte con alte prestazioni meccaniche (antieffrazione) acustiche, termiche o di comportamento al fuoco, si rispetteranno inoltre le istruzioni per la posa date dal fabbricante ed accettate dalla Direzione dei Lavori.

Per la realizzazione delle cosiddette "vetrazioni strutturali" e/o lucernari ad illuminazione zenitale si farà riferimento alle norme di qualità contenute nella Guida Tecnica UEAtc (ICITE-CNR) e relativi criteri di verifica.

<b>G.</b> <b>007 (0)</b>	CRU_Centro Ricerca Universitaria <i>Capitolato Speciale d'Appalto</i>	<b>CAPITOLATO SPECIALE D'APPALTO</b>
		Rev. 0 - Gennaio 2019
		Pag. 197 di 284

### Controlli e aggiornamento del piano di manutenzione dell'opera

Il Direttore dei Lavori per la realizzazione opererà come segue:

- nel corso dell'esecuzione dei lavori (con riferimento ai tempi ed alle procedure) verificherà via via che i materiali impiegati e le tecniche di posa siano effettivamente quelli prescritti. In particolare verificherà la realizzazione delle sigillature tra lastre di vetro e telai e tra i telai fissi ed i controtelai; l'esecuzione dei fissaggi per le lastre non intelaiate; il rispetto delle prescrizioni di progetto esecutivo, del capitolato e del produttore per i serramenti con altre prestazioni.

- a conclusione dei lavori eseguirà verifiche visive della corretta messa in opera e della completezza dei giunti, sigillature, ecc. Eseguirà controlli orientativi circa la forza di apertura e chiusura dei serramenti (stimandole con la forza corporea necessaria) l'assenza di punti di attrito non previsti, e prove orientative di tenuta all'acqua, con spruzzatori a pioggia, ed all'aria, con l'uso di fumogeni, ecc.

Il Direttore dei Lavori raccoglierà in un fascicolo i documenti progettuali più significativi, eventuali schede di prodotti, nonché le istruzioni per la manutenzione ai fini dell'integrazione o aggiornamento del piano di manutenzione dell'opera.

### **3.2.15. PAVIMENTAZIONI**

Si intende per pavimentazione un sistema edilizio avente quale scopo quello di consentire o migliorare il transito e la resistenza alle sollecitazioni in determinate condizioni di uso.

Esse si intendono convenzionalmente suddivise nelle seguenti categorie:

- pavimentazioni su strato portante;
- pavimentazioni su terreno (cioè dove la funzione di strato portante del sistema di pavimentazione è svolta dal terreno).

#### **Strati funzionali**

Quando non è diversamente descritto negli altri documenti progettuali (o quando questi non sono sufficientemente dettagliati) si intende che ciascuna delle categorie sopracitate sarà composta dai seguenti strati funzionali, (costruttivamente uno strato può assolvere una o più funzioni).

a) La pavimentazione su strato portante avrà quali elementi o strati fondamentali:

- lo strato portante, con la funzione di resistenza alle sollecitazioni meccaniche dovute ai carichi permanenti o di esercizio;
- lo strato di scorrimento, con la funzione di compensare e rendere compatibili gli eventuali scorrimenti differenziali tra strati contigui;
- lo strato ripartitore, con funzione di trasmettere allo strato portante le sollecitazioni meccaniche impresse dai carichi esterni qualora gli strati costituenti la pavimentazione abbiano comportamenti meccanici sensibilmente differenziati;
- lo strato di collegamento, con funzione di ancorare il rivestimento allo strato ripartitore (o portante);
- lo strato di rivestimento con compiti estetici e di resistenza alle sollecitazioni meccaniche, chimiche, ecc.).

A seconda delle condizioni di utilizzo e delle sollecitazioni previste i seguenti strati possono diventare fondamentali:

- strato di impermeabilizzante con funzione di dare alla pavimentazione una prefissata impermeabilità ai liquidi ed ai vapori;
- strato di isolamento termico con funzione di portare la pavimentazione ad un prefissato isolamento termico;
- strato di isolamento acustico con la funzione di portare la pavimentazione ad un prefissato isolamento acustico;
- strato di compensazione con funzione di compensare quote, le pendenze, gli errori di planarità ed eventualmente incorporare impianti (questo strato frequentemente ha anche funzione di strato di collegamento).

b) La pavimentazione su terreno avrà quali elementi o strati funzionali:

- il terreno (suolo) con funzione di resistere alle sollecitazioni meccaniche trasmesse dalla pavimentazione;
- strato impermeabilizzante (o drenante);
- lo strato ripartitore;
- strati di compensazione e/o pendenza;
- il rivestimento.

A seconda delle condizioni di utilizzo e delle sollecitazioni possono essere previsti altri strati complementari.

#### **Realizzazione degli strati**

<b>G.</b> <b>007 (0)</b>	<b>CRU_Centro Ricerca Universitaria</b> <i>Capitolato Speciale d'Appalto</i>	<b>CAPITOLATO SPECIALE D'APPALTO</b>
		Rev. 0 - Gennaio 2019
		Pag. 198 di 284

Per la pavimentazione su strato portante sarà effettuata la realizzazione degli strati utilizzando i materiali indicati nel progetto, ove non sia specificato in dettaglio nel progetto esecutivo od a suo complemento si rispetteranno le prescrizioni seguenti:

- per lo strato portante a seconda della soluzione costruttiva adottata si farà riferimento alle prescrizioni già date nel presente capitolato sulle strutture di calcestruzzo, strutture metalliche, sulle strutture miste acciaio e calcestruzzo, sulle strutture di legno, ecc.
- per lo strato di scorrimento a seconda della soluzione costruttiva adottata si farà riferimento alle prescrizioni già date per i prodotti quali la sabbia, membrane a base sintetica o bituminosa, fogli di carta o cartone, geotessili o pannelli di fibre, di vetro o roccia. Durante la realizzazione si curerà la continuità dello strato, la corretta sovrapposizione, o realizzazione dei giunti e l'esecuzione dei bordi, risvolti, ecc.
- per lo strato ripartitore a seconda della soluzione costruttiva adottata si farà riferimento alle prescrizioni già date per i prodotti quali calcestruzzi armati o non, malte cementizie, lastre prefabbricate di calcestruzzo armato o non, lastre o pannelli a base di legno. Durante la realizzazione si curerà oltre alla corretta esecuzione dello strato in quanto a continuità e spessore, la realizzazione di giunti e bordi e dei punti di interferenza con elementi verticali o con passaggi di elementi impiantistici in modo da evitare azioni meccaniche localizzate od incompatibilità chimico fisiche. Sarà infine curato che la superficie finale abbia caratteristiche di planarità, rugosità, ecc. adeguate per lo strato successivo.
- per lo strato di collegamento a seconda della soluzione costruttiva adottata si farà riferimento alle prescrizioni già date per i prodotti quali malte, adesivi organici e/o con base cementizia e nei casi particolari alle prescrizioni del produttore per elementi di fissaggio, meccanici od altro tipo. Durante la realizzazione si curerà la uniforme e corretta distribuzione del prodotto con riferimento agli spessori e/o quantità consigliate dal produttore in modo da evitare eccesso da rifiuto od insufficienza che può provocare scarsa resistenza od adesione. Si verificherà inoltre che la posa avvenga con gli strumenti e nelle condizioni ambientali (temperatura, umidità) e preparazione dei supporti suggeriti dal produttore (norma **UNI 10329**).
- per lo strato di rivestimento a seconda della soluzione costruttiva adottata si farà riferimento alle prescrizioni già date nell'articolo relativo. Durante la fase di posa si curerà la corretta esecuzione degli eventuali motivi ornamentali, la posa degli elementi di completamento e/o accessori, la corretta esecuzione dei giunti, delle zone di interferenza (bordi, elementi verticali, ecc.) nonché le caratteristiche di planarità o comunque delle conformazioni superficiali rispetto alle prescrizioni di progetto, nonché le condizioni ambientali di posa ed i tempi di maturazione.
- per lo strato di impermeabilizzazione a seconda che abbia funzione di tenuta all'acqua, barriera o schermo al vapore valgono le indicazioni fornite per questi strati all'articolo sulle coperture continue.
- per lo strato di isolamento termico valgono le indicazioni fornite per questo strato all'articolo sulle coperture piane.
- per lo strato di isolamento acustico a seconda della soluzione costruttiva adottata si farà riferimento per i prodotti alle prescrizioni già date nell'apposito articolo. Durante la fase di posa in opera si curerà il rispetto delle indicazioni progettuali e comunque la continuità dello strato con la corretta realizzazione dei giunti/sovrapposizioni, la realizzazione accurata dei risvolti ai bordi e nei punti di interferenza con elementi verticali (nel caso di pavimento cosiddetto galleggiante i risvolti dovranno contenere tutti gli strati sovrastanti). Sarà verificato nei casi dell'utilizzo di supporti di gomma, sughero, ecc., il corretto posizionamento di questi elementi ed i problemi di compatibilità meccanica, chimica, ecc., con lo strato sottostante e sovrastante.
- per lo strato di compensazione delle quote valgono le prescrizioni date per lo strato di collegamento (per gli strati sottili) e/o per lo strato ripartitore (per gli spessori maggiori a 20 mm).

## **Materiali**

Per le pavimentazioni su terreno la realizzazione degli strati sarà effettuata utilizzando i materiali indicati nel progetto, ove non sia specificato in dettaglio nel progetto o da suo complemento si rispetteranno le prescrizioni seguenti:

- per lo strato costituito dal terreno si provvederà alle operazioni di asportazione dei vegetali e dello strato contenente le loro radici o comunque ricco di sostanze organiche. Sulla base delle sue caratteristiche di portanza, limite liquido, limite plastico indice di plasticità, massa volumica, ecc. si procederà alle operazioni di costipamento con opportuni mezzi meccanici, alla formazione di eventuale correzione e/o sostituzione (trattamento) dello strato superiore per conferirgli le necessarie caratteristiche meccaniche, e di deformabilità.
- per lo strato impermeabilizzante o drenante (questo strato assolve quasi sempre anche funzione di strato di separazione e/o scorrimento), si farà riferimento alle prescrizioni già fornite per i materiali quali sabbia, ghiaia, pietrisco, ecc. indicate nella norma **UNI** per le massicciate (o alle norme CNR sulle costruzioni stradali) ed alle norme **UNI** e/o **CNR** per i tessuti nontessuti (geotessili). Per l'esecuzione dello strato si adotteranno opportuni dosaggi granulometrici di sabbia, ghiaia e pietrisco in modo da conferire allo strato resistenza meccanica, resistenza al gelo, limite di plasticità adeguati. Per gli strati realizzati con geotessili si curerà la continuità dello strato, la sua consistenza e la corretta esecuzione dei bordi e dei punti di incontro con opere di raccolta delle acque, strutture verticali, ecc.

<b>G.</b> <b>007 (0)</b>	<b>CRU_Centro Ricerca Universitaria</b> <i>Capitolato Speciale d'Appalto</i>	<b>CAPITOLATO SPECIALE D'APPALTO</b>
		Rev. 0 - Gennaio 2019
		Pag. 199 di 284

- per lo strato ripartitore dei carichi si farà riferimento alle prescrizioni contenute sia per i materiali sia per la loro realizzazione con misti cementati, solette di calcestruzzo, conglomerati bituminosi alle prescrizioni della **UNI** e/o alle norme CNR sulle costruzioni stradali. In generale si curerà la corretta esecuzione degli spessori, la continuità degli strati, la realizzazione dei giunti dei bordi e dei punti particolari.
- per lo strato di compensazione e/o pendenza valgono le indicazioni fornite per lo strato ripartitore; è ammesso che esso sia eseguito anche successivamente allo strato ripartitore purché sia utilizzato materiale identico o comunque compatibile e siano evitati fenomeni di incompatibilità fisica o chimica o comunque di scarsa aderenza dovuta ai tempi di presa, maturazione e/o alle condizioni climatiche al momento dell'esecuzione.
- per lo strato di rivestimento valgono le indicazioni fornite nell'articolo sui prodotti per pavimentazione (conglomerati bituminosi, massetti calcestruzzo, pietre, ecc.). Durante l'esecuzione si curerà a secondo della soluzione costruttiva prescritta dal progetto le indicazioni fornite dal progetto stesso e comunque si curerà, in particolare, la continuità e regolarità dello strato (planarità, deformazioni locali, pendenze, ecc.) l'esecuzione dei bordi e dei punti particolari. Si curerà inoltre l'impiego di criteri e macchine secondo le istruzioni del produttore del materiale ed il rispetto delle condizioni climatiche e di sicurezza e dei tempi di presa e maturazione.

### **Controlli e aggiornamento del piano di manutenzione dell'opera**

Il Direttore dei Lavori per la realizzazione delle pavimentazioni opererà come segue:

a) nel corso dell'esecuzione dei lavori (con riferimento ai tempi ed alle procedure) verificherà in corso d'opera che i materiali impiegati e le tecniche di posa siano effettivamente quelle prescritte ed inoltre, almeno per gli strati più significativi verificherà che il risultato finale sia coerente con le prescrizioni di progetto e comunque con la funzione che è attribuita all'elemento o strato realizzato. In particolare verificherà: il collegamento tra gli strati; la realizzazione dei giunti/sovrapposizioni per gli strati realizzati con pannelli, fogli ed in genere con prodotti preformati; la esecuzione accurata dei bordi e dei punti particolari. Ove sono richieste lavorazioni in sito verificherà con semplici metodi da cantiere:

- le resistenze meccaniche (portate, punzonamenti, resistenze a flessione);
- adesioni fra strati (o quando richiesto l'esistenza di completa separazione);
- tenute all'acqua, all'umidità, ecc.

b) a conclusione dei lavori eseguirà prove (anche solo localizzate) di funzionamento formando battenti di acqua, condizioni di carico, di punzonamento, ecc. che siano significativi delle ipotesi previste dal progetto o dalla realtà. Il Direttore dei Lavori raccoglierà in un fascicolo i documenti progettuali più significativi, eventuali schede di prodotti, nonché le istruzioni per la manutenzione ai fini dell'integrazione o aggiornamento del piano di manutenzione dell'opera.

## **3.2.16. OPERE DI RIFINITURA VARIE**

### **Decorazioni**

Per l'esecuzione delle decorazioni, sia nelle pareti interne che nei prospetti esterni, la Direzione dei Lavori fornirà all'appaltatore, qualora non compresi tra i disegni di contratto o ad integrazione degli stessi, i necessari particolari costruttivi.

Le campionature dovranno essere formalmente accettate dal Direttore dei Lavori.

### **Tinteggiature e verniciature**

Le operazioni di tinteggiatura o verniciatura dovranno essere precedute da un'accurata preparazione delle superfici interessate (raschiature, scrostature, stuccature, levigature etc.) con sistemi idonei ad assicurare la perfetta riuscita del lavoro.

In particolare dovrà curarsi che le superfici si presentino perfettamente pulite e pertanto esenti da macchie di sostanze grasse od untuose, da ossidazioni, ruggine, scorie.

La miscelazione e posa in opera di prodotti monocomponenti e bicomponenti dovrà avvenire nei rapporti, modi e tempi indicati dal produttore onde evitare alterazioni del prodotto.

L'applicazione dovrà essere effettuata esclusivamente con prodotti pronti all'uso e preparati nei modi stabiliti dalle case produttrici; non sarà, quindi, consentito procedere, salvo altre prescrizioni, ad ulteriori miscelazioni con solventi o simili che non siano state specificatamente prescritte.

Tutti i prodotti dovranno trovarsi nei recipienti originali, sigillati, con le indicazioni del produttore, le informazioni sul contenuto, le modalità di conservazione ed uso e quanto altro richiesto per l'impiego dei materiali.

L'applicazione dei prodotti vernicianti non dovrà venire effettuata su superfici umide, la temperatura ambiente non dovrà superare i 40°C. e la temperatura delle superfici dovrà essere compresa fra i 5 e 50°C. con un massimo di 80% di umidità relativa.



<b>G.</b> <b>007 (0)</b>	<b>CRU_Centro Ricerca Universitaria</b> <i>Capitolato Speciale d'Appalto</i>	<b>CAPITOLATO SPECIALE D'APPALTO</b>
		Rev. 0 - Gennaio 2019
		Pag. 200 di 284

In ogni caso le opere eseguite dovranno essere protette, fino al completo essiccamento, dalla polvere, dall'acqua e da ogni altra fonte di degradazione.

L'Appaltatore dovrà adottare inoltre ogni precauzione e mezzo atti ad evitare spruzzi, sbavature e macchie di pitture, vernici, smalti sulle opere già eseguite (pavimenti, rivestimenti, zoccolatura, intonaci, infissi, apparecchi sanitari, rubinetterie ecc.) restando a carico dello stesso ogni lavoro o provvedimento necessari per l'eliminazione degli imbrattamenti, dei degradi nonché degli eventuali danni apportati.

La Direzione dei Lavori avrà la facoltà di ordinare, a cura e spese dell'Appaltatore, il rifacimento delle lavorazioni risultanti da esecuzione non soddisfacente e questo sia per difetto dei materiali impiegati, sia per non idonea preparazione delle superfici, per non corretta applicazione degli stessi, per mancanza di cautele o protezioni o per qualunque altra causa ascrivibile all'Appaltatore.

L'Appaltatore dovrà procedere con immediatezza a tali rifacimenti, eliminando nel frattempo eventuali danni conseguenti dei quali rimane, in ogni caso ed a tutti gli effetti, unico responsabile.

In ogni caso le opere eseguite dovranno essere protette, fino al completo essiccamento, dalla polvere, dall'acqua e da ogni altra fonte di degradazione.

Tutti i componenti base, i solventi, i diluenti e gli altri prodotti usati dalle case produttrici per la preparazione delle forniture, dalla mano d'opera per l'applicazione e gli eventuali metodi di prova, dovranno essere conformi alla normativa vigente ed avere caratteristiche qualitative costanti confermate dai marchi di qualità.

Prima dell'applicazione di ogni successiva mano di pittura la mano precedente dovrà essere completamente essiccata o indurita e, inoltre, dovrà essere riparato ogni eventuale danneggiamento delle mani già applicate, utilizzando lo stesso tipo di pittura usato in precedenza.

La scelta dei colori è dovuta al criterio insindacabile della Direzione dei Lavori e non sarà ammessa alcuna distinzione tra colori ordinari e colori fini, dovendosi in ogni caso fornire i materiali più fini e delle migliori qualità.

Il colore di ogni mano di pittura dovrà essere diverso da quello della mano precedente per evitare di lasciare zone non pitturate e per controllare il numero delle passate che sono state applicate.

In caso di contestazione, qualora l'Appaltatore non sia in grado di dare la dimostrazione del numero di passate effettuate, la decisione sarà a sfavore dell'Appaltatore stesso. Comunque egli ha l'obbligo, dopo l'applicazione di ogni passata e prima di procedere all'esecuzione di quella successiva, di farsi rilasciare dal personale della Direzione dei Lavori una dichiarazione scritta.

Prima d'iniziare le opere da pittore, l'Appaltatore ha inoltre l'obbligo di eseguire nei luoghi e con le modalità che gli saranno prescritti, i campioni dei vari lavori di rifinitura, sia per la scelta delle tinte che per il genere di esecuzione, e di ripeterli eventualmente con le varianti richieste, sino ad ottenere l'approvazione della Direzione dei Lavori. Egli dovrà infine adottare ogni precauzione e mezzo atti ad evitare spruzzi o macchie di tinte o vernici sulle opere finite (pavimenti, rivestimenti, infissi, ecc.), restando a suo carico ogni lavoro necessario a riparare i danni eventualmente arrecati.

Le opere di verniciatura su manufatti metallici saranno precedute da accurate operazioni di pulizia (nel caso di elementi esistenti) e rimozione delle parti ossidate; verranno quindi applicate almeno una mano di vernice protettiva ed un numero non inferiore a due mani di vernice del tipo e colore previsti fino al raggiungimento della completa uniformità della superficie.

Per le opere in legno, la stuccatura ed imprimitura dovrà essere fatta con mastici adatti, e la levigatura e rasatura delle superfici dovrà essere perfetta.

Nelle opere di verniciatura eseguite su intonaco, oltre alle verifiche della consistenza del supporto ed alle successive fasi di preparazione, si dovrà attendere un adeguato periodo, fissato dalla direzione dei lavori, di stagionatura degli intonaci; trascorso questo periodo si procederà all'applicazione di una mano di imprimitura (eseguita con prodotti speciali) od una mano di fondo più diluita alla quale seguiranno altre due mani di vernice del colore e caratteristiche fissate.

La tinteggiatura potrà essere eseguita, salvo altre prescrizioni, a pennello, a rullo, a spruzzo, etc. in conformità con i modi fissati per ciascun tipo di lavorazione.

### **Tappezzerie**

Le opere da tappeziere dovranno eseguirsi esclusivamente negli ambienti interni; prima della posa in opera dei materiali siano essi in tessuto, in carta, in vinilico o in laminato di sughero, si dovrà fornire alla Direzione dei Lavori alcuni campioni degli stessi affinché vengano accettati, in base alle caratteristiche previste o richieste.

I supporti, su cui verranno applicati i materiali, dovranno essere privi di grumi di malta ed incrostazioni ad olii, se inerenti agglomerati edili nuovi; mentre per quelli già tinteggiati o tappezzati, lo stato di aggregazione dovrà risultare buono, non presentare quindi eccessivi sfarinamenti o sfaldamenti ed essere esenti da muffe e funghi.

Qualora si verificassero distacchi ed inconvenienti di ogni tipo, dovuti ad incuria e negligenza dell'Appaltatore in fase di esecuzione dei lavori, egli dovrà provvedere ai ripristini a sua cura e spese.

Tutti i prodotti e/o materiali di cui al presente articolo, qualora possano essere dotati di marcatura CE secondo la normativa tecnica vigente, dovranno essere muniti di tale marchio.

<b>G.</b> <b>007 (0)</b>	<b>CRU_Centro Ricerca Universitaria</b> <i>Capitolato Speciale d'Appalto</i>	<b>CAPITOLATO SPECIALE D'APPALTO</b>
		Rev. 0 - Gennaio 2019
		Pag. 201 di 284

### Rivestimenti per interni ed esterni

Si definisce sistema di rivestimento il complesso di strati di prodotti della stessa natura o di natura diversa, omogenei o disomogenei che realizzano la finitura dell'edificio.

I sistemi di rivestimento si distinguono, a seconda della loro funzioni in:

- rivestimenti per esterno e per interno;
- rivestimenti protettivi in ambienti con specifica aggressività;
- rivestimenti protettivi di materiali lapidei, legno, ferro, metalli non ferrosi, ecc.

#### Sistemi realizzati con prodotti rigidi

a) Per le piastrelle di ceramica (o lastre di pietra, ecc. con dimensioni e pesi simili) si procederà alla posa su letto di malta svolgente funzioni di strato di collegamento e di compensazione e curando la sufficiente continuità dello strato stesso, lo spessore, le condizioni ambientali di posa (temperatura ed umidità) e di maturazione. Si valuterà inoltre la composizione della malta onde evitare successivi fenomeni di incompatibilità chimica o termica con il rivestimento e/o con il supporto. Durante la posa del rivestimento si curerà l'esecuzione dei giunti, il loro allineamento, la planarità della superficie risultante ed il rispetto di eventuali motivi ornamentali. In alternativa alla posa con letto di malta si procederà all'esecuzione di uno strato ripartitore avente adeguate caratteristiche di resistenza meccanica, planarità, ecc. in modo da applicare successivamente uno strato di collegamento (od ancoraggio) costituito da adesivi aventi adeguate compatibilità chimica e termica con lo strato ripartitore e con il rivestimento. Durante la posa si procederà come sopra descritto.

b) Per le lastre di pietra, calcestruzzo, fibrocemento e prodotti simili si procederà alla posa mediante fissaggi meccanici (elementi ad espansione, elementi a fissaggio chimico, ganci, zanche e simili) a loro volta ancorati direttamente nella parte muraria e/o su tralici o simili. Comunque i sistemi di fissaggio devono garantire una adeguata resistenza meccanica per sopportare il peso proprio e del rivestimento, resistere alla corrosione, permettere piccole regolazioni dei singoli pezzi durante il fissaggio ed il loro movimento in opera dovuto a variazioni termiche. Il sistema nel suo insieme deve avere comportamento termico accettabile, nonché evitare di essere sorgente di rumore inaccettabile dovuto al vento, pioggia, ecc. ed assolvere le altre funzioni loro affidate quali tenuta all'acqua ecc. Durante la posa del rivestimento si cureranno gli effetti estetici previsti, l'allineamento o comunque la corretta esecuzione di giunti (sovrapposizioni, ecc.), la corretta forma della superficie risultante, ecc.

Per le lastre, pannelli, ecc. a base di metallo o materia plastica si procederà analogamente a quanto descritto in b) per le lastre.

Si curerà in base alle funzioni attribuite dal progetto al rivestimento, l'esecuzione dei fissaggi, la collocazione rispetto agli strati sottostanti onde evitare incompatibilità termiche, chimiche od elettriche. Saranno considerate le possibili vibrazioni o rumore indotte da vento, pioggia, ecc. Verranno inoltre verificati i motivi estetici, l'esecuzione dei giunti, la loro eventuale sigillatura, ecc.

#### Sistemi realizzati con prodotti flessibili

I sistemi con prodotti flessibili devono essere realizzati secondo le prescrizioni date nel progetto con prodotti costituiti da carte da parati (a base di carta, tessili, fogli di materie plastiche o loro abbinamenti) aventi le caratteristiche riportate nell'articolo loro applicabile ed a completamento del progetto devono rispondere alle indicazioni seguenti.

A seconda del supporto (intonaco, legno, ecc.), si procederà alla sua pulizia ed asportazione dei materiali esistenti nonché al riempimento di fessure, piccoli fori, alla spianatura di piccole asperità, ecc. avendo cura di eliminare, al termine, la polvere ed i piccoli frammenti che possono successivamente collocarsi tra il foglio ed il supporto durante la posa.

Si stenderà uno strato di fondo (fissativo) solitamente costituito dallo stesso adesivo che si userà per l'incollaggio (ma molto più diluito con acqua) in modo da rendere uniformemente assorbente il supporto stesso e da chiudere i pori più grandi. Nel caso di supporti molto irregolari e nella posa di rivestimenti particolarmente sottili e lisci (esempio tessili) si provvederà ad applicare uno strato intermedio di carta fodera o prodotto simile allo scopo di ottenere la levigatezza e continuità volute.

Si applica infine il telo di finitura curando il suo taglio preliminare in lunghezza e curando la concordanza dei disegni, la necessità di posare i teli con andamento alternato ecc.

Durante l'applicazione si curerà la realizzazione dei giunti, la quantità di collante applicato, l'esecuzione dei punti particolari quali angoli, bordi di porte, finestre, ecc., facendo le opportune riprese in modo da garantire la continuità dei disegni e comunque la scarsa percepibilità dei giunti.

#### Sistemi realizzati con prodotti fluidi

<b>G.</b> <b>007 (0)</b>	<b>CRU_Centro Ricerca Universitaria</b> <i>Capitolato Speciale d'Appalto</i>	<b>CAPITOLATO SPECIALE D'APPALTO</b>
		Rev. 0 - Gennaio 2019
		Pag. 202 di 284

I sistemi con prodotti fluidi devono rispondere alle indicazioni seguenti:

a) su pietre naturali ed artificiali impregnazione della superficie con siliconi o olii fluorurati, non pellicolanti, resistenti agli UV, al dilavamento, agli agenti corrosivi presenti nell'atmosfera;

b) su intonaci esterni:

- tinteggiatura della superficie con tinte alla calce, o ai silicati inorganici;
- pitturazione della superficie con pitture organiche;

c) su intonaci interni:

- tinteggiatura della superficie con tinte alla calce, o ai silicati inorganici;
- pitturazione della superficie con pitture organiche o ai silicati organici;
- rivestimento della superficie con materiale plastico a spessore;
- tinteggiatura della superficie con tinte a tempera;

d) su prodotti di legno e di acciaio.

I sistemi si intendono realizzati secondo le prescrizioni del progetto ed in loro mancanza (od a loro integrazione) si intendono realizzati secondo le indicazioni date dal produttore ed accettate dalla Direzione dei Lavori; le informazioni saranno fornite secondo le norme **UNI 8758** o **UNI 8760** e riguarderanno:

- criteri e materiali di preparazione del supporto;
- criteri e materiali per realizzare l'eventuale strato di fondo ivi comprese le condizioni ambientali (temperatura, umidità) del momento della realizzazione e del periodo di maturazione, condizioni per la successiva operazione;
- criteri e materiali per realizzare l'eventuale strato intermedio ivi comprese le condizioni citate all'alinea precedente per la realizzazione e maturazione;
- criteri e materiali per lo strato di finiture ivi comprese le condizioni citate al secondo alinea.

e) durante l'esecuzione, per tutti i tipi predetti, si curerà per ogni operazione la completa esecuzione degli strati, la realizzazione dei punti particolari, le condizioni ambientali (temperatura, umidità) e la corretta condizione dello strato precedente (essiccazione, maturazione, assenza di bolle, ecc.), nonché le prescrizioni relative alle norme di igiene e sicurezza.

**UNI 8758:1985** - Edilizia. Sistemi di verniciatura, pitturazione, tinteggiatura, impregnazione superficiale e misti. Criteri per l'informazione tecnica;

**UNI 8760:1985** - Edilizia. Sistemi di rivestimento plastico ad applicazione continua (RPAC). Criteri per l'informazione tecnica.

### **Controlli e aggiornamento del piano di manutenzione dell'opera**

Il Direttore dei Lavori per la realizzazione del sistema di rivestimento opererà come segue:

a) nel corso dell'esecuzione dei lavori (con riferimento ai tempi ed alle procedure) verificherà via via che i materiali impiegati e le tecniche di posa siano effettivamente quelle prescritte ed inoltre almeno per gli strati più significativi verificherà che il risultato delle operazioni predette sia coerente con le prescrizioni di progetto e comunque con la funzione che è attribuita all'elemento o strato realizzato. In particolare verificherà:

- per i rivestimenti rigidi le modalità di fissaggio, la corretta esecuzione dei giunti e quanto riportato nel punto loro dedicato, eseguendo verifiche intermedie di resistenza meccanica, ecc.;
- per i rivestimenti con prodotti flessibili (fogli) la corretta esecuzione delle operazioni descritte nel relativo punto;
- per i rivestimenti fluidi od in pasta il rispetto delle prescrizioni di progetto o concordate come detto nel punto a) verificando la loro completezza, ecc. specialmente delle parti difficilmente controllabili al termine dei lavori.

b) a conclusione dei lavori eseguirà prove (anche solo localizzate) e con facili mezzi da cantiere creando sollecitazioni compatibili con quelle previste dal progetto o comunque simulanti le sollecitazioni dovute all'ambiente, agli utenti futuri, ecc. Per i rivestimenti rigidi verificherà in particolare il fissaggio e l'aspetto delle superfici risultanti; per i rivestimenti in fogli, l'effetto finale e l'adesione al supporto; per quelli fluidi la completezza, l'assenza di difetti locali, l'aderenza al supporto.

Il Direttore dei Lavori raccoglierà in un fascicolo i documenti progettuali più significativi, eventuali schede di prodotti, nonché le istruzioni per la manutenzione ai fini dell'integrazione o aggiornamento del piano di manutenzione dell'opera.

<b>G.</b> <b>007 (0)</b>	CRU_Centro Ricerca Universitaria <i>Capitolato Speciale d'Appalto</i>	<b>CAPITOLATO SPECIALE D'APPALTO</b>
		Rev. 0 - Gennaio 2019
		Pag. 203 di 284

### **3.2.17. IMPIANTI DI ASCENSORI E PIATTAFORME ELEVATRICI, SCALE E MARCIAPIEDI MOBILI**

Si definiscono:

Ascensore: impianto di sollevamento fisso, avente cabina mobile fra guide verticali o leggermente inclinate, adibito al trasporto di persone o di cose, fra due o più piani.

Montacarichi: impianto di sollevamento fisso, avente cabina mobile fra guide verticali o leggermente inclinate, adibito al trasporto di sole cose, fra due o più piani.

Scala mobile: installazione azionata da motore, provvista di gradini in movimento senza fine, per il trasporto di passeggeri in salita o discesa.

Marciapiede mobile: installazione azionata da motore, provvista di superficie in movimento senza fine (per esempio segmenti, tappeto) per il trasporto di passeggeri fra due punti allo stesso o diverso livello.

#### **Ascensori**

##### Norme sugli ascensori

I requisiti essenziali di sicurezza e di salute relativi alla progettazione e alla costruzione degli ascensori e dei componenti di sicurezza sono disciplinati dal D.P.R. 30 aprile 1999, n. 162 (Testo coordinato con le disposizioni del D.P.R. 5 ottobre 2010 n. 214 pubblicato in G.U. 292 del 15.12.2010) recante il Regolamento recante norme per l'attuazione della direttiva 95/16/CE sugli ascensori e di semplificazione dei procedimenti per la concessione del nulla osta per ascensori e montacarichi, nonché della relativa licenza di esercizio.

D.P.R. 5 ottobre 2010, n. 214: Regolamento recante modifiche al decreto del Presidente della Repubblica 30 aprile 1999, n. 162, per la parziale attuazione della Direttiva 2006/42/CE relativa alle macchine e che modifica la Direttiva 95/16/CE relativa agli ascensori.

Decreto Ministero Sviluppo Economico 23 luglio 2009 "Miglioramento della sicurezza degli impianti ascensoristici anteriori alla direttiva 95/16/CE";

Decreto Ministero Sviluppo Economico 22 gennaio 2008, n. 37, per quanto applicabile;

D.M. 15 Settembre 2005 antincendio ascensori;

D.P.R. 28 marzo 1994, n.268 – Regolamento recante attuazione della direttiva n.90/486/CEE relativa alla disciplina degli ascensori elettrici, idraulici od oleoelettrici;

D.M. Ministero dei Lavori Pubblici 14 giugno 1989, n. 236;

D.M. 587/87, per gli ascensori elettrici;

D.M. 28 maggio 1979 e s.m.i., che integra il D.P.R. 1497/63, per gli ascensori idraulici;

D.P.R. 1497/63 e s.m.i., che costituisce il regolamento tecnico per l'applicazione della Legge 24 ottobre 1942, n. 1415;

Legge 24 Ottobre 1942, n. 1415 (Impianto ed esercizio di ascensori e montacarichi in servizio privato).

UNI ISO 4190 - Impianti di ascensori - Parte 1: Ascensori delle classi I, II, III e VI

UNI 11570:2015 - Istruzioni per l'integrazione di un sistema di ascensori al servizio di un edificio

Gli ascensori e montacarichi in servizio pubblico sono soggetti alle seguenti disposizioni:

- Legge 1110/27 con le s.m.i. e con le modifiche di cui al d.P.R. 771/55 - Provvedimenti per la concessione all'industria privata dell'impianto ed esercizio di funicolari aeree e di ascensori in servizio pubblico;

- D.M. 5 marzo 1931 (Norme per l'impianto e l'esercizio, in servizio pubblico, degli ascensori destinati al trasporto di persone).

##### Considerazioni generali

Applicazione della direttiva 89/392/CEE, modificata dalle direttive 91/368/CEE, 93/44/CEE e 93/68/CEE.

Allorquando il rischio corrispondente sussiste, e non è trattato nell'allegato I del D.P.R. 162/1999, si applicano i requisiti essenziali di salute e di sicurezza di cui all'allegato I della direttiva 89/392/CEE. In ogni caso, si applica il requisito essenziale di cui al punto 1.1.2 dell'allegato I della direttiva 83/392/CEE.

##### Osservazioni preliminari

Gli obblighi previsti dai requisiti essenziali di sicurezza e di salute si applicano soltanto se sussiste il rischio corrispondente per l'ascensore o per il componente di sicurezza in questione allorché viene utilizzato alle condizioni previste dall'installatore dell'ascensore o dal fabbricante del componente di sicurezza.

I requisiti essenziali di sicurezza e di salute elencati nella direttiva sono inderogabili. Tuttavia, tenuto conto dello stato della tecnica, gli obiettivi da essi prefissi possono non essere raggiunti. In questo caso e nella misura del possibile l'ascensore o il componente di sicurezza deve essere costruito per tendere verso tali obiettivi.

<b>G.</b> <b>007 (0)</b>	<b>CRU_Centro Ricerca Universitaria</b> <i>Capitolato Speciale d'Appalto</i>	<b>CAPITOLATO SPECIALE D'APPALTO</b>
		Rev. 0 - Gennaio 2019
		Pag. 204 di 284

Il fabbricante del componente di sicurezza e l'installatore dell'ascensore hanno l'obbligo di effettuare un'analisi dei rischi per individuare tutti quelli che concernono il loro prodotto; devono, inoltre, costruirlo tenendo presente tale analisi.

#### Supporto del carico.

Il supporto del carico di ogni ascensore deve essere una cabina. La cabina deve essere costruita in modo da offrire lo spazio e la resistenza corrispondenti al numero massimo di persone e al carico nominale dell'ascensore fissati dall'installatore.

Se l'ascensore è destinato al trasporto di persone e le dimensioni lo permettono, la cabina deve essere costruita in modo da non ostacolare o impedire tramite le sue caratteristiche strutturali l'accesso e l'uso da parte dei disabili e in modo da permettere tutti gli adeguamenti appropriati destinati a facilitarne l'utilizzazione.

#### Elementi di sospensione e elementi di sostegno

Gli elementi di sospensione e/o sostegno della cabina, compresi i collegamenti e gli attacchi terminali, devono essere studiati in modo da garantire un adeguato livello di sicurezza totale e ridurre al minimo il rischio di caduta della cabina, tenendo conto delle condizioni di utilizzazione, dei materiali impiegati e delle condizioni di fabbricazione.

Qualora per la sospensione della cabina si utilizzino funi o catene, devono esserci almeno due funi o catene indipendenti l'una dall'altra, ciascuna con un proprio sistema di attacco. Tali funi o catene non devono comportare né raccordi, né impiombature, eccetto quelli necessari al loro fissaggio o al loro allacciamento.

#### Controllo delle sollecitazioni (compresa la velocità eccessiva)

Gli ascensori devono rendere senza effetto l'ordine di comando dei movimenti qualora il carico superi il valore nominale.

Gli ascensori devono essere dotati di un dispositivo limitatore di velocità eccessiva. Detti requisiti non si applicano agli ascensori che, per la progettazione del sistema di azionamento, non possono raggiungere una velocità eccessiva.

Gli ascensori a velocità elevata devono essere dotati di un dispositivo di controllo e di regolazione della velocità.

Gli ascensori con puleggia di frizione devono essere progettati in modo che sia assicurata la stabilità delle funi di trazione sulla puleggia.

#### Motore

Ciascun ascensore destinato al trasporto di persone deve avere un proprio macchinario. Questo requisito non concerne gli ascensori in cui i contrappesi siano sostituiti da una seconda cabina.

L'installatore dell'ascensore deve prevedere che il macchinario e i dispositivi associati di un ascensore non siano accessibili tranne che per la manutenzione e per i casi di emergenza.

#### Comandi

I comandi degli ascensori destinati al trasporto dei disabili non accompagnati devono essere opportunamente progettati e disposti.

La funzione dei comandi deve essere chiaramente indicata.

I circuiti di azionamento di una batteria di ascensori possono essere destinati o interconnessi.

Il materiale elettrico deve essere installato e collegato in modo che:

- sia impossibile fare confusione con circuiti non appartenenti all'ascensore;
- l'alimentazione di energia possa essere commutata sotto carico;
- i movimenti dell'ascensore dipendano da meccanismi di sicurezza collocati in un circuito di comando a sicurezza intrinseca;
- un guasto all'impianto elettrico non provochi una situazione pericolosa.

#### Rischi per le persone al di fuori della cabina

1: L'ascensore deve essere progettato e costruito in modo che l'accesso al volume percorso dalla cabina sia impedito, tranne che per la manutenzione e i casi di emergenza. Prima che una persona si trovi in tale volume, l'utilizzo normale dell'ascensore deve essere reso impossibile.

<b>G.</b> <b>007 (0)</b>	CRU_Centro Ricerca Universitaria <i>Capitolato Speciale d'Appalto</i>	<b>CAPITOLATO SPECIALE D'APPALTO</b>
		Rev. 0 - Gennaio 2019
		Pag. 205 di 284

2: L'ascensore deve essere costruito in modo da impedire il rischio di schiacciamento quando la cabina venga a trovarsi in una posizione estrema, tale obiettivo si raggiunge mediante uno spazio libero o un volume di rifugio oltre le posizioni estreme.

3: Gli accessi di piano per l'entrata e l'uscita della cabina devono essere muniti di porte di piano aventi una resistenza meccanica sufficiente in funzione delle condizioni di uso previste.

Nel funzionamento normale, un dispositivo di interbloccaggio deve rendere impossibile:

- un movimento della cabina comandato deliberatamente o no se non sono chiuse e bloccate tutte le porte di piano;
  - l'apertura di una porta di piano se la cabina non si è fermata ed è al di fuori della zona di piano prevista a tal fine.
- Tuttavia, tutti i movimenti di ripristino del livello al piano con porte aperte sono ammessi nelle zone definite a condizione che la velocità di tale ripristino sia controllata.

#### Rischi per le persone nella cabina

1: Le cabine degli ascensori devono essere completamente chiuse da pareti cieche, compresi pavimenti e soffitti, ad eccezione di aperture di ventilazione, e dotate di porte cieche. Le porte delle cabine devono essere progettate ed installate in modo che la cabina non possa effettuare alcun movimento, tranne quelli di ripristino del livello di cui al precedente paragrafo (*Rischi per le persone al di fuori della cabina*), punto 3, se le porte non sono chiuse, e si fermi in caso di apertura delle porte.

Le porte delle cabine devono rimanere chiuse e bloccate in caso di arresto tra due livelli se esiste un rischio di caduta tra la cabina e le difese del vano o in mancanza di difese del vano.

2: In caso di guasto dell'alimentazione di energia o dei componenti, l'ascensore deve essere dotato di dispositivi destinati ad impedire la caduta libera della cabina o movimenti ascendenti incontrollati di essa.

Il dispositivo che impedisce la caduta libera della cabina deve essere indipendente dagli elementi di sospensione della cabina.

Tale dispositivo deve essere in grado di arrestare la cabina con il suo carico nominale ed alla velocità massima prevista dall'installatore dell'ascensore. L'arresto dovuto all'azione di detto dispositivo non deve provocare una decelerazione pericolosa per gli occupanti, in tutte le condizioni di carico.

3: Devono essere installati ammortizzatori tra il fondo del vano di corsa ed il pavimento della cabina.

In questo caso lo spazio libero previsto al precedente punto 2 del paragrafo (*Rischi per le persone al di fuori della cabina*) deve essere misurato con gli ammortizzatori completamente compressi.

Detto requisito non si applica agli ascensori la cui cabina, per la progettazione del sistema di azionamento, non può invadere lo spazio libero previsto al paragrafo (*Rischi per le persone al di fuori della cabina*).

4: Gli ascensori devono essere progettati e costruiti in modo da poter essere messi in movimento soltanto se il dispositivo di cui al punto 2, è in posizione operativa.

#### Altri rischi

Quando sono motorizzate, le porte di piano, le porte delle cabine, o l'insieme di esse, devono essere munite di un dispositivo che eviti i rischi di schiacciamento durante il loro movimento.

Quando debbono contribuire alla protezione dell'edificio contro l'incendio, le porte di piano, incluse quelle che comprendono parti vetrate, debbono presentare un'adeguata resistenza al fuoco, caratterizzata dalla loro integrità e dalle loro proprietà relative all'isolamento (non propagazione della fiamma) e alla trasmissione di calore (irraggiamento termico).

Gli eventuali contrappesi devono essere installati in modo da evitare qualsiasi rischio di collisione con la cabina o di caduta sulla stessa.

Gli ascensori devono essere dotati di mezzi che consentano di liberare e di evacuare le persone imprigionate nella cabina.

Le cabine devono essere munite di mezzi di comunicazione bidirezionali che consentano di ottenere un collegamento permanente con un servizio di pronto intervento.

Gli ascensori devono essere progettati e costruiti in modo che, se la temperatura nel locale del macchinario supera quella massima prevista dall'installatore dell'ascensore, essi possano terminare i movimenti in corso e non accettino nuovi ordini di manovra.

Le cabine devono essere progettate e costruite in modo da assicurare un'aerazione sufficiente ai passeggeri, anche in caso di arresto prolungato.

Nella cabina vi deve essere un'illuminazione sufficiente durante l'uso o quando una porta è aperta; inoltre deve esistere un'illuminazione di emergenza.

I mezzi di comunicazione e l'illuminazione di emergenza, devono essere progettati e costruiti per poter funzionare anche in caso di mancanza di energia normale di alimentazione. Il loro tempo di funzionamento deve essere sufficiente per consentire il normale svolgimento delle operazioni di soccorso.

<b>G.</b> <b>007 (0)</b>	<b>CRU_Centro Ricerca Universitaria</b> <i>Capitolato Speciale d'Appalto</i>	<b>CAPITOLATO SPECIALE D'APPALTO</b>
		Rev. 0 - Gennaio 2019
		Pag. 206 di 284

Il circuito di comando degli ascensori utilizzabili in caso di incendio deve essere progettato e costruito in modo che si possa evitarne l'arresto ad alcuni piani e consentire il controllo preferenziale dell'ascensore da parte delle squadre di soccorso.

### Marchatura

Ogni cabina deve essere dotata di una targa ben visibile nella quale siano chiaramente indicati il carico nominale di esercizio in chilogrammi, il numero massimo di persone che possono prendervi posto, ed il numero di matricola. Se l'ascensore è progettato in modo tale che le persone imprigionate nella cabina possano liberarsi senza ricorrere ad aiuto esterno, le istruzioni relative devono essere chiare e visibili nella cabina.

### Istruzioni per l'uso

I componenti di sicurezza di cui all'allegato IV del citato D.P.R. 162/1999, devono essere corredati di un libretto d'istruzioni redatto in lingua italiana o in un'altra lingua comunitaria accettata dall'installatore di modo che il montaggio, i collegamenti, la regolazione e la manutenzione, possano essere effettuati correttamente e senza rischi. Detta documentazione deve comprendere almeno:

- un libretto d'istruzioni contenente i disegni e gli schemi necessari all'utilizzazione normale, nonché alla manutenzione, all'ispezione, alla riparazione, alle verifiche periodiche ed alla manovra di soccorso di cui al comma 4 del punto *Altri Rischi*;
- un registro sul quale si possono annotare le riparazioni e, se del caso, le verifiche periodiche.

### Marchatura CE di conformità

Il D.P.R. n. 162/1999 all'art. 7 ha introdotto la marchatura CE di conformità, costituita dalle iniziali «CE» secondo il modello grafico di cui all'allegato III dello stesso decreto

La marchatura CE deve essere apposta in ogni cabina di ascensore in modo chiaro e visibile, e deve, altresì, essere apposta su ciascun componente di sicurezza elencato nell'allegato IV sempre del D.P.R. 162/1999 o, se ciò non è possibile, su un'etichetta fissata al componente di sicurezza.

È vietato apporre sugli ascensori o sui componenti di sicurezza marchature che possano indurre in errore i terzi circa il significato ed il simbolo grafico della marchatura CE. Sugli ascensori o sui componenti di sicurezza può essere apposto ogni altro marchio purché questo non limiti la visibilità e la leggibilità della marchatura CE.

Quando sia accertata una apposizione irregolare di marchatura CE l'installatore dell'ascensore, il fabbricante del componente di sicurezza o il mandatario di quest'ultimo stabilito nel territorio dell'Unione europea, devono conformare il prodotto alle disposizioni sulla marchatura CE.

Stazione primaria ad alimentazione secondaria di sicurezza deve essere automatico;

- i locali del macchinario e delle pulegge di rinvio, se esistono, ed il tetto di cabina devono essere provvisti di illuminazione di emergenza, con intensità luminosa di almeno 5 lux, ad 1 m di altezza sul piano di calpestio, e dotata di sorgente autonoma incorporata, con autonomia di almeno 1 ora e comunque non inferiore al tempo di resistenza richiesto per l'edificio;
- in caso di incendio la manovra di questi ascensori deve essere riservata ai Vigili del fuoco ed eventualmente agli addetti al servizio antincendio opportunamente addestrati;
- un sistema di comunicazione bidirezionale deve collegare in maniera permanente la cabina all'ambiente contenente il macchinario o al locale del macchinario, se esiste, ed alle aree di sbarco;
- nel progetto dell'edificio devono essere adottate misure idonee a limitare il flusso d'acqua nel vano di corsa, durante le operazioni di spegnimento di un incendio; il materiale elettrico all'interno del vano di corsa, nella zona che può essere colpita dall'acqua usata per lo spegnimento dell'incendio, e l'illuminazione del vano devono avere protezione IPX3;
- gli ambienti e le aree di sbarco protette devono essere tali da consentire il funzionamento corretto della manovra degli ascensori antincendio per tutto il tempo prescritto per la resistenza al fuoco dell'edificio;
- gli ascensori antincendio non vanno computati nella valutazione delle vie di esodo.

### Vano di corsa per ascensore di soccorso

Quando in un edificio, in relazione alle specifiche disposizioni di prevenzione incendi, deve essere installato un ascensore di soccorso, utilizzabile in caso di incendio, installato esclusivamente per trasporto delle attrezzature del servizio antincendio ed, eventualmente, per l'evacuazione di emergenza delle persone, devono essere adottate, oltre alle misure di cui al punto precedente, anche le seguenti:

- il numero degli ascensori di soccorso deve essere definito in modo da servire con essi l'intera superficie orizzontale di ciascun piano dell'edificio;

<b>G.</b> <b>007 (0)</b>	<b>CRU_Centro Ricerca Universitaria</b> <i>Capitolato Speciale d'Appalto</i>	<b>CAPITOLATO SPECIALE D'APPALTO</b>
		Rev. 0 - Gennaio 2019
		Pag. 207 di 284

- il locale del macchinario deve essere installato nella sommità dell'edificio con accesso diretto dal piano di copertura del medesimo;
  - non e' ammesso un azionamento di tipo idraulico;
  - i condotti di aerazione del locale del macchinario devono essere separati da quelli del vano di corsa. In caso di condotto di aerazione del vano di corsa, che attraversasse il locale del macchinario o che fosse contiguo, il condotto di aerazione deve essere segregato e protetto con materiali aventi resistenza al fuoco almeno REI 120;
  - le dimensioni interne minime della cabina e dell'accesso devono essere stabilite in base alle esigenze dei vigili del fuoco ed in ogni caso non devono essere inferiori ai seguenti valori:
 

larghezza	1,10 m
profondità	2,10 m
altezza interna di cabina	2,15 m
larghezza accesso (posto sul lato minore)	1,00 m
  - le porte di piano e di cabina devono essere ad azionamento manuale, la porta di cabina deve essere ad una o piu' ante scorrevoli orizzontali. Al fine di assicurare la disponibilità dell'impianto, anche in caso di uso improprio, deve essere installato un dispositivo che, quando il tempo di sosta della cabina ad un piano diverso di quello di accesso dei vigili del fuoco supera i due minuti, riporti automaticamente la cabina al piano anzidetto. Un allarme luminoso ed acustico, a suono intenso non inferiore ai 60 dB(A), deve segnalare il fallimento di questa manovra al personale dell'edificio; tale allarme non deve essere operativo quando l'ascensore è sotto il controllo dei vigili del fuoco;
  - un interruttore a chiave, posto a ogni piano servito, deve consentire ai vigili del fuoco di chiamare direttamente l'ascensore di soccorso;
  - per l'auto salvataggio, dall'interno della cabina, deve essere presente una scala che consenta di raggiungere in sicurezza il tetto della cabina stessa attraverso la relativa botola;
- per consentire il diretto e facile accesso alla botola, all'interno della cabina non sono ammessi controsoffitti.

#### *Norme di esercizio*

L'uso degli ascensori in caso d'incendio è vietato. Presso ogni porta di piano di ogni ascensore deve essere affisso un cartello con l'iscrizione «Non usare l'ascensore in caso d'incendio». In edifici di civile abitazione è sufficiente prevedere l'affissione del cartello solo presso la porta del piano principale servito e di tutti gli altri piani da cui si può accedere dall'esterno.

In caso d'incendio è consentito unicamente l'uso di ascensori antincendio e di soccorso in relazione a quanto stabilito dalle specifiche regole tecniche di settore. Inoltre, è proibito accendere fiamme libere in cabina, nel vano di corsa, nei locali del macchinario e delle pulegge di rinvio e nelle aree di lavoro, nonché depositare in tali ambienti materiale estraneo al funzionamento dell'ascensore.

I suddetti divieti, limitazioni e condizioni di esercizio devono essere segnalati con apposita segnaletica conforme al decreto legislativo n. 493/1996.

In caso di riduzione o di ingrandimento della marcatura CE, devono essere rispettate le proporzioni indicate nel simbolo di cui sopra.

I diversi elementi della marcatura CE devono avere sostanzialmente la stessa dimensione verticale, che non può essere inferiore a 5 mm. Per i componenti di sicurezza di piccole dimensioni si può derogare a detta dimensione minima.

#### Componenti di sicurezza

L'elenco dei componenti di sicurezza di cui all'art. 1, comma 1 e all'art. 8, comma 1 del D.P.R. n. 162/1999 è il seguente:

- 1) dispositivi di bloccaggio delle porte di piano;
- 2) dispositivi paracadute di cui al paragrafo 3.2 dell'allegato 1 che impediscono la caduta della cabina o movimenti ascendenti incontrollati;
- 3) dispositivi di limitazione di velocità eccessiva;
- 4) a) ammortizzatori ad accumulazione di energia:
  - a caratteristica non lineare,
  - con smorzamento del movimento di ritorno.
- b) ammortizzatori a dissipazione di energia.
- 5) dispositivi di sicurezza su martinetti dei circuiti idraulici di potenza quando sono utilizzati come dispositivi paracadute;
- 6) dispositivi elettrici di sicurezza con funzione di interruttori di sicurezza con componenti elettronici.

#### Requisiti dimensionali e prestazionali degli ascensori per i soggetti portatori di handicap



<b>G. 007 (0)</b>	<b>CRU_Centro Ricerca Universitaria</b> <i>Capitolato Speciale d'Appalto</i>	<b>CAPITOLATO SPECIALE D'APPALTO</b>
		Rev. 0 - Gennaio 2019
		Pag. 208 di 284

I requisiti dimensionali e prestazionali degli ascensori previsti dal D.M. n. 236/1989 per i soggetti portatori di handicap sono i seguenti:

a) negli edifici di nuova edificazione, non residenziali, l'ascensore deve avere le seguenti caratteristiche:

- cabina di dimensioni minime di 1,40 m di profondità e 1,10 m di larghezza;
- porta con luce netta minima di 0,80 m, posta sul lato corto;
- piattaforma minima di distribuzione anteriormente alla porta della cabina di 1,50 m × 1,50 m.

b) negli edifici di nuova edificazione residenziali l'ascensore deve avere le seguenti caratteristiche:

- cabina di dimensioni minime di 1,30 m di profondità e 0,95 m di larghezza;
- porta con luce netta minima di 0,80 m posta sul lato corto;
- piattaforma minima di distribuzione anteriormente alla porta della cabina di 1,50 × 1,50 m.

c) l'ascensore in caso di adeguamento di edifici preesistenti, ove non sia possibile l'installazione di cabine di dimensioni superiori, può avere le seguenti caratteristiche:

- cabina di dimensioni minime di 1,20 m di profondità e 0,80 m di larghezza;
- porta con luce netta minima di 0,75 m posta sul lato corto;
- piattaforma minima di distribuzione anteriormente alla porta della cabina di 1,40 × 1,40 m.

Le porte di cabina e di piano devono essere del tipo a scorrimento automatico. Nel caso di adeguamento la porta di piano può essere del tipo ad anta incernierata purché dotata di sistema per l'apertura automatica.

In tutti i casi le porte devono rimanere aperte per almeno 8 secondi e il tempo di chiusura non deve essere inferiore a 4 sec.

L'arresto ai piani deve avvenire con autolivellamento con tolleranza massima  $\pm 2$  cm.

Lo stazionamento della cabina ai piani di fermata deve avvenire con porte chiuse.

La botoniera di comando interna ed esterna deve avere i bottoni ad una altezza massima compresa tra 1,10 m e 1,40 m; per ascensori del tipo a), b) e c) la botoniera interna deve essere posta su una parete laterale ad almeno 35 cm dalla porta della cabina.

Nell'interno della cabina, oltre al campanello di allarme, deve essere posto un citofono ad altezza compresa tra 1,10 m e 1,30 m e una luce d'emergenza con autonomia minima di 3 ore

I pulsanti di comando devono prevedere la numerazione in rilievo e le scritte con traduzione in Braille: in adiacenza alla botoniera esterna deve essere posta una placca di riconoscimento di piano in caratteri Braille.

Si deve prevedere la segnalazione sonora dell'arrivo al piano e, ove possibile, l'installazione di un sedile ribaltabile con ritorno automatico.

### **Piattaforme elevatrici**

Le piattaforme elevatrici per superare dislivelli, di norma, non superiori a ml 4, con velocità non superiore a 0,1 m/s, devono rispettare, per quanto compatibili, le prescrizioni tecniche specificate per i servoscala.

Le piattaforme ed il relativo vano corsa devono avere opportuna protezione ed i due accessi muniti di cancelletto.

La protezione del vano corsa ed il cancelletto del livello inferiore devono avere altezza tale da non consentire il raggiungimento dello spazio sottostante la piattaforma, in nessuna posizione della stessa.

La portata utile minima deve essere di 130 kg.

Il vano corsa deve avere dimensioni minime pari a 0,80 m × 1,20 m.

Se le piattaforme sono installate all'esterno, gli impianti devono risultare protetti dagli agenti atmosferici.

I componenti di sicurezza dei montacarichi, soggetti a dichiarazione di conformità da parte del costruttore ai sensi del D.P.R. n. 459/1996, sono:

- i dispositivi di blocco delle porte o portelli di piano;
- dispositivo contro eccesso di velocità;
- valvola di blocco (o la valvola di riduzione differenziale);
- i circuiti di sicurezza con componenti elettronici;
- paracadute;
- gli ammortizzatori, esclusi quelli a molla senza ritorno ammortizzato.

### **Scale e marciapiedi mobili.**

La norma **UNI EN 115-1** stabilisce le norme di sicurezza per la costruzione e l'installazione di scale mobili e di marciapiedi mobili.

Le scale e i marciapiedi mobili in servizio privato non sono soggette ad alcuna normativa cogente, le scale mobili in servizio pubblico sono soggette al D.M. 18 settembre 1975, che stabilisce le norme tecniche di sicurezza per la costruzione e l'esercizio delle scale mobili in servizio pubblico. I marciapiedi mobili in servizio pubblico non sono soggetti ad alcuna normativa cogente.

Tutti i prodotti e/o materiali di cui al presente articolo, qualora possano essere dotati di marcatura CE secondo la normativa tecnica vigente, dovranno essere muniti di tale marchio.

<b>G.</b> <b>007 (0)</b>	CRU_Centro Ricerca Universitaria <i>Capitolato Speciale d'Appalto</i>	<b>CAPITOLATO SPECIALE D'APPALTO</b>
		Rev. 0 - Gennaio 2019
		Pag. 209 di 284

Al presente non esistono norme per il dimensionamento e l'inserimento di questi impianti negli edifici, pertanto sono da definire tra installatore e Direzione dei Lavori i dettagli relativi.

### **Controlli finali**

La Direzione dei Lavori, ai fini dell'accettazione procederà come segue:

1: verificherà che l'impianto, a livello di progetto, abbia avuto le necessarie approvazioni da parte dei competenti organi di controllo e che le dimensioni siano coerenti con la destinazione d'uso in base alle norme di dimensionamento e di inserimento nell'edificio;

2: verificherà che l'impianto riceva alla fine dell'installazione il collaudo da parte dei competenti organi di controllo e che i dati relativi siano registrati sulla documentazione obbligatoria in base alla legislatura vigente.

3: raccoglierà inoltre in un fascicolo i documenti progettuali più significativi, la dichiarazione di conformità predetta (ed eventuali schede di prodotti) nonché le istruzioni per la manutenzione con modalità e frequenza delle operazioni.

### **3.2.18. IMPIANTI DI ADDUZIONE DEL GAS**

Si intende per impianti di adduzione del gas l'insieme di dispositivi, tubazioni, ecc. che servono a fornire il gas agli apparecchi utilizzatori (cucine, scaldacqua, bruciatori di caldaie, ecc.).

Gli impianti di adduzione del gas ed i loro componenti devono rispondere al D.M. 22/01/2008, n. 37.

#### **Norme di riferimento**

Impianti a gas di rete: progettazione, installazione, manutenzione

**UNI 10738:2012** - Impianti alimentati a gas, per uso domestico, in esercizio - Linee guida per la verifica dell'idoneità al funzionamento in sicurezza;

**UNI 10435:1995** - Impianti di combustione alimentati a gas con bruciatori ad aria soffiata di portata termica nominale maggiore di 35 kW. Controllo e manutenzione;

**UNI EN 1775:2007** - Trasporto e distribuzione di gas - Tubazioni di gas negli edifici - Pressione massima di esercizio minore o uguale a 5 bar - Raccomandazioni funzionali;

**UNI 9165:2004** - Reti di distribuzione del gas - Condotte con pressione massima di esercizio minore o uguale a 5 bar - Progettazione, costruzione, collaudo, conduzione, manutenzione e risanamento.

#### **Condotte di distribuzione del gas. Tubi. Impianti di derivazione di utenza del gas**

**UNI EN 969:2009** - Tubi, raccordi e accessori di ghisa sferoidale e loro assemblaggi per condotte di gas - Prescrizioni e metodi di prova;

**UNI EN 1057:2010** - Rame e leghe di rame - Tubi rotondi di rame senza saldatura per acqua e gas nelle applicazioni sanitarie e di riscaldamento.

#### **Tubazioni**

Il dimensionamento delle tubazioni e degli eventuali riduttori di pressione deve essere tale da garantire il corretto funzionamento degli apparecchi di utilizzazione. Possono essere utilizzati esclusivamente tubi idonei. Sono considerati tali quelli rispondenti alle caratteristiche di seguito indicate e realizzati in acciaio, in rame o in polietilene.

#### **Tubi di acciaio**

I tubi di acciaio possono essere senza saldatura oppure con saldatura longitudinale e devono avere caratteristiche qualitative e dimensionali non inferiori a quelle indicate dalla norma **UNI EN 10255:2007** - Tubi di acciaio non legato adatti alla saldatura e alla filettatura - Condizioni tecniche di fornitura.

#### **Tubi di rame**

I tubi di rame, da utilizzare esclusivamente per le condotte del gas della VII specie (pressione di esercizio non superiore a 0,04 bar) devono avere caratteristiche qualitative e dimensionali non minori di quelle indicate dalla norma **UNI EN 1057**.

<b>G.</b> <b>007 (0)</b>	<b>CRU_Centro Ricerca Universitaria</b> <i>Capitolato Speciale d'Appalto</i>	<b>CAPITOLATO SPECIALE D'APPALTO</b>
		Rev. 0 - Gennaio 2019
		Pag. 210 di 284

**UNI EN 1057:2010** - Rame e leghe di rame - Tubi rotondi di rame senza saldatura per acqua e gas nelle applicazioni sanitarie e di riscaldamento.

### **Tubi in polietilene per impianto interno di distribuzione gas**

In particolare il polietilene per gli impianti a gas deve essere contraddistinto da marcatura comprendente:

- indicazione del materiale e della classe;
- indicazione del tipo;
- valore del diametro esterno;
- indicazione della serie di spessore;
- marchio di fabbrica;
- l'iscrizione GAS;
- codice, riguardante il nome commerciale e il produttore.

La marcatura deve essere indelebile e continua e svilupparsi su almeno due generatrici diametralmente opposte del tubo, e ripetersi con intervalli non maggiori di 100 cm. Per i tubi neri la marcatura deve essere di colore giallo. L'altezza dei caratteri deve essere in funzione del diametro del tubo e non minore di 3,5 mm.

### **Giunzioni, raccordi e pezzi speciali, valvole**

#### Tubazioni in rame

**UNI EN ISO 4063:2011** - Saldatura e tecniche affini - Nomenclatura e codificazione numerica dei processi.

#### Posa in opera

Il percorso tra il punto di consegna e gli apparecchi utilizzatori deve essere il più breve possibile ed è ammesso:

- a) all'esterno dei fabbricati:
  - interrato;
  - in vista;
  - in canaletta;
- b) all'interno dei fabbricati:
  - in appositi alloggiamenti, in caso di edifici o locali destinati ad uso civile o ad attività soggette al controllo dei Vigili del fuoco;
  - in guaina d'acciaio in caso di attraversamento di locali non ricompresi nei punti precedenti, di androni permanentemente aerati, di intercapedini, a condizione che il percorso sia ispezionabile.

Nei locali di installazione degli apparecchi il percorso delle tubazioni è consentito in vista.

Per le installazioni a servizio di locali o edifici adibiti ad attività industriali si applicano le disposizioni previste dal D.M. 24 novembre 1984.

### **Modalità di posa in opera all'esterno dei fabbricati**

#### -Posa in opera interrata

Tutti i tratti interrati di tubazioni di acciaio devono essere provvisti di un adeguato rivestimento protettivo contro la corrosione secondo norme UNI ISO 5256 o UNI 9099.

Analogamente i tratti interrati di tubazioni di rame devono avere rivestimento protettivo rispondente alle prescrizioni della norma UNI.

I tratti di tubazione privi del rivestimento protettivo contro la corrosione, posti in corrispondenza di giunzioni, curve, pezzi speciali, ecc. devono essere, prima della posa, accuratamente fasciati con bende o nastri dichiarati idonei allo scopo dal produttore.

Le tubazioni devono essere posate su un letto di sabbia lavata, di spessore minimo 100 mm, e ricoperte, per altri 100 mm, con sabbia dello stesso tipo.

E' inoltre necessario prevedere, ad almeno 300 mm sopra le tubazioni, la posa di nastro di avvertimento di colore giallo segnale (RAL 1003). Subito dopo l'uscita fuori terra, la tubazione deve essere segnalata con il colore giallo segnale (RAL 1003) per almeno 70 mm.

**UNI ISO 5256:1987** - Tubi ed accessori di acciaio impiegati per tubazioni interrate o immerse. Rivestimento esterno e interno a base di bitume o di catrame;

**UNI 9099:1989** - Tubi di acciaio impiegati per tubazioni interrate o sommerse. Rivestimento esterno di polietilene applicato per estrusione.

<b>G.</b> <b>007 (0)</b>	<b>CRU_Centro Ricerca Universitaria</b> <i>Capitolato Speciale d'Appalto</i>	<b>CAPITOLATO SPECIALE D'APPALTO</b>
		Rev. 0 - Gennaio 2019
		Pag. 211 di 284

#### -Posa in opera in vista

Le tubazioni installate in vista devono essere adeguatamente ancorate per evitare scuotimenti, vibrazioni ed oscillazioni. Esse devono essere collocate in posizione tale da impedire urti e danneggiamenti e ove necessario, adeguatamente protette.

Le tubazioni di gas di densità non superiore a 0,8 kg/m<sup>3</sup> devono essere contraddistinte con il colore giallo, continuo o in bande da 20 cm, poste ad una distanza massima di 1,00 m l'una dall'altra. Le altre tubazioni di gas devono essere contraddistinte con il colore giallo, a bande alternate da 20 cm di colore arancione.

All'interno dei locali serviti dagli apparecchi le tubazioni non devono presentare giunti meccanici.

#### - Posa in opera in canaletta

Le canalette per la posa in opera di tubazioni devono essere:

- ricavate nell'estradosso delle pareti;
- rese stagne verso l'interno delle pareti nelle quali sono ricavate mediante idonea rinzaffatura di malta di cemento;
- nel caso siano chiuse, dotate di almeno due aperture di ventilazione verso l'esterno di almeno 100 cm<sup>2</sup> cadauna, poste nella parte alta e nella parte bassa della canaletta. L'apertura alla quota più bassa deve essere provvista di rete tagliafiamma e, nel caso di gas con densità superiore a 0,8 kg/m<sup>3</sup>, deve essere ubicata a quota superiore del piano di campagna;
- ad esclusivo servizio dell'impianto.

#### **Modalità di posa in opera all'interno dei fabbricati**

##### -Posa in opera in appositi alloggiamenti

L'installazione in appositi alloggiamenti è consentita a condizione che:

- gli alloggiamenti siano realizzati in materiale incombustibile, di resistenza al fuoco pari a quella richiesta per le pareti del locale o del compartimento attraversato ed in ogni caso non inferiore a REI 30;
- le canalizzazioni non presentino giunti meccanici all'interno degli alloggiamenti non ispezionabili;
- le pareti degli alloggiamenti siano impermeabili ai gas;
- siano ad esclusivo servizio dell'impianto interno;
- gli alloggiamenti siano permanentemente aerati verso l'esterno con apertura alle due estremità; l'apertura di aerazione alla quota più bassa deve essere provvista di rete tagliafiamma e, nel caso di gas con densità maggiore di 0,8, deve essere ubicata a quota superiore al piano di campagna, ad una distanza misurata orizzontalmente di almeno 10 m da altre aperture alla stessa quota o quota inferiore.

##### -Posa in opera in guaina

Le guaine da collocare a vista devono essere:

- di acciaio di spessore minimo di 2 mm e di diametro superiore di almeno 2 cm a quello della tubazione del gas;
- devono essere dotate di almeno uno sfiato verso l'esterno. Nel caso una estremità della guaina sia attestata verso l'interno, questa dovrà essere resa stagna verso l'interno tramite sigillatura in materiale incombustibile;

Le tubazioni non devono presentare giunti meccanici all'interno delle guaine;

Sono consentite guaine metalliche o di plastica, non propagante la fiamma, nell'attraversamento di muri o solai esterni.

Nell'attraversamento di elementi portanti orizzontali, il tubo deve essere protetto da una guaina sporgente almeno 20 mm dal pavimento e l'intercapedine fra il tubo e il tubo guaina deve essere sigillata con materiali adatti (ad esempio asfalto, cemento plastico e simili). E' vietato tassativamente l'impiego di gesso.

Nel caso di androni fuori terra e non sovrastanti piani cantinati è ammessa la posa in opera delle tubazioni sotto pavimento a condizione che siano protette da una guaina corredata di sfiati alle estremità verso l'esterno.

Nel caso di intercapedini superiormente ventilate ed attestate su spazio scoperto non è richiesta la posa in opera in guaina, purché le tubazioni siano in acciaio con giunzioni saldate.

##### -Particolarità costruttive e divieti

L'appaltatore nella realizzazione degli impianti di distribuzione del gas deve rispettare le seguenti prescrizioni:

- le tubazioni devono essere protette contro la corrosione e collocate in modo tale da non subire danneggiamenti dovuti ad urti;
- è vietato l'uso delle tubazioni del gas come dispersori, conduttori di terra o conduttori di protezione di impianti e apparecchiature elettriche, telefono compreso;

<b>G.</b> <b>007 (0)</b>	<b>CRU_Centro Ricerca Universitaria</b> <i>Capitolato Speciale d'Appalto</i>	<b>CAPITOLATO SPECIALE D'APPALTO</b>
		Rev. 0 - Gennaio 2019
		Pag. 212 di 284

- è vietata la collocazione delle tubazioni nelle canne fumarie, nei vani e cunicoli destinati a contenere servizi elettrici, telefonici, ascensori o per lo scarico delle immondizie;
  - eventuali riduttori di pressione o prese libere dell'impianto interno devono essere collocati all'esterno degli edifici o, nel caso delle prese libere, anche all'interno dei locali, se destinati esclusivamente all'installazione degli apparecchi. Queste devono essere chiuse o con tappi filettati o con sistemi equivalenti;
  - è vietato l'utilizzo di tubi, rubinetti, accessori, ecc., rimossi da altro impianto già funzionante;
  - all'esterno dei locali di installazione degli apparecchi deve essere installata, sulla tubazione di adduzione del gas, in posizione visibile e facilmente raggiungibile una valvola di intercettazione manuale con manovra a chiusura rapida per rotazione di 90° ed arresti di fine corsa nelle posizioni di tutto aperto e di tutto chiuso;
  - per il collegamento dell'impianto interno finale, e iniziale (se alimentato tramite contatore), devono essere utilizzati tubi metallici flessibili continui;
  - nell'attraversamento di muri la tubazione non deve presentare giunzioni o saldature e deve essere protetta da guaina murata con malta di cemento. Nell'attraversamento di muri perimetrali esterni, l'intercapedine fra guaina e tubazione gas deve essere sigillata con materiali adatti in corrispondenza della parte interna del locale, assicurando comunque il deflusso del gas proveniente da eventuali fughe mediante almeno uno sfiato verso l'esterno;
  - è vietato l'attraversamento di giunti sismici;
  - le condotte, comunque installate, devono distare almeno 2 cm dal rivestimento della parete o dal filo esterno del solaio;
  - fra le condotte ed i cavi o tubi di altri servizi deve essere adottata una distanza minima di 10 cm; nel caso di incrocio, quando tale distanza minima non possa essere rispettata, deve comunque essere evitato il contatto diretto interponendo opportuni setti separatori con adeguate caratteristiche di rigidità dielettrica e di resistenza meccanica; qualora, nell'incrocio, il tubo del gas sia sottostante a quello dell'acqua, esso deve essere protetto con opportuna guaina impermeabile in materiale incombustibile o non propagante la fiamma.
  - è vietato collocare tubi del gas a contatto con tubazioni di adduzione dell'acqua, in prossimità degli incroci il tubo del gas deve essere protetto con apposita guaina impermeabile, incombustibile.
- Per altri riferimenti si rimanda alle prescrizioni della norma UNI 7129.

### **3.2.19. IMPIANTI DI ANTIEFFRAZIONE E ANTINTRUSIONE**

#### **Norme di riferimento**

Gli impianti di allarme dovranno essere realizzati a regola d'arte in rispondenza alla legge 1° marzo 1968 n. 186. Si considerano a regola d'arte gli impianti di allarme realizzati secondo le norme CEI applicabili, in relazione alla tipologia di edificio, di locale o di impianto specifico oggetto del progetto e precisamente:

**CEI 79-2** - Impianti antieffrazione, antintrusione, antifurto e antiaggressione. Norme particolari per le apparecchiature;

**CEI 79-3** - Impianti antieffrazione, antintrusione, antifurto e antiaggressione; Norme particolari per gli impianti antieffrazione e antintrusione;

**CEI 79-4** - Impianti antieffrazione, antintrusione, antifurto e antiaggressione. Norme particolari per il controllo degli accessi;

**CEI 64-8** - Impianti elettrici utilizzatori a tensione nominale non superiore a 1.000 V in corrente alternata a 1.500 V in corrente continua;

**CEI 64-12** - Impianti di terra negli edifici civili - Raccomandazioni per l'esecuzione;

**CEI 64-2** - Impianti elettrici nei luoghi con pericolo di esplosione o di incendio;

**CEI 103-1** - Impianti telefonici interni;

**CEI 64-50**: Edilizia residenziale. Guida per l'integrazione nell'edificio degli impianti elettrici utilizzatori, ausiliari e telefonici.

#### **Prove sulle apparecchiature**

Al fine di garantire la piena funzionalità di esercizio, tutti i dispositivi di rivelazione, segnalazione locale/remota (teletrasmissione), nonché di controllo (accessi, televisione a circuito chiuso), dovranno rispondere alle norme **CEI 79-2, 79-3 e 79-4**.

Per attestare la rispondenza alle sopraddette norme, dette apparecchiature dovranno riportare il previsto marchio di conformità, ove previsto dalle stesse.

Qualora l'apparecchiatura da impiegare non sia contemplata nelle sopraelencate norme, ma esistano norme di riferimento a livello europeo (CENELEC) oppure internazionale (IEC) essa dovrà essere munita di dichiarazione di conformità rilasciata dal costruttore; in ogni caso dovrà essere garantita la sicurezza d'uso: a tal riguardo tutte le apparecchiature elettriche collegate alle linee di alimentazione in bassa tensione (trasformatori, interruttori, fusibili, ecc.), dovranno essere conformi alle **CEI 12-13**; tale rispondenza dovrà essere certificata da apposito attestato di

<b>G.</b> <b>007 (0)</b>	<b>CRU_Centro Ricerca Universitaria</b> <i>Capitolato Speciale d'Appalto</i>	<b>CAPITOLATO SPECIALE D'APPALTO</b>
		Rev. 0 - Gennaio 2019
		Pag. 213 di 284

conformità rilasciato da parte degli organismi competenti degli stati membri della CEE, oppure da dichiarazione di conformità rilasciata dal costruttore.

Tutte le apparecchiature dovranno essere esenti da difetti qualitativi e di lavorazione.

### **Caratteristiche tecniche degli impianti**

Per quanto attiene alla esecuzione e alla dotazione di impianti sia per gli edifici di tipo residenziale sia per quelli non a carattere residenziale, il sistema di sicurezza dovrà essere realizzato con un livello di prestazione, definito di volta in volta dal progetto in funzione della particolare destinazione d'uso ed ai beni da proteggere presenti (in caso di insufficienza od incompletezza del progetto si farà specifico riferimento alle norme **CEI 79-3**).

### **Verifiche**

Le verifiche da effettuare a cura del Direttore dei Lavori degli impianti antieffrazione, antiintrusione ed antifurto sulla base della documentazione fornita sono:

- a) controllo dell'elenco dei materiali installati e delle relative caratteristiche tecniche;
- b) controllo a vista del posizionamento, fissaggio ed accessibilità della centrale di gestione, dei singoli rilevatori e ogni altro dispositivo competente il sistema, con ulteriore verifica della conformità a livello di prestazione richiesta;
- c) controllo dello schema di localizzazione dei cavi e degli schemi dei collegamenti, verifica della completezza della documentazione tecnica e dei manuali d'uso e tecnici;
- d) calcolo teorico dell'autonomia di funzionamento dell'impianto sulla base degli assorbimenti, del tipo delle batterie e del dimensionamento degli alimentatori installati;
- e) controllo operativo delle funzioni concordate ed in particolare:
  - risposta dell'impianto ad eventi di allarme;
  - risposta dell'impianto ad eventi temporali;
  - risposta dell'impianto ad interventi manuali.

### **Istruzioni per la manutenzione**

Per garantire l'indispensabile continuità di funzionamento degli impianti devono essere fornite le istruzioni per la loro manutenzione che devono prevedere come minimo l'effettuazione di due visite ordinarie di ispezione all'anno, a partire dalla data di collaudo, da parte di personale specializzato che interverrà su programma di manutenzione preventiva ovvero su chiamata straordinaria. In fase di manutenzione preventiva dovranno essere effettuate tutte le operazioni di verifica necessarie per il controllo del buon funzionamento dell'impianto in generale, ed in particolare:

- il funzionamento della centrale di gestione con particolare riguardo alle segnalazioni ottiche ed all'attivazione dei mezzi di allarme;
- l'efficienza dell'alimentare e lo stato di carica delle batterie;
- la sensibilità e la portata dei rilevatori;
- l'efficienza degli organi di segnalazione d'allarme e di comando dei mezzi di trasmissione degli allarmi e di ogni altro dispositivo componente il sistema.

## **3.2.20. IMPIANTI DI CLIMATIZZAZIONE**

### **Riferimenti legislativi e normativi**

Legge 9 gennaio 1991, n. 10 - Norme per l'attuazione del Piano energetico nazionale in materia di uso razionale dell'energia, di risparmio energetico e di sviluppo delle fonti rinnovabili di energia;

Decreto Pres. Repubblica 21/12/1999 n. 551 - Regolamento recante modifiche al D.P.R. 26 agosto 1993, n. 412, in materia di progettazione, installazione, esercizio e manutenzione degli impianti termici degli edifici, ai fini del contenimento dei consumi di energia.

D.M. 28 aprile 2005 - Approvazione della regola tecnica di prevenzione incendi per la progettazione, la costruzione e l'esercizio degli impianti termici alimentati da combustibili liquidi;

D.M. 22 gennaio 2008, n. 37 - Regolamento concernente l'attuazione dell'articolo 11-quaterdecies, comma 13, lettera a) della legge n. 248 del 2 dicembre 2005, recante riordino delle disposizioni in materia di attività di installazione degli impianti all'interno degli edifici.

In ottemperanza a quanto disposto da quest'ultimo gli impianti di climatizzazione devono rispondere alla regola dell'arte. Si considerano a regola d'arte gli impianti realizzati in conformità alla vigente normativa e alle norme dell'UNI, del CEI

**UNI EN 12831-1/2018** - Impianti di riscaldamento negli edifici - Metodo di calcolo del carico termico di progetto;

<b>G.</b> <b>007 (0)</b>	CRU_Centro Ricerca Universitaria <i>Capitolato Speciale d'Appalto</i>	<b>CAPITOLATO SPECIALE D'APPALTO</b>
		Rev. 0 - Gennaio 2019
		Pag. 214 di 284

**UNI EN ISO 10077-1:2018** - Prestazione termica di finestre, porte e chiusure oscuranti - Calcolo della trasmittanza termica - Parte 1: Generalità.

### **Requisiti dell'impianto di climatizzazione**

L'impianto di climatizzazione, conformemente al progetto esecutivo, deve assicurare negli ambienti specifici:

- una determinata temperatura;
- una determinata umidità relativa;
- un determinato rinnovo dell'aria.

L'aria immessa, sia essa esterna di rinnovo o ricircolata, è di regola filtrata.

La climatizzazione può essere:

- soltanto invernale, nel qual caso la temperatura ambiente è soggetta alle limitazioni previste dalle vigenti disposizioni in materia di contenimento dei consumi energetici;
- soltanto estiva;
- estiva e invernale.

Qualunque sia il sistema di climatizzazione, deve essere assicurata la possibilità di una regolazione locale, almeno della temperatura e per i locali principali.

Qualora l'impianto serva una pluralità di unità immobiliari, ciascuna di tali unità deve essere servita separatamente ai fini della possibilità della contabilizzazione dell'energia utilizzata.

Per quanto concerne le prescrizioni in vigore e le normative da osservare si fa espresso riferimento alle prescrizioni valide per gli impianti di riscaldamento.

### **Sistemi di climatizzazione**

#### **Classificazione**

La climatizzazione viene classificata secondo uno dei criteri seguenti:

- 1) Mediante impianti «a tutt'aria», in cui l'aria, convenientemente trattata centralmente, viene immessa nei singoli locali con caratteristiche termo-igrometriche tali da assicurare le condizioni previste;
- 2) Mediante impianti in cui l'aria viene trattata localmente nella, o nelle, batterie di apparecchi singoli; tali batterie, se riscaldanti, sono alimentate con acqua calda o con vapore, se raffreddanti, sono alimentate con acqua refrigerata, oppure si prevede l'evaporazione di un fluido frigorigeno entro le batterie in questione;
- 3) Nei cosiddetti «ventilconvettori» l'aria ambiente viene fatta circolare mediante un elettroventilatore, nei cosiddetti «induttori» l'aria ambiente viene richiamata attraverso le batterie per l'effetto induttivo creato dall'uscita da appositi ugelli (eiettori) di aria, cosiddetta «primaria», immessa nell'apparecchio ad alta velocità.

Il rinnovo dell'aria negli impianti con ventilconvettori, avviene:

- o per ventilazione naturale dell'ambiente e quindi in misura incontrollabile;
- o per richiamo diretto dall'esterno, da parte di ciascun apparecchio, attraverso un'apposita apertura praticata nella parete;
- o con l'immissione mediante una rete di canalizzazioni, di aria cosiddetta «primaria» trattata centralmente.

Negli impianti con induttori il rinnovo avviene mediante l'aria ad alta velocità trattata centralmente che dà luogo all'effetto induttivo e che, in parte o totalmente è aria esterna.

Negli impianti con aria primaria questa, di regola, soddisfa essenzialmente le esigenze igrometriche, mentre gli apparecchi locali operano di regola sul solo calore sensibile.

#### **Gestione**

L'impianto di climatizzazione può essere dal punto di vista gestionale:

- autonomo, quando serve un'unica unità immobiliare;
- centrale, quando serve una pluralità di unità immobiliari di un edificio, o di un gruppo di edifici.

Gli «impianti» ed i «condizionatori autonomi» destinati alla climatizzazione di singoli locali devono rispondere alle norme CEI ed UNI loro applicabili.

### **Componenti degli impianti climatizzazione**

Tutti i componenti destinati al riscaldamento dei locali debbono avere attestato di conformità.

I componenti degli impianti di condizionamento dovranno comunque essere conformi alle norme UNI, mentre gli apparecchi di sicurezza e di protezione dovranno essere provvisti di certificato di conformità come indicato per gli impianti di riscaldamento. Inoltre i componenti degli impianti in questione:

- debbono essere accessibili ed agibili per la manutenzione e suscettibili di essere agevolmente introdotti e rimossi nei locali di loro pertinenza, ai fini della loro revisione, o della eventuale sostituzione;

<b>G.</b> <b>007 (0)</b>	<b>CRU_Centro Ricerca Universitaria</b> <i>Capitolato Speciale d'Appalto</i>	<b>CAPITOLATO SPECIALE D'APPALTO</b>
		Rev. 0 - Gennaio 2019
		Pag. 215 di 284

– debbono essere in grado di non provocare danni alle persone, o alle cose, se usati correttamente ed assoggettati alla manutenzione prescritta.

La rumorosità dei componenti, in corso di esercizio, deve essere contenuta, eventualmente con l'ausilio di idonei apprestamenti, entro limiti tali da non molestare: né gli utilizzatori, né i terzi.

Di tutti i dispositivi di sicurezza, di protezione e di controllo, debbono essere rese chiaramente individuabili le cause di intervento onde renderne possibile l'eliminazione.

### **Gruppi frigoriferi**

I gruppi frigoriferi possono essere del tipo:

- che forniscono all'evaporatore acqua refrigerata da far circolare nelle batterie di raffreddamento dell'aria;
- che prevedono l'espansione nelle batterie di raffreddamento del fluido frigorifero (batterie ad espansione diretta).

I gruppi frigoriferi possono essere:

- azionati meccanicamente (di regola mediante motori elettrici) e si tratta di compressori alternativi, di compressori a vite, di compressori centrifughi, oppure possono utilizzare energia termica, sotto forma di vapore o acqua surriscaldata, e si tratta dei cosiddetti gruppi frigoriferi;

- ad assorbimento (di regola al bromuro di litio) nei quali la potenza meccanica assorbita è trascurabile rispetto alla potenza frigorifera prodotta.

In ogni caso la potenza frigorifica resa deve corrispondere alla potenza massima richiesta dall'impianto e la potenza meccanica o termica assorbita deve essere compatibile con quella sicuramente disponibile.

Salvo il caso di piccole potenze (5 kW) la potenza frigorifica deve essere parzializzabile così da far fronte alla variabilità del carico.

Oltre alle valvole di sicurezza, applicate al condensatore e all'evaporatore, prescritte per tutti gli apparecchi a pressione di capacità superiore a 25 litri (e pertanto provviste di certificato di conformità) ogni refrigeratore deve essere provvisto di idonei apparecchi per il controllo del funzionamento (manometri sull'alta e sulla bassa pressione, manometro per la misura della pressione dell'olio, termometri sulla mandata e sul ritorno dell'acqua refrigerata, nonché sull'ingresso e sull'uscita del fluido di raffreddamento) ed altresì di apparecchiature di protezione atte ad arrestare il gruppo in caso di:

- pressione temperatura troppo alta (pressostato di massima);
- pressione temperatura troppo bassa (pressostato di minima);
- pressione troppo bassa dell'olio lubrificante (pressostato sul circuito dell'olio);
- temperatura troppo bassa dell'aria refrigerata (termostato antigelo);
- arresto nella circolazione del fluido raffreddante.

Nei gruppi «ad assorbimento» a bromuro di litio l'apparecchiatura deve essere idonea ad intervenire in tutti i casi in cui può verificarsi la cristallizzazione della soluzione.

### **Raffreddamento del gruppo frigorifero**

Qualunque sia il tipo del gruppo frigorifero è indispensabile l'impiego di un fluido per il raffreddamento del «condensatore» nei gruppi azionati meccanicamente, del «condensatore» e «dell'assorbitore» nei gruppi di assorbimento.

Si deve impiegare a tale scopo acqua fredda, proveniente dall'acquedotto, od altre fonti, oppure acqua raffreddata per evaporazione nelle cosiddette «torri di raffreddamento».

Nel caso di gruppi frigoriferi azionati meccanicamente il raffreddamento per evaporazione può avvenire all'interno dello stesso condensatore (condensatore evaporativo).

Occorre in ogni caso assicurarsi della portata disponibile e, se si tratta di acqua prelevata dall'acquedotto o da altre sorgenti, occorre poter contare su temperature determinate.

L'acqua proveniente da fonti esterne quali sorgenti, fiumi, laghi, mare, deve essere assoggettata ad accurata filtrazione e ad eventuali trattamenti onde evitare fenomeni di corrosione, incrostazioni e intasamenti.

È necessario in ogni caso:

- prevedere un adeguato spurgo dell'acqua in circolazione onde evitare eccessiva concentrazione di sali disciolti;
- prevedere la protezione invernale dal gelo delle torri (vuotamento del bacino o riscaldamento dell'acqua in esso contenuta).

Il raffreddamento del condensatore può essere attuato mediante circolazione di aria esterna (condensatore ad aria), nel qual caso occorre assicurarsi che l'aria esterna possa affluire nella misura necessaria e che l'aria espulsa possa defluire senza mescolarsi con la prima e senza arrecare danni in conseguenza del notevole contenuto di vapore acqueo.

Deve avvenire l'arresto automatico del gruppo frigorifero ogni qualvolta venisse meno la circolazione del fluido raffreddante.

### **Circolazione dei fluidi**



<b>G.</b> <b>007 (0)</b>	<b>CRU_Centro Ricerca Universitaria</b> <i>Capitolato Speciale d'Appalto</i>	<b>CAPITOLATO SPECIALE D'APPALTO</b>
		Rev. 0 - Gennaio 2019
		Pag. 216 di 284

### Pompe di circolazione

L'acqua di raffreddamento, nei gruppi frigoriferi raffreddati ad acqua, deve circolare in quanto condotta sotto pressione oppure per opera di pompe; sempre per opera di pompe nel caso di condensatori evaporativi e torri di raffreddamento.

L'acqua refrigerata deve circolare unicamente per opera di pompe. Tenendo conto della temperatura dell'acqua, della caduta di temperatura (circa 5 °C) e dell'attraversamento, rispettivamente, del condensatore e dell'evaporatore, la potenza assorbita dovrebbe essere contenuta in 1/150 della potenza frigorifera resa per le pompe di raffreddamento ed in 1/100 per le pompe dell'acqua refrigerata.

Per quanto concerne caratteristiche ed accessori delle pompe si rimanda alle prescrizioni per gli impianti di riscaldamento.

Per quanto concerne le pompe impiegate per il refrigerante e per la soluzione, nei gruppi ad assorbimento, si devono usare pompe ermetiche speciali che fanno parte integrante del gruppo.

### Ventilatori

Negli impianti ad induzione il ventilatore centrale deve fornire aria a pressione sufficientemente elevata per vincere la resistenza nei condotti, percorsi ad alta velocità, e per determinare l'effetto induttivo uscendo dagli appositi eiettori.

La potenza assorbita varia ovviamente secondo la portata e prevalenza necessarie; in impianti a tutt'aria la potenza assorbita dovrebbe essere contenuta in un valore dell'ordine di 1/50 della potenza frigorifera.

### Distribuzioni dei fluidi termovettori

#### Tubazioni

Per quanto concerne il riscaldamento si rimanda alle prescrizioni per gli impianti di riscaldamento, per quanto concerne la climatizzazione estiva la rete di tubazioni deve comprendere:

- a) le tubazioni della centrale frigorifica;
- b) la rete dell'acqua di raffreddamento nel caso in cui il gruppo frigorifero sia raffreddato ad acqua;
- c) le tubazioni di allacciamento alle batterie dei gruppi condizionatori; e, nel caso di apparecchi locali:
- d) la rete di distribuzione dell'acqua refrigerata che comprende:
  - la rete orizzontale principale;
  - le colonne montanti;
  - eventuali reti orizzontali;
  - gli allacciamenti ai singoli apparecchi locali;
- e) la rete di scarico di eventuali condensazioni;
- f) la rete di sfogo dell'aria.

Di regola la temperatura dell'acqua refrigerata che alimenta le batterie raffreddanti dei gruppi condizionatori è più bassa di quella dell'acqua che alimenta gli apparecchi locali, qualora alla deumidificazione dei locali serviti da tali apparecchi si provveda con aria primaria; in tal caso vi sono reti separate, a temperatura diversa.

Le reti di distribuzione possono essere:

- a 4 tubi (di cui due per il riscaldamento e due per il raffreddamento);
- oppure a due tubi, alimentati, alternativamente, con acqua calda e con acqua refrigerata, secondo le stagioni.

Ferme restando le prescrizioni per gli impianti di riscaldamento, le tubazioni di acqua fredda per il raffreddamento del gruppo frigorifero e le tubazioni di acqua refrigerata debbono essere coibentate affinché l'acqua giunga agli apparecchi alla temperatura prevista e non si verifichino fenomeni di condensazione; va inoltre applicata una valida barriera al vapore, senza soluzione di continuità, onde evitare che la condensazione si verifichi sulla superficie dei tubi con conseguenti danneggiamenti ai tubi stessi ed alla coibentazione.

Tubazioni particolari sono quelle impiegate per il collegamento alle batterie ad espansione diretta in cui circola il fluido frigorifero liquido, fornite di regola dai produttori degli apparecchi già precaricate, debbono essere: a perfetta tenuta, coibentate e sufficientemente elastiche affinché le vibrazioni del gruppo non ne causino la rottura.

#### Canalizzazioni

Salvo il caso in cui si impieghino apparecchi locali a ventilazione (ventilconvettori) senza apporto di aria primaria le reti di canali devono permettere:

- 1) negli impianti a tutt'aria:
  - la distribuzione dell'aria trattata;
  - la ripresa dell'aria da ricircolare e/o espellere.

<b>G.</b> <b>007 (0)</b>	<b>CRU_Centro Ricerca Universitaria</b> <i>Capitolato Speciale d'Appalto</i>	<b>CAPITOLATO SPECIALE D'APPALTO</b>
		Rev. 0 - Gennaio 2019
		Pag. 217 di 284

Le canalizzazioni di distribuzione possono essere costituite:

- a) da un unico canale;
  - b) da due canali con terminali per la miscelazione;
  - c) da due canali separati.
- 2) Negli impianti con apparecchi locali a ventilazione:  
la distribuzione di aria primaria.
- 3) Negli impianti con apparecchi locali ad induzione:

alta velocità per l'immissione dell'aria primaria destinata altresì a determinare l'effetto induttivo.

Per ciò che concerne le caratteristiche delle canalizzazioni e delle bocche di immissione e di ripresa si rimanda alle prescrizioni per gli impianti di riscaldamento.

I canali di distribuzione dell'aria debbono essere coibentati nei tratti percorsi in ambienti non climatizzati per evitare apporti o dispersioni di calore, i canali che condottano aria fredda debbono essere coibentati anche nei locali climatizzati e completati con barriera al vapore allo scopo di impedire fenomeni di condensazione che oltre tutto danneggiano i canali stessi e la coibentazione.

Di massima l'aria non deve essere immessa a temperatura minore di 13 °C o maggiore di 16 °C rispetto alla temperatura ambiente.

### **Apparecchi per la climatizzazione**

#### Gruppi di trattamento dell'aria (condizionatori)

I gruppi di trattamento dell'aria sono gli apparecchi, allacciati alle reti di acqua calda e di acqua refrigerata, nei quali avviene il trattamento dell'aria: sia quella destinata alla climatizzazione dei locali, negli impianti a tutt'aria, sia quella cosiddetta primaria impiegata negli impianti con apparecchi locali.

Il gruppo di trattamento comprende:

- filtri;
- batteria, o batterie, di pre e/o post riscaldamento;
- dispositivi di umidificazione;
- batteria, o batterie, di raffreddamento e deumidificazione;
- ventilatore, o ventilatori, per il movimento dell'aria.

Se destinato a servire più zone (gruppo multizona) il gruppo potrà attuare due diversi trattamenti dell'aria ed alimentare i vari circuiti di canali previa miscelazione all'ingresso mediante coppie di serrande.

Se destinato a servire un impianto «a doppio canale» la miscela dell'aria prelevata dai due canali avverrà mediante cassette miscelatrici terminali.

Dei filtri occorre stabilire il grado di filtrazione richiesto che può essere assai spinto nei cosiddetti filtri assoluti.

I filtri devono poter essere rimossi ed applicati con facilità e se ne deve prescrivere tassativamente la periodica pulizia, o sostituzione.

Le batterie debbono avere la potenza necessaria tenendo conto di un adeguato fattore di «sporcamento» e devono essere dotate di organi di intercettazione e di regolazione.

Il complesso di umidificazione può essere del tipo ad ugelli nebulizzatori alimentati direttamente da una condotta in pressione, oppure (umidificazione adiabatica) con acqua prelevata da una bacinella all'interno del gruppo e spinta con una pompa ad hoc. In tal caso deve essere reso agevole l'accesso agli ugelli ed alla bacinella per le indispensabili operazioni periodiche di pulizia.

Nel caso di impiego di vapore vivo, questo deve essere ottenuto da acqua esente da qualsiasi genere di additivi.

In corrispondenza ad eventuali serrande, automatiche, o manuali, deve essere chiaramente indicata la posizione di chiuso ed aperto.

A monte ed a valle di ogni trattamento (riscaldamento, umidificazione, raffreddamento, deumidificazione) si debbono installare termometri o prese termometriche ai fini di controllare lo svolgimento del ciclo previsto.

#### Unità terminali a convenzione forzata – Ventilconvettori

Le unità terminali a convenzione forzata possono essere costituiti da una batteria unica alimentata alternativamente da acqua calda e acqua refrigerata secondo le stagioni, oppure da due batterie: l'una alimentata con acqua calda e l'altra con acqua refrigerata.

Il ventilatore deve poter essere fatto funzionare a più velocità così che nel funzionamento normale la rumorosità sia assolutamente trascurabile.

La regolazione può essere del tipo «tutto o niente» (col semplice arresto o messa in moto del ventilatore), oppure può operare sulla temperatura dell'acqua.

In ogni caso l'apparecchio deve poter essere separato dall'impianto mediante organi di intercettazione a tenuta.

#### Induttori

<b>G.</b> <b>007 (0)</b>	CRU_Centro Ricerca Universitaria <i>Capitolato Speciale d'Appalto</i>	<b>CAPITOLATO SPECIALE D'APPALTO</b>
		Rev. 0 - Gennaio 2019
		Pag. 218 di 284

Negli induttori l'aria viene spinta attraverso ugelli eiettori ed occorre pertanto che la pressione necessaria sia limitata (5-10 mm cosiddetta aria) onde evitare una rumorosità eccessiva.

Delle batterie secondarie alimentate ad acqua calda e refrigerata occorre prevedere la separazione dall'impianto mediante organi di intercettazione a tenuta.

### **Espansione dell'acqua dell'impianto**

Nel caso di acqua refrigerata deve essere previsto un vaso di espansione per prevenire i danni della sia pure limitata dilatazione del contenuto passando dalla temperatura minima ad una temperatura maggiore, che può essere quella dell'ambiente.

### **Regolazioni automatiche. Tolleranze massime**

Le regolazioni automatiche debbono essere in grado di assicurare i valori convenuti entro le tolleranze massime previste. Si considerano accettabili tolleranze:

- di 1 °C, soltanto in più, nel riscaldamento;
- di 2 °C, soltanto in meno, nel raffreddamento;
- del 20% in più o in meno per quanto concerne l'umidità relativa,  
(a meno che non sia stato previsto diversamente nel progetto esecutivo).

Ove occorra la regolazione deve poter essere attuata manualmente con organi adeguati, accessibili ed agibili.

### **Alimentazione e scarico dell'impianto**

A servizio delle batterie di raffreddamento ovunque installate (nei gruppi centrali o negli apparecchi locali) deve essere prevista una rete di scarico del condensato.

Negli apparecchi locali con aria primaria la temperatura dell'acqua destinata a far fronte a carichi di solo calore sensibile è abbastanza elevata (circa 12 °C) e l'aria primaria mantiene un tasso di umidità relativa abbastanza basso, tuttavia la rete di scarico si rende parimenti necessaria in quanto, soprattutto all'avviamento, si presentano nei locali condizioni atte a dar luogo a fenomeni di condensazione sulle batterie.

### **Verifiche del Direttore dei Lavori**

La Direzione dei Lavori nel corso dell'esecuzione dei lavori, verificherà via via che i materiali impiegati e le tecniche di esecuzione siano effettivamente quelle prescritte.

Inoltre per le parti destinate a non restare in vista, o che possono influire irreversibilmente sul funzionamento finale, verificherà che l'esecuzione sia coerente con quella concordata (verifica che potrà essere effettuata anche in forma casuale e statistica nel caso di grandi opere);

Al termine dei lavori eseguirà una verifica finale dell'opera e si farà rilasciare dall'esecutore una dichiarazione di conformità alle prescrizioni: del progetto, del presente capitolato e di altre eventuali prescrizioni concordate.

Il Direttore dei Lavori raccoglierà infine in un fascicolo i documenti progettuali più significativi, la dichiarazione di conformità predetta (ed eventuali schede di prodotti) nonché le istruzioni per la manutenzione dell'opera in conformità al piano di manutenzione previsto dal Regolamento n. 554/1999.

## **3.2.21. IMPIANTI ELETTRICI**

### **Qualità dei materiali**

I materiali e gli apparecchi relativi agli impianti elettrici devono essere rispondenti alle prescrizioni progettuali; devono avere le caratteristiche tali da resistere alle azioni meccaniche, corrosive, termiche e all'umidità, alle quali potranno essere esposti durante l'esercizio.

Dovranno essere rispondenti alle norme CEI, UNI e alle tabelle di unificazione UNEL vigenti in materia ove queste, per detti materiali e apparecchi risultassero pubblicate e corrispondere alle specifiche prescrizioni progettuali.

La rispondenza dei materiali e degli apparecchi dovrà essere attestata, ove previsto, dalla presenza del contrassegno dell'Istituto Italiano del Marchio di Qualità (IMQ) o di contrassegno equipollente (ENEC-03).

### **Norme di riferimento**

Gli impianti elettrici dovranno essere realizzati a regola d'arte, in rispondenza alla normativa vigente ed in particolare al D.M. 22/01/2008, n. 37. Si considerano a regola d'arte gli impianti elettrici realizzati in conformità alla vigente normativa e alle norme dell'UNI, del CEI o di altri Enti di normalizzazione appartenenti agli Stati membri dell'Unione

<b>G.</b> <b>007 (0)</b>	<b>CRU_Centro Ricerca Universitaria</b> <i>Capitolato Speciale d'Appalto</i>	<b>CAPITOLATO SPECIALE D'APPALTO</b>
		Rev. 0 - Gennaio 2019
		Pag. 219 di 284

europea o che sono parti contraenti dell'accordo sullo spazio economico europeo. I componenti devono essere conformi alle prescrizioni di sicurezza delle rispettive norme e scelti e messi in opera tenendo conto delle caratteristiche di ciascun ambiente (ad esempio le prese a spina rispondenti alle norme CEI EN 50075 e CEI 23-50 e CEI 23-57).

### **Oneri specifici per l'appaltatore**

L'appaltatore ha l'obbligo di fornire depliant e ove possibile campioni di almeno tre marche di ogni componente dell'impianto per consentire la scelta al Direttore dei Lavori.

Per i corpi illuminanti l'appaltatore dovrà fornire appositi campioni, da conservare in appositi locali. I materiali non accettati dovranno essere sostituiti ed allontanati dal cantiere.

L'appaltatore dovrà curare gli impianti elettrici fino alla conclusione del collaudo tecnico-amministrativo, prevenendo eventuali danneggiamenti durante l'esecuzione dei lavori.

Le eventuali difformità degli impianti rispetto alle prescrizioni progettuali esecutive dovranno essere segnalate tempestivamente al Direttore dei Lavori.

L'appaltatore dovrà fornire al Direttore dei Lavori tutta la documentazione integrativa per l'aggiornamento del piano di manutenzione dell'opera.

### **Cavi e conduttori**

Si fa riferimento alla normativa CEI 11-17 - Impianti di produzione, trasporto e distribuzione di energia elettrica. Linee in cavo.

### Definizioni

Si premettono le seguenti definizioni:

- cavo: si indicano tutti i tipi di cavo con o senza rivestimento protettivo;
- condutture: si indicano i prodotti costituiti da uno o più cavi e dagli elementi che ne assicurano il contenimento, il sostegno, il fissaggio e la protezione meccanica.

In relazione al tipo di funzione nella rete di alimentazione, le condutture in partenza dal quadro generale B.T. nella rete di distribuzione, si possono suddividere nelle seguenti categorie:

- di distribuzione attraverso montante: a sviluppo prevalentemente verticale;
- di distribuzione attraverso dorsali: a sviluppo prevalentemente orizzontale;
- di distribuzione diretta agli utilizzatori.

### Posa in opera delle condutture

La posa in opera della conduttura può essere in:

- tubo: costituita da cavi contenuti in un tubo protettivo il quale può essere incassato, o in vista o interrato;
- canale costituita da cavi contenuti entro un contenitore prefabbricato con coperchio;
- vista: nella quale i cavi sono fissati a parete o soffitto per mezzo di opportuni elementi (es.: graffette o collari);
- condotto: costituita da cavi contenuti entro cavità lisce o continue ottenute nelle strutture murarie o entro manufatti di tipo edile prefabbricati o gettati in opera;
- cunicolo: costituita da cavi contenuti entro cavità o altro passaggio non praticabile con chiusura mobile;
- su passerelle: costituita da cavi contenuti entro un sistema continuo di elementi di sostegno senza coperchio;
- galleria: costituita da cavi contenuti entro cavità o altro passaggio praticabile.

### **Tubazioni di protezione dei cavi**

Tutte le tubazioni di protezione dei cavi dovranno essere di tipo flessibile in PVC nella serie pesante antischiacciamento, di tipo e caratteristiche contemplate nelle vigenti norme UNEL e CEI.

L'installazione o posa in opera delle tubazioni di protezione potrà essere del tipo:

- a vista;
- incassati nelle muratura o nel massetto;
- annegati nelle strutture in calcestruzzo per le costruzioni prefabbricate;
- interrati.

### **Quadri elettrici**

<b>G.</b> <b>007 (0)</b>	<b>CRU_Centro Ricerca Universitaria</b>	<b>CAPITOLATO SPECIALE D'APPALTO</b>
	<i>Capitolato Speciale d'Appalto</i>	Rev. 0 - Gennaio 2019
		Pag. 220 di 284

I quadri elettrici sono componenti dell'impianto elettrico che costituiscono i nodi della distribuzione elettrica, principale e secondaria, per garantire in sicurezza la gestione dell'impianto stesso, sia durante l'esercizio ordinario, sia nella manutenzione delle sue singole parti.

Nei quadri elettrici sono contenute e concentrate le apparecchiature elettriche di sezionamento, comando, protezione e controllo dei circuiti di un determinato locale, zona, reparto, piano, ecc.

In generale i quadri elettrici vengono realizzati sulla base di uno schema o elenco delle apparecchiature con indicate le caratteristiche elettriche dei singoli componenti con particolare riferimento alle caratteristiche nominali, alle sezioni delle linee di partenza e alla loro identificazione sui morsetti della morsettiera principale.

La costruzione di un quadro elettrico consiste nell'assemblaggio delle strutture e nel montaggio e cablaggio delle apparecchiature elettriche all'interno di involucri o contenitori di protezione e deve essere sempre fatta seguendo le prescrizioni delle normative specifiche.

#### *Targhe*

Ogni quadro elettrico deve essere munito di apposita targa nella quale sia riportato almeno il nome o il marchio di fabbrica del costruttore e un identificatore (numero o tipo) che permetta di ottenere dal costruttore tutte le informazioni indispensabili.

I quadri elettrici impiegati dall'appaltatore devono avere la marcatura CE.

#### *Identificazioni*

Ogni quadro elettrico deve essere munito di proprio schema elettrico nel quale sia possibile identificare i singoli circuiti, i dispositivi di protezione e comando, in funzione del tipo di quadro, le caratteristiche previste dalle relative Norme.

Ogni apparecchiatura di sezionamento, comando e protezione dei circuiti deve essere munita di targhetta indicatrice del circuito alimentato con la stessa dicitura di quella riportata sugli schemi elettrici.

#### *Predisposizione per ampliamenti futuri*

Le dimensioni dei quadri dovranno essere tali da consentire l'installazione di un numero di eventuali apparecchi futuri pari ad almeno il 20% di quelli previsto o installato.

#### **Cassette di derivazione**

Le cassette di derivazione devono essere di dimensioni idonee all'impiego, potranno essere in materiale isolante o metallico. La tipologia deve essere idonea ad essere installata a parete o ad incasso (pareti piene o a sandwich o con intercapedine), con caratteristiche che consentano la planarità il parallelismo.

Tutte le cassette di derivazione da parete, dovranno essere in PVC pesante con grado di protezione di almeno IP 40 con nervature e fori pre-tranciati per l'inserzione delle tubazioni, completi di coperchi con idoneo fissaggio ricoprenti abbondantemente il giunto-muratura.

Le cassette devono essere in grado di potere contenere i morsetti di giunzione e di derivazione previsti dalle norme vigenti.

Le cassette destinate a contenere circuiti appartenenti a sistemi diversi devono essere dotate di opportuni separatori.

#### **Giunzioni**

Le giunzioni e le derivazioni da effettuare esclusivamente all'interno dei quadri elettrici e delle cassette di derivazione.

#### **Supporto, frutto e placca**

Tutti i supporti portafrutti dovranno essere in resina e dovranno presentare caratteristiche meccaniche tali da resistere alle sollecitazioni dell'uso normale. Dovranno permettere il fissaggio rapido dei frutti senza vite e facile rimozione con attrezzo. Il supporto dovrà permettere il fissaggio delle placche a pressione con o senza viti. Il supporto dovrà consentire eventuali compensazioni con i rivestimenti della parete.

I supporti dovranno prevedere l'alloggiamento da due a più moduli.

#### **Impianto di terra**

<b>G.</b> <b>007 (0)</b>	<b>CRU_Centro Ricerca Universitaria</b> <i>Capitolato Speciale d'Appalto</i>	<b>CAPITOLATO SPECIALE D'APPALTO</b>
		Rev. 0 - Gennaio 2019
		Pag. 221 di 284

Si fa riferimento alla Guida Tecnica CEI 99-5 "Guida per l'esecuzione degli impianti di terra delle utenze attive e passive connesse ai sistemi di distribuzione con tensione superiore a 1 kV in c.a."

L'impianto di terra deve essere composto dai seguenti elementi:

- dei dispersori;
- dei conduttori di terra;
- del collettore o nodo principale di terra;
- dei conduttori di protezione;
- dei conduttori equipotenziali.

L'impianto di messa a terra deve essere opportunamente coordinato con dispositivi di protezione (in pratica nel sistema TT sempre con interruttori differenziali) posti a monte dell'impianto elettrico, atti ad interrompere tempestivamente l'alimentazione elettrica del circuito guasto in caso di eccessiva tensione di contatto.

L'impianto deve essere realizzato in modo da poter effettuare le verifiche e le misure periodiche necessarie a valutarne il grado d'efficienza.

All'impianto devono essere collegate tutte le masse e le masse estranee esistenti nell'area dell'impianto utilizzatore, la terra di protezione e di funzionamento dei circuiti e degli apparecchi utilizzatori (ove esistenti: centro stella dei trasformatori, impianto contro i fulmini, ecc.).

L'esecuzione dell'impianto di terra va correttamente programmata nelle varie fasi dei lavori e con le dovute caratteristiche. Infatti, alcune parti dell'impianto di terra, tra cui il dispersore, possono essere installate correttamente solo durante le prime fasi della costruzione, con l'utilizzazione degli elementi di fatto (ferri delle strutture in cemento armato, tubazioni metalliche ecc.).

#### *-Elementi dell'impianto di terra*

##### *a) Dispersore*

Il dispersore è il componente dell'impianto che serve per disperdere le correnti verso terra ed è generalmente costituito da elementi metallici quali: tondi, profilati, tubi, nastri, corde, piastre aventi dimensioni e caratteristiche in riferimento alla norma CEI 64-8.

Nel caso di utilizzo di dispersori intenzionali, affinché il valore della resistenza di terra rimanga costante nel tempo, si deve porre la massima cura all'installazione ed alla profondità del dispersore da installarsi preferibilmente all'esterno del perimetro dell'edificio.

Le giunzioni fra i diversi elementi dei dispersori e fra il dispersore ed il conduttore di terra devono essere effettuate con morsetti a pressione, saldatura alluminotermica, saldatura forte o autogena o con robusti morsetti o manicotti purché assicurino un contatto equivalente.

Le giunzioni devono essere protette contro la corrosione, specialmente in presenza di terreni particolarmente aggressivi.

##### *b) Conduttore di terra*

Il conduttore di terra è il conduttore che collega il dispersore al collettore (o nodo) principale di terra, oppure i dispersori tra loro; generalmente è costituito da conduttori di rame (o equivalente) o ferro.

I conduttori parzialmente interrati e non isolati dal terreno devono essere considerati come dispersori per la parte interrata e conduttori di terra per la parte non interrata o isolata dal terreno.

Deve essere affidabile nel tempo, resistente e adatto all'impiego.

Possono essere impiegati:

- corde, piattine;
- elementi strutturali metallici inamovibili.

Le sezioni minime del conduttore di terra sono riassunte nella seguente tabella.

Caratteristiche di posa del conduttore	Sezione minima (mm <sup>2</sup> )
Protetto contro la corrosione (es. con una guaina) ma non meccanicamente	16 (rame)
	16 (ferro zincato)
Non protetto contro la corrosione	25 (rame)
	50 (ferro zincato)

##### *c) Collettore (o nodo) principale di terra*

In ogni impianto deve essere previsto (solitamente nel locale cabina di trasformazione, locale contatori o nel quadro generale) in posizione accessibile (per effettuare le verifiche e le misure) almeno un collettore (o nodo) principale di terra.

A tale collettore devono essere collegati:

- il conduttore di terra;

<b>G.</b> <b>007 (0)</b>	<b>CRU_Centro Ricerca Universitaria</b> <i>Capitolato Speciale d'Appalto</i>	<b>CAPITOLATO SPECIALE D'APPALTO</b>
		Rev. 0 - Gennaio 2019
		Pag. 222 di 284

- i conduttori di protezione;
- i conduttori equipotenziali principali;
- l'eventuale conduttore di messa a terra di un punto del sistema (in genere il neutro);
- le masse dell'impianto MT.

Ogni conduttore deve avere un proprio morsetto opportunamente segnalato e, per consentire l'effettuazione delle verifiche e delle misure, deve essere prevista la possibilità di scollegare, solo mediante attrezzo, i singoli conduttori che confluiscono nel collettore principale di terra.

#### d) Conduttori di protezione

Il conduttore di protezione parte del collettore di terra, collega in ogni impianto e deve essere collegato a tutte le prese a spina (destinate ad alimentare utilizzatori per i quali è prevista la protezione contro i contatti indiretti mediante messa a terra); o direttamente alle masse di tutti gli apparecchi da proteggere, compresi gli apparecchi di illuminazione con parti metalliche comunque accessibili. E' vietato l'impiego di conduttori di protezione non protetti meccanicamente con sezione inferiore a 4 mm<sup>2</sup>. Nei sistemi TT (cioè nei sistemi in cui le masse sono collegate ad un impianto di terra elettricamente indipendente da quello del collegamento a terra del sistema elettrico) il conduttore di neutro non può essere utilizzato come conduttore di protezione.

La sezione dei conduttori di terra e di protezione, cioè dei conduttori che collegano all'impianto di terra le parti da proteggere contro i contatti indiretti, non deve essere inferiore a quella indicata nella tabella seguente, tratta dalle norme CEI 64-8.

#### Sezione minima del conduttore di protezione (CEI 64-8)

Sezione del conduttore di fase che alimenta la macchina o l'apparecchio mm <sup>2</sup>	Conduttore di protezione facente parte dello stesso cavo o infilato nello stesso tubo del conduttore di fase mm <sup>2</sup>	Conduttore di protezione non facente parte dello stesso cavo e non infilato nello stesso tubo del conduttore di fase mm <sup>2</sup>
minore o uguale a 16 uguale a 35	16	16
maggiore di 35	metà della sezione del conduttore di fase; nei cavi multipolari, la sez. specificata dalle rispettive norme	metà della sezione del conduttore di fase; nei cavi multipolari, la sez. specificata dalle rispettive norme

#### e) Conduttori di equipotenziale

Il conduttore equipotenziale ha lo scopo di assicurare l'equipotenzialità fra le masse e/o le masse estranee ovvero le parti conduttrici, non facenti parte dell'impianto elettrico, suscettibili di introdurre il potenziale di terra (norma CEI 64-8/5).

L'appaltatore deve curare il coordinamento per la realizzazione dei collegamenti equipotenziali, richiesti per tubazioni metalliche o per altre masse estranee all'impianto elettrico che fanno parte della costruzione; è opportuno che vengano assegnate le competenze di esecuzione.

Si raccomanda una particolare cura nella valutazione dei problemi d'interferenza tra i vari impianti tecnologici interrati ai fini della limitazione delle correnti vaganti, potenziali cause di fenomeni corrosivi. Si raccomanda infine la misurazione della resistività del terreno.

#### f) Pozzetti

Tutti i pozzetti dovranno essere in PVC muniti di chiusino in PVC pesante nervato.

#### -Coordinamento dell'impianto di terra con dispositivi di interruzione

Una volta realizzato l'impianto di messa a terra, la protezione contro i contatti indiretti può essere realizzata con uno dei seguenti sistemi:

- 1) coordinamento fra impianto di messa a terra e protezione di massima corrente. Se l'impianto comprende più derivazioni protette da dispositivi con correnti di intervento diverse, deve essere considerata la corrente di intervento più elevata;

<b>G.</b> <b>007 (0)</b>	<b>CRU_Centro Ricerca Universitaria</b> <i>Capitolato Speciale d'Appalto</i>	<b>CAPITOLATO SPECIALE D'APPALTO</b>
		Rev. 0 - Gennaio 2019
		Pag. 223 di 284

2) coordinamento di impianto di messa a terra e interruttori differenziali. Questo tipo di protezione richiede l'installazione di un impianto di terra coordinato con un interruttore con relè differenziale che assicuri l'apertura dei circuiti da proteggere non appena eventuali correnti di guasto creino situazioni di pericolo.

### **Impianti ausiliari**

#### Impianto di protezione contro le scariche atmosferiche

Nel caso tale impianto fosse previsto, esso deve essere realizzato in conformità alle disposizioni del D.M. 22/01/2008, n. 37 e delle norme CEI EN 62305-1/4, in base ai criteri di valutazione del rischio stabiliti dalla norma CEI EN 62305-2.

In generale l'impianto di protezione contro le scariche atmosferiche si compone dei seguenti elementi:

- impianto di protezione contro le fulminazioni dirette (impianto base) costituito dagli elementi normali e naturali atti alla captazione, all'adduzione e alla dispersione nel suolo della corrente del fulmine (organo di captazione, calate, dispersore);
- impianto di protezione contro le fulminazioni indirette (impianto integrativo) costituito da tutti i dispositivi (quali connessioni metalliche, limitatori di tensione) atti a contrastare gli effetti (per esempio: tensione totale di terra, tensione di passo, tensione di contatto, tensione indotta, sovratensione sulle linee) associati al passaggio della corrente di fulmine nell'impianto di protezione o nelle strutture e masse estranee ad esso adiacenti.

#### Impianti di segnalazione comuni per usi civili all'interno di fabbricati

Gli impianti di segnalazioni acustiche e luminose si distinguono in:

- a) chiamate semplici a pulsanti, con suoneria (ad esempio, per ingressi);
- b) segnali di allarme per ascensori e simili (obbligatori);
- c) chiamate acustiche e luminose, da vari locali di una stessa utenza (appartamenti o raggruppamenti di uffici);
- d) segnalazioni di vario tipo, ad esempio, per richiesta di udienza, di occupato, ecc.;
- e) impianti per ricerca di persone;
- f) dispositivo per l'individuazione delle cause di guasto elettrico.

#### Impianti di portiere elettrico e Videocitofono

L'impianto deve essere composto da:

- un posto esterno, con lampada interna, costituito da 1 o più pulsanti (a seconda del numero dei posti interni), agenti su uno o più ronzatori;
- gruppo fonico composto da microfono e altoparlante, in comunicazione con i citofoni installati negli appartamenti;
- un alimentatore con circuiti protetti contro le sovracorrenti;
- alimentazione della serratura elettrica sul cancello o sul portone azionata da pulsanti interni.

#### Videocitofono

In alternativa al normale impianto di "Portiere Elettrico" può essere richiesto l'impianto con videocitofono. In questo caso l'impianto sarà composto da:

- stessi componenti descritti al paragrafo sopra;
- telecamera adeguatamente orientata sull'ingresso;
- proiettore temporizzato per l'illuminazione dell'ingresso;
- gruppo interno costituito dal monitor e da un apparecchio citofonico interno con caratteristiche uguali a quelle descritte al paragrafo precedente.

#### Sistemi di prevenzione e segnalazione di fughe di gas e incendi

Per prevenire incendi o infortuni dovuti a fughe di gas che possano provocare intossicazioni o esplosioni, si devono installare segnalatori di gas, di fumo e di fiamma.

I segnalatori di gas di tipo selettivo devono essere installati nei locali a maggior rischio, ad altezze dipendenti dal tipo di gas. L'installazione degli interruttori differenziali costituisce un valido sistema di prevenzione contro gli incendi per cause elettriche. L'Amministrazione appaltante indicherà preventivamente gli ambienti nei quali dovrà essere previsto l'impianto ed il numero di apparecchi, in base al raggio d'azione di ogni singolo apparecchio. Gli apparecchi dovranno essere di tipo adatto (stagno, antideflagrante, ecc.) all'ambiente in cui vanno installati.

La centrale di comando deve essere distinta da qualsiasi apparecchiatura di altri servizi, consentire una facile ispezione e manutenzione. Oltre ai dispositivi di allarme ottico e acustico azionati dai rilevatori, dovrà essere munita



<b>G.</b> <b>007 (0)</b>	<b>CRU_Centro Ricerca Universitaria</b> <i>Capitolato Speciale d'Appalto</i>	<b>CAPITOLATO SPECIALE D'APPALTO</b>
		Rev. 0 - Gennaio 2019
		Pag. 224 di 284

di dispositivi indipendenti per allarme acustico e ottico, per il caso di rottura di fili o per il determinarsi di difetti di isolamento dei circuiti verso terra e fra loro.

Oltre all'allarme nella centrale, si disporrà un allarme costituito da mezzo acustico (o luminoso), installato all'esterno, verso strada o verso il cortile, in modo da essere udito (o visto) a largo raggio.

Tale allarme supplementare deve essere comandato in centrale, da dispositivo di inserzione e disinserzione.

#### Impianti di orologi elettrici

Salvo preventive, differenti prescrizioni dell'Amministrazione appaltante, gli apparecchi dovranno rispondere alle seguenti caratteristiche:

a) orologio regolatore pilota: è l'orologio che serve a dare gli impulsi agli orologi secondari. La distribuzione degli impulsi deve essere a polarità alternativamente invertita.

Esso deve avere:

- un pendolo battente un tempo non inferiore ai 3/4 di secondo;
- carica elettrica automatica;
- una riserva di carica per almeno 12 ore di marcia;
- dispositivo per l'accumulo degli impulsi durante le interruzioni della corrente di rete.

Per gli impianti con più di 40 orologi secondari, si adotteranno relè ripetitori intermedi.

Solo se preventivamente richiesto dall'Amministrazione appaltante, l'orologio regolatore dovrà essere provvisto anche di contatti per segnalazioni automatiche orarie.

b) orologi secondari: sono gli orologi derivati che ricevono gli impulsi dal regolatore (non hanno, quindi, congegni di orologeria propria).

L'Amministrazione appaltante ne preciserà preventivamente il tipo, la forma e le dimensioni, scegliendoli fra quelli normali delle fabbricazioni di serie, ove di proposito non intenda riferirsi a soluzioni speciali, e le disposizioni (a mensola, incassata o esterna); tutte le caratteristiche da scegliersi in relazione agli ambienti in cui ogni orologio secondario va installato.

Per particolari servizi, l'Amministrazione appaltante preciserà, inoltre, se dovranno prevedersi speciali orologi secondari, quali ad esempio, per:

- controllo a firma (generalmente per impiegati);
- controllo a cartellini (generalmente per operai);
- contasecondi.

#### Impianti per segnalazioni automatiche orarie

Gli impianti sono comandati da un regolatore principale, che può essere il regolatore pilota dell'impianto di orologi; ove esistenti, essi servono a dare, ad ore volute, segnalazioni acustiche o luminose.

Pur avendo la citata eventuale dipendenza, sono da considerarsi impianti completamente a parte da quelli degli orologi. I loro circuiti sono, quindi, completamente indipendenti e hanno ordinariamente le caratteristiche dei circuiti di segnalazione.

#### Impianti di citofoni

Si definiscono tali, le apparecchiature a circuito telefonico, indipendente, per la trasmissione della voce mediante microtelefono.

Per esemplificazione, si descrivono gli elementi di un classico tipo di impianto citofonico per comunicazione tra portineria e appartamenti:

- centralino di portineria a tastiera selettiva, con sganciamento automatico e segnalazione luminosa dotata di un circuito che assicuri la segretezza delle conversazioni;
- commutatore (eventuale) per il trasferimento del servizio notturno dal centralino al posto esterno o portiere elettrico;
- citofoni degli appartamenti, installati a muro od a tavolo, in posto conveniente nell'anticamera o vicino alla porta della cucina;
- alimentatore installato vicino al centralino;
- collegamenti effettuati tramite montanti in tubazioni incassate e ingresso ad ogni singolo appartamento in tubo incassato.

L'Amministrazione appaltante preciserà:

- se l'impianto debba essere previsto per conversazioni segrete o non segrete e per quante coppie contemporanee di comunicazioni reciproche;
- se i vari posti debbano comunicare tutti con un determinato posto (centralino) e viceversa, ma non fra di loro;
- se i vari posti debbano comunicare tutti fra loro reciprocamente, con una o più comunicazioni per volta;

<b>G.</b> <b>007 (0)</b>	<b>CRU_Centro Ricerca Universitaria</b> <i>Capitolato Speciale d'Appalto</i>	<b>CAPITOLATO SPECIALE D'APPALTO</b>
		Rev. 0 - Gennaio 2019
		Pag. 225 di 284

- se i centralini, tutti muniti di segnalazione ottica, debbano essere del tipo da tavolo o da muro, sporgenti o per incasso;

- se gli apparecchi debbano essere del tipo da tavolo o da muro, specificandone altresì il colore;

- se l'impianto debba essere munito o meno del commutatore per il servizio notturno;

- se per il servizio notturno è previsto un portiere elettrico, oppure un secondo centralino, derivato dal primo e ubicato in locale diverso dalla portineria.

Gli apparecchi ed i microtelefoni dovranno essere in materiale plastico nel colore richiesto dall'Amministrazione appaltante. La suoneria o il ronzatore saranno incorporati nell'apparecchio.

#### Impianti Interfonici

Si definiscono tali le apparecchiature mediante le quali la trasmissione avviene a mezzo di microfono o altoparlante reversibile e la ricezione a mezzo di altoparlante.

#### Impianti interfonici per servizi di portineria

##### -Centralini

L'Amministrazione appaltante indicherà se, per il tipo di impianto interfonico richiesto, il centralino debba essere del tipo da tavolo o da parete; in ogni caso esso sarà fornito di dispositivi di inserzione, di chiamata acustica e luminosa, nonché di avviso luminoso di prenotazione di chiamata da posti derivati, quando il centralino è occupato. Il centralino dovrà essere sempre provvisto dell'amplificatore e del dispositivo per l'esclusione della corrente anodica delle valvole durante l'inazione.

Le conversazioni con i posti derivati dovranno potersi effettuare reciprocamente senza nessuna manovra di "passo".

##### -Posti derivati

Dovranno essere sempre del tipo da parete, da incasso o esterno e corredati dai seguenti dispositivi di manovra e segnalazione:

- preavviso acustico da parte del centralino;
- eventuale preavviso luminoso;
- avviso di centralino occupato o libero.

##### -Impianti interfonici per uffici

L'Amministrazione appaltante specificherà, qualora debba prevedersi un impianto interfonico per uffici, se le comunicazioni fra centralino e posti derivati debbano essere:

- di tipo bicanale o monocanale (cioè con la commutazione manuale parlo-ascolto);
- con entrata diretta, ossia con centralino che possa inserirsi direttamente a un posto derivato;

ovvero:

- con entrata al posto derivato, previa segnalazione acustica o luminosa (riservatezza).

Inoltre:

- se con vari posti tutti comunicanti con il centralino e viceversa, ma non fra di loro;

ovvero:

- se con vari posti tutti intercomunicanti, con una comunicazione per volta, reciproca.

L'entrata da un posto derivato a un centralino deve avvenire sempre previa segnalazione acustica e luminosa.

I centralini e i posti derivati dovranno essere sempre del tipo da tavolo.

Le altre caratteristiche dell'apparecchiatura non differiranno da quelle specificate per gli impianti interfonici per servizi di portineria.

#### Impianti generali di diffusione sonora

Vengono considerati gli impianti elettroacustici in grado di diffondere, mediante altoparlanti, trasmissioni vocali o musicali, riprese direttamente, ovvero riprodotte.

L'Amministrazione appaltante specificherà il tipo degli impianti, indicandone la destinazione e le caratteristiche di funzionalità richieste, onde mettere in grado le Imprese concorrenti di redigere un progetto-offerta tecnicamente ed economicamente adeguato.

A titolo esemplificativo, s'indicano i principali tipi d'impianti di diffusione sonora che possono essere considerati:

- diffusione di trasmissioni radiofoniche;
- diffusione di comunicazioni collettive;
- diffusione di programmi musicali, ricreativi, culturali e simili;
- rinforzo di voce in sale di riunione e simili;
- trasmissione e scambi d'ordini.

<b>G.</b> <b>007 (0)</b>	<b>CRU_Centro Ricerca Universitaria</b> <i>Capitolato Speciale d'Appalto</i>	<b>CAPITOLATO SPECIALE D'APPALTO</b>
		Rev. 0 - Gennaio 2019
		Pag. 226 di 284

Le correzioni acustiche dei locali, che risultassero eventualmente necessarie e opportune, in relazione alle caratteristiche dei locali stessi e all'uso cui gli impianti sono destinati, saranno eseguite a cura e a carico dell'Amministrazione appaltante, anche consultando l'Impresa aggiudicataria circa gli accorgimenti necessari. Considerato che gli impianti e le apparecchiature di diffusione sonora costituiscono materia la cui evoluzione tecnica è in continuo e progressivo sviluppo, le indicazioni riguardanti gli apparecchi, specie se riferite a caratteristiche costruttive degli stessi, sono formulate a titolo di suggerimenti orientativi o esemplificativi. Di tutti gli apparecchi dovrà essere indicata la provenienza di costruzione e, prima dell'esecuzione degli impianti, dovrà essere esibita, se richiesta, la certificazione di rispondenza alle norme da parte del costruttore.

#### Impianti di antenne collettive per ricezione radio

I requisiti fondamentali ai quali dovranno uniformarsi la progettazione e la realizzazione di un impianto collettivo di antenna sono:

- massimo rendimento;
- ricezione esente da riflessioni e disturbi;
- separazione tra le utilizzazioni, che non dovranno disturbarsi a vicenda.

Affinché i sopra citati requisiti siano soddisfatti, occorrerà prevedere un adeguato amplificatore del segnale, in relazione al numero delle derivazioni di utilizzazione che sarà stato precisato dall'Amministrazione appaltante.

Nella scelta e installazione dell'antenna, si dovrà tenere conto che l'efficienza della stessa è determinata dalla rigorosa valutazione di fattori che variano per ogni singolo caso, tra i quali, si esemplificano i principali:

- intensità dei segnali di arrivo;
- lunghezza d'onda (gamma di frequenza);
- altezza del fabbricato sulla cui sommità dovrà essere installata l'antenna;
- influenza dei fabbricati vicini;
- estensione dell'impianto;
- numero delle utenze;
- presunta direzione di provenienza dei disturbi.

Inoltre, per una valutazione più appropriata, si dovrà tenere conto delle caratteristiche proprie dell'antenna, ovvero dal guadagno, dell'angolo di apertura e del rapporto tra la sensibilità nella direzione di ricezione e quella opposta.

Il guadagno dovrà pertanto essere elevato, pur con angoli di apertura orizzontale e verticale ridotti al minimo, per limitare l'azione dei campi disturbati, provenienti da direzioni diverse da quella del trasmettitore.

Ove si presenti la necessità, un più elevato guadagno potrà conseguirsi con l'inserzione di amplificatori A.F.

Gli elementi dell'antenna saranno in leghe leggere inossidabili, particolarmente studiate per resistere alle sollecitazioni atmosferiche. I sostegni saranno di acciaio zincato. I punti di giunzione dei collegamenti dovranno essere racchiusi in custodia di materie plastiche. Tutte le viti di contatto saranno di leghe inossidabili. Si dovranno prevedere ancoraggi elastici dei conduttori, per evitare strappi anche con il più forte vento.

L'installazione dell'antenna dovrà essere realizzata in conformità alle disposizioni legislative che disciplinano l'uso degli spazi aerei esterni per le audizioni radiofoniche e alla norma CEI 100-7. In particolare, le antenne dovranno avere la massima stabilità, per evitare danni a persone ed a cose e pertanto i sostegni verticali saranno opportunamente controventati con margine di sicurezza per la spinta del vento e per l'aumento di sollecitazioni per ghiaccio e neve.

L'antenna non dovrà essere posta in vicinanza di linee elettriche o telefoniche, sia per rispettare le norme di sicurezza, sia per evitare disturbi nella ricezione.

I sostegni dovranno essere collegati alla terra in modo stabile e sicuro, nei casi in cui vi sia presenza di impianto di protezione contro le scariche atmosferiche, in caso contrario secondo le norme CEI 100-7.

A richiesta dell'Amministrazione appaltante saranno installate antenne paraboliche per trasmissioni satellitari.

#### Impianti di TV a circuito chiuso

Questi impianti saranno costituiti essenzialmente dai seguenti componenti:

- telecamere;
- centralina di controllo;
- monitor;
- linee di collegamento.

L'Amministrazione appaltante indicherà il numero e il posizionamento delle telecamere. Queste dovranno essere del tipo in bianco e nero per montaggio da esterno o interno, con dispositivo per il controllo automatico della sensibilità, circuito stand-by e dispositivo antiappannamento.

La centralina di controllo dovrà essere del tipo per montaggio a rack standard, con ingressi e uscite con sequenziale integrato adatti al numero di telecamere e di monitor.

I monitor di ricezione dovranno essere del tipo per montaggio a rack standard, con cinescopio ad alta luminosità.

<b>G.</b> <b>007 (0)</b>	<b>CRU_Centro Ricerca Universitaria</b> <i>Capitolato Speciale d'Appalto</i>	<b>CAPITOLATO SPECIALE D'APPALTO</b>
		Rev. 0 - Gennaio 2019
		Pag. 227 di 284

### Predisposizione dell'impianto telefonico

In ogni alloggio, ufficio e locali simili devono essere previste le tubazioni destinate a contenere i cavi telefonici della TELECOM.

L'Impresa aggiudicataria deve provvedere all'installazione delle tubazioni, delle scatole di derivazione, delle scatole porta prese, in conformità alle disposizioni della TELECOM.

L'impianto telefonico (o per filodiffusione) deve essere separato da ogni altro impianto.

Un riferimento è costituito dalla CEI 103 (varie parti).

Per un eventuale cablaggio si tenga presente la norma CEI 306-2.

### Impianti speciali in luoghi con pericolo di esplosione

Per impianti elettrici in luoghi con pericolo di esplosione l'Amministrazione appaltante indicherà le caratteristiche e l'uso dei luoghi, individuerà i centri di pericolo, la classe dei luoghi, le zone pericolose e determinerà il tipo di impianto di sicurezza da adottare.

### **Protezione contro i contatti diretti e indiretti**

Le misure di protezione contro i contatti diretti e indiretti devono rispettare la Norma CEI 64-8.

La protezione può essere attuata con i seguenti accorgimenti:

- protezione mediante bassissima tensione di sicurezza e di protezione (sistemi Selv e Pelv);
- protezione mediante bassissima tensione di protezione funzionale (sistemi Felv);
- protezione totale
- protezione parziale
- protezione addizionale
- protezione con impiego di componenti di classe II o con isolamento equivalente
- protezione per separazione elettrica
- protezione per mezzo di locali isolanti;
- protezione per mezzo di locali resi equipotenziali non connessi a terra;
- protezione contro i contatti indiretti nei sistemi di I categoria senza propria cabina di trasformazione "Sistema TT";
- protezione con interruzione automatica del circuito;
- protezione contro i contatti indiretti nei sistemi di I categoria con propria cabina di trasformazione "Sistema TN".

### **Protezione delle condutture elettriche contro le sovracorrenti e i corto circuiti**

La protezione delle condutture elettriche contro le sovracorrenti deve essere effettuata in ottemperanza alle prescrizioni della norma CEI 64-8.

I conduttori che costituiscono gli impianti devono essere protetti contro le sovracorrenti causate da sovraccarichi o da corto circuiti. La protezione contro i sovraccarichi può essere prevista:

- all'inizio della condotta;
- alla fine della condotta;
- in un punto qualsiasi della condotta.

Nei luoghi a maggior rischio in caso d'incendio e nei luoghi con pericolo d'esplosione, le protezioni contro i sovraccarichi debbono essere installate all'inizio della condotta.

La protezione contro i corto circuiti deve essere sempre prevista all'inizio della condotta.

Sono ammessi 3,00 m di distanza dall'origine della condotta purché il tratto non protetto soddisfi contemporaneamente alle due condizioni seguenti (con esclusione degli impianti nei luoghi a maggior rischio in caso di incendio, o con pericolo di esplosione):

- venga realizzato in modo da ridurre al minimo il pericolo di corto circuito;
- venga realizzato in modo che anche in caso di corto circuito sia ridotto al minimo il pericolo di incendio o di danno per le persone.

E' possibile non prevedere la protezione contro i corto circuiti per i circuiti la cui interruzione improvvisa può dar luogo a pericoli, per esempio per taluni circuiti di misura e per le condutture che collegano batterie di accumulatori, generatori, trasformatori e raddrizzatori con i rispettivi quadri, quando i dispositivi di protezione sono posti su questi quadri.

In tali casi bisogna verificare che sia minimo il pericolo di corto circuito e che le condutture non siano in vicinanza di materiali combustibili.

### **VERIFICHE DELL'IMPIANTO ELETTRICO**

<b>G. 007 (0)</b>	<b>CRU_Centro Ricerca Universitaria</b> <i>Capitolato Speciale d'Appalto</i>	<b>CAPITOLATO SPECIALE D'APPALTO</b>
		Rev. 0 - Gennaio 2019
		Pag. 228 di 284

Prima della messa in funzione degli impianti elettrici ed ausiliari, dovranno essere effettuate le seguenti verifiche a cura della Ditta installatrice:

A) esame a vista:

- risposdenze dell'impianto agli schemi ed elaborati tecnici;
- accertamento del valore della corrente di c.c. presso la Società distributrice;
- controllo preliminare dei sistemi di protezione contro i contatti diretti ed indiretti;
- controllo dell'idoneità dei componenti e delle modalità di installazione allo specifico impiego;
- controllo dei provvedimenti di sicurezza negli ambienti particolari, quali bagni, docce, ecc.;
- controllo delle caratteristiche di installazione delle condutture, quali: tracciati delle condutture, sfilabilità dei cavi, calibratura interna dei tubi, grado di isolamento dei cavi, separazioni tra condutture appartenenti a sistemi diversi, sezioni minime dei conduttori e corretto uso dei colori di identificazione;
- verifica dei dispositivi di sezionamento e comando;
- verifica delle misure contro i contatti diretti.

B) misure e prove sperimentali:

- misura della caduta di tensione;
- misura della resistenza dell'isolamento;
- prova di continuità dei circuiti di protezione;
- misura della resistenza di terra;
- verifica dell'esecuzione dei dispositivi di sicurezza.

C) calcoli di controllo:

- controllo dei coefficienti di stipamento dei cavi;
- controllo del coordinamento tra iB, iN, iZ e caratteristiche di intervento dei dispositivi di protezione dal sovraccarico;
- coordinamento tra correnti di corto circuito;
- controllo caratteristiche degli apparecchi di protezione e condutture;
- controllo del grado di selettività dei dispositivi automatici di protezione nei quadri elettrici;
- coordinamento tra l'impianto di terra e i dispositivi di interruzione e le correnti di guasto;
- determinazione delle correnti di impiego dei circuiti principali;
- determinazione della continuità della rete di terra ed il valore in ohm della stessa.

A lavori ultimati la Ditta esecutrice dovrà rilasciare un'autocertificazione relativa ai materiali impiegati ed all'avvenuta esecuzione dei collegamenti equipotenziali; competerà inoltre alla Ditta stessa l'eventuale stesura degli elaborati grafici dell'impianto realmente eseguito.

La Ditta esecutrice dell'impianto dovrà contattare per tempo, ed ogni qualvolta si renda necessario, l'ente erogatore dell'energia elettrica e la TELECOM per i relativi allacciamenti e modalità di esecuzione di loro competenza.

### **3.2.22. IMPIANTI IDRICO-SANITARI**

#### **Impianto idrico**

Con impianto idrico si l'insieme delle apparecchiature, condotte, apparecchi erogatori che trasferiscono l'acqua potabile (o quando consentito non potabile) da una fonte (acquedotto pubblico, pozzo o altro) agli apparecchi erogatori. Si distinguono impianti:

- a) di alimentazione.
- b) di distribuzione acqua fredda.
- c) di preparazione e distribuzione dell'acqua calda.
- d) di scarico

#### **Caratteristiche dei materiali**

I materiali e gli oggetti così come i loro prodotti di assemblaggio (gomiti, valvole di intercettazione, guarnizioni ecc.), devono essere compatibili con le caratteristiche delle acque destinate al consumo umano, quali definite nell'allegato I del D. Lgs. n. 31/2001. Inoltre essi non devono, nel tempo, in condizioni normali o prevedibili d'impiego e di messa in opera, alterare l'acqua con essi posta a contatto:

- sia conferendole un carattere nocivo per la salute;
- sia modificandone sfavorevolmente le caratteristiche organolettiche, fisiche, chimiche e microbiologiche.

I materiali e gli oggetti non devono, nel tempo, modificare le caratteristiche delle acque poste con essi in contatto, in maniera tale da non consentire il rispetto dei limiti vigenti negli effluenti dagli impianti di depurazione delle acque reflue urbane.

Ai sensi del D.M.LL.PP. del 12/12/1985 Norme tecniche per le tubazioni dovranno essere effettuati controlli in stabilimenti ed in cantiere sulla corrispondenza della fornitura alle normative vigenti, alle prescrizioni del presente capitolato speciale ed ai termini contrattuali.

<b>G.</b> <b>007 (0)</b>	<b>CRU_Centro Ricerca Universitaria</b> <i>Capitolato Speciale d'Appalto</i>	<b>CAPITOLATO SPECIALE D'APPALTO</b>
		Rev. 0 - Gennaio 2019
		Pag. 229 di 284

Tutti i tubi, i giunti ed i pezzi speciali dovranno giungere in cantiere dotati di marcature indicanti la ditta costruttrice, il diametro nominale, la pressione nominale (o la classe d'impiego); le singole partite della fornitura dovranno avere una documentazione dei risultati delle prove eseguite in stabilimento caratterizzanti i materiali impiegati ed i tubi forniti.

I tubi in c.a. e c.a.p. dovranno inoltre rispettare le normative vigenti per le strutture in cemento armato, in quanto applicabili.

I risultati delle prove di riferimento e di collaudo dei tubi, dei giunti e dei pezzi speciali effettuati in stabilimento a controllo della produzione saranno valutati con riferimento al valore della pressione nominale di fornitura pn.

#### *Prescrizioni normative*

Ai sensi del D.M. 22 gennaio 2008, n. 37, sono soggetti all'applicazione della stessa legge, gli impianti idrosanitari nonché quelli di trasporto, di trattamento, di uso, di accumulo e di consumo di acqua all'interno degli edifici a partire dal punto di consegna dell'acqua fornita dall'ente distributore.

- Per i criteri di progettazione, collaudo e gestione valgono le seguenti norme:

**UNI 9182:2014** - Impianti di alimentazione e distribuzione d acqua fredda e calda - Criteri di progettazione, collaudo e gestione;

**UNI EN 12056-1:2001** - Sistemi di scarico funzionanti a gravità all'interno degli edifici - Requisiti generali e prestazioni;

**UNI EN 12056-5:2001** - Sistemi di scarico funzionanti a gravità all'interno degli edifici - Installazione e prove, istruzioni per l'esercizio, la manutenzione e l'uso;

**UNI EN 12056-3:2001** - Sistemi di scarico funzionanti a gravità all'interno degli edifici - Sistemi per l'evacuazione delle acque meteoriche, progettazione e calcolo;

**UNI 9511-1:1989** - Disegni tecnici. Rappresentazione delle installazioni. Segni grafici per impianti di condizionamento dell'aria, riscaldamento, ventilazione, idrosanitari, gas per uso domestico;

**UNI 9511-2:1989** - Disegni tecnici. Rappresentazione delle installazioni. Segni grafici per apparecchi e rubinetteria sanitaria;

**UNI 9511-3:1989** - Disegni tecnici. Rappresentazione delle installazioni. Segni grafici per la regolazione automatica;

**UNI 9511-4:1989** - Disegni tecnici. Rappresentazione delle installazioni. Segni grafici per impianti di refrigerazione;

**UNI 9511-5:1989** - Disegni tecnici. Rappresentazione delle installazioni. Segni grafici per sistemi di drenaggio e scarico acque usate.

#### **Il carico, il trasporto e lo scarico dei tubi**

Il carico, il trasporto, lo scarico e tutte le manovre in genere, dovranno essere eseguiti con la maggiore cura possibile adoperando mezzi idonei a seconda del tipo e del diametro dei tubi ed adottando tutti gli accorgimenti necessari al fine di evitare rotture, crinature, lesioni o danneggiamenti in genere ai materiali costituenti le tubazioni stesse ed al loro eventuale rivestimento.

Pertanto si dovranno evitare urti, inflessioni e sporgenze eccessive, strisciamenti, contatti con corpi che possano comunque provocare deterioramento o deformazione dei tubi.

Nei cantieri dovrà predisporre quanto occorra (mezzi idonei e piani di appoggio) per ricevere i tubi, i pezzi speciali e gli accessori da installare.

#### **L'accatastamento dei tubi**

L'accatastamento dovrà essere effettuato disponendo i tubi su un'area piana e stabile, protetta al fine di evitare pericoli di incendio, riparata dai raggi solari nel caso di tubi soggetti a deformazioni o deterioramenti determinati da sensibili variazioni termiche.

La base delle cataste dovrà poggiare su tavole opportunamente distanziate o su predisposto letto in appoggio.

L'altezza sarà contenuta entro i limiti adeguati ai materiali ed ai diametri, per evitare deformazioni nelle tubazioni di base e per consentire un agevole prelievo.

I tubi accatastati dovranno essere bloccati con cunei onde evitare improvvisi rotolamenti;

provvedimenti di protezione dovranno, in ogni caso, essere adottati per evitare che le testate dei tubi possano subire danneggiamenti di sorta.

Per tubi deformabili le estremità saranno rinforzate con crociere provvisori.

#### **Il deposito dei giunti, delle guarnizioni e degli accessori**

<b>G.</b> <b>007 (0)</b>	<b>CRU_Centro Ricerca Universitaria</b> <i>Capitolato Speciale d'Appalto</i>	<b>CAPITOLATO SPECIALE D'APPALTO</b>
		Rev. 0 - Gennaio 2019
		Pag. 230 di 284

I giunti, le guarnizioni, le bullonerie ed i materiali in genere, se deteriorabili, dovranno essere depositati, fino al momento del loro impiego, in spazi chiusi, entro contenitori protetti dai raggi solari o da sorgenti di calore, dal contatto con olii o grassi e non sottoposti a carichi.

### **Lo sfilamento dei tubi**

I tubi dovranno essere sfilati lungo il tracciato seguendo i criteri analoghi a quelli indicati per lo scarico ed il trasporto evitando pertanto qualsiasi manovra di strisciamento.

Nel depositare i tubi sul ciglio dello scavo è necessario curare che gli stessi siano in equilibrio stabile per tutto il periodo di permanenza costruttiva.

### **La posa in opera**

Prima della posa in opera i tubi, i giunti ed i pezzi speciali dovranno essere accuratamente controllati; quelli che dovessero risultare danneggiati in modo tale da compromettere la qualità o la funzionalità dell'opera dovranno essere scartati e sostituiti. Nel caso in cui il danneggiamento abbia interessato soltanto l'eventuale rivestimento si dovrà procedere al suo ripristino.

Per il sollevamento e la posa dei tubi in scavo, in rilevato o su appoggi, si dovranno adottare gli stessi criteri usati per le operazioni precedenti, con l'impiego di mezzi adatti a seconda del tipo e del diametro, onde evitare il deterioramento dei tubi ed in particolare delle testate e degli eventuali rivestimenti protettivi.

Nell'operazione di posa dovrà evitarsi che nell'interno delle condotte penetrino detriti o corpi estranei di qualunque natura e che venga comunque danneggiata la loro superficie interna.

La posa in opera dei tubi sarà effettuata sul fondo del cavo spianato e livellato, eliminando ogni asperità che possa danneggiare tubi e rivestimenti.

Ove si renda necessario costituire il letto di posa o impiegare per il primo rinterro materiali diversi da quelli provenienti dallo scavo, dovrà accertarsi la possibile insorgenza di fenomeni corrosivi adottando appropriate contromisure.

In nessun caso si dovrà regolarizzare la posizione dei tubi nella trincea utilizzando pietre o mattoni od altri appoggi discontinui.

Il piano di posa dovrà garantire una assoluta continuità di appoggio e, nei tratti in cui si temano assestamenti, si dovranno adottare particolari provvedimenti quali: l'impiego di giunti adeguati, trattamenti speciali del fondo della trincea o, se occorre, appoggi discontinui stabili, quali selle o mensole.

In quest'ultimo caso la continuità di contatto tra tubo e selle sarà assicurata dall'interposizione di materiale idoneo. Nel caso specifico di tubazioni metalliche dovranno essere inserite, ai fini della protezione catodica, in corrispondenza dei punti d'appoggio, membrane isolanti.

Per i tubi costituiti da materiali plastici dovrà prestarsi particolare cura ed attenzione quando le manovre dovessero effettuarsi a temperature inferiori a 0°C, per evitare danneggiamenti.

I tubi che nell'operazione di posa avessero subito danneggiamenti dovranno essere riparati così da ripristinarne la completa integrità, ovvero saranno definitivamente scartati e sostituiti.

Per la posa delle tubazioni si applicano inoltre le disposizioni della norma:

**UNI 9182:2014** - Impianti di alimentazione e distribuzione d acqua fredda e calda - Criteri di progettazione, collaudo e gestione.

### **La giunzione dei tubi**

Verificata pendenza ed allineamento si procederà alla giunzione dei tubi.

Le estremità dei tubi e dei pezzi speciali da giuntare e le eventuali guarnizioni dovranno essere perfettamente pulite. La giunzione dovrà garantire la continuità idraulica e il comportamento statico previsto in progetto e dovrà essere realizzata in maniera conformi alle norme di esecuzione dipendenti dal tipo di tubo e giunto impiegati nonché dalla pressione di esercizio.

A garanzia della perfetta realizzazione dei giunti dovranno, di norma, essere predisposti dei controlli sistematici con modalità esecutive specificatamente riferite al tipo di giunto ed al tubo impiegato.

### **Il rinterro parziale**

Al termine delle operazioni di giunzione relative a ciascun tratto di condotta ed eseguiti gli ancoraggi, si procederà di norma al rinterro parziale dei tubi sino a raggiungere un opportuno spessore sulla generatrice superiore, lasciando scoperti i giunti.

Modalità particolari dovranno essere seguite nel caso di pericolo di galleggiamento dei tubi o in tutti quei casi in cui lo richieda la stabilità dei cavi.

<b>G.</b> <b>007 (0)</b>	<b>CRU_Centro Ricerca Universitaria</b> <i>Capitolato Speciale d'Appalto</i>	<b>CAPITOLATO SPECIALE D'APPALTO</b>
		Rev. 0 - Gennaio 2019
		Pag. 231 di 284

Il rinterro verrà effettuato con materiale proveniente dagli scavi, selezionato o, se non idoneo, con materiale proveniente da cava di prestito.

Il materiale dovrà essere disposto nella trincea in modo uniforme, in strati di spessore opportuno, accuratamente costipato sotto e lateralmente al tubo, per ottenere un buon appoggio esente da vuoti e per impedire i cedimenti e gli spostamenti laterali. Nei tubi di grande diametro, di tipo flessibile, dovrà essere effettuato in forma sistematica il controllo dello stato di compattazione raggiunto dal materiale di rinterro.

Ove occorra il rinfianco potrà essere eseguito in conglomerato cementizio magro.

Saranno in ogni caso osservate le normative UNI esistenti nonché le indicazioni del costruttore del tubo.

### **La prova idraulica**

Ultimate le operazioni di giunzione dei tubi ed il rinfianco, il tronco di condotta eseguito dovrà essere sottoposto a prova idraulica, con pressione, durata e modalità stabilite in progetto in funzione delle caratteristiche della condotta (tipo di tubo e giunto, pressione di esercizio, classi di impiego). Il direttore dei lavori potrà richiedere l'assistenza della ditta fornitrice dei tubi.

Prima della prova dovrà accertarsi la stagionatura degli eventuali blocchi di ancoraggio e, se occorre, predisporre i contrasti necessari.

La prova, eseguita a giunti scoperti, sarà ritenuta d'esito positivo sulla scorta delle risultanze del grafico del manometro registratore ufficialmente tarato e dell'esame visivo dei giunti.

La prova idraulica verrà ripetuta dopo il rinterro definitivo.

### **Il rinterro definitivo**

Eseguita la prova idraulica si procederà al primo rinterro dei tratti di condotta ancora.

Si dovrà quindi eseguire il rinterro definitivo impiegando materiali idonei disposti per strati successivi, spianati e accuratamente compattati dopo aver eliminato le pietre di maggiori dimensioni.

A rinterro ultimato, si avrà cura di effettuare gli opportuni ricarichi laddove si potessero manifestare assestamenti.

### **Ancoraggi delle tubazioni a vista**

Gli ancoraggi ed i sostegni delle tubazioni non interrati devono essere eseguiti:

- per le tubazioni di ghisa e di plastica: mediante collari in due pezzi fissati immediatamente a valle del bicchiere, con gambo inclinato verso il tubo; per pezzi uguali o superiori al metro deve applicarsi un collare per ogni giunto;
- per le tubazioni in acciaio e rame: mediante collari di sostegno in due pezzi, nelle tubazioni verticali; mediante mensole nelle tubazioni orizzontali, poste a distanza crescente al crescere del diametro delle tubazioni, e comunque a distanza tale da evitare avvallamenti.

### **Pulizia e disinfezione della rete idrica e dei serbatoi**

Le tubazioni per la distribuzione di acqua potabile, come stabilito dalla norma **UNI 9182**, prima della messa in funzione dovranno essere sottoposte a:

- prelavaggio per l'eliminazione dei residui di lavorazione;
- lavaggio prolungato dopo l'ultimazione dell'impianto, compresa l'installazione dei rubinetti;
- disinfezione mediante immissione nella rete idrica di cloro gassoso, miscela di acqua con cloro gassoso, miscela d'acqua con ipoclorito di calcio, risciacquando fino a quando necessario con acqua potabile. La miscela disinfettante dovrà permanere in tutti i tratti della rete idrica per almeno 8 ore.
- risciacquo finale effettuato con acqua potabile sino a quando necessario, prelevando successivamente i campioni d'acqua da sottoporre ad analisi presso laboratori specializzati. I risultati delle analisi sono fondamentali ed indispensabili per l'utilizzazione dell'impianto di distribuzione.

I serbatoi di accumulo acqua devono essere disinfettati allo stesso modo della rete idrica, con la differenza che la soluzione deve fare rilevare almeno 200 ppm di cloro residuo.

L'impresa appaltatrice durante la disinfezione deve predisporre tutti i provvedimenti cautelativi (avvisi, segnali, ecc.) per impedire il prelevamento d'acqua potabile da parte di non addetti ai lavori.

In caso di modifiche all'impianto di distribuzione deve essere ripetuta l'operazione di pulizia e disinfezione.

### **Isolamento termico**

Le protezioni termiche (rivestimenti isolanti) delle tubazioni devono essere costituite da materiali aventi bassa conducibilità termica, e vengono impiegati per due distinti scopi:

- impedire la condensazione del vapore acqueo dell'aria su tubazioni ed apparecchiature attraversate da acqua fredda;



<b>G.</b> <b>007 (0)</b>	<b>CRU_Centro Ricerca Universitaria</b> <i>Capitolato Speciale d'Appalto</i>	<b>CAPITOLATO SPECIALE D'APPALTO</b>
		Rev. 0 - Gennaio 2019
		Pag. 232 di 284

- ridurre le dispersioni di calore nelle tubazioni ed apparecchiature attraversate da acqua calda.

#### Materiali isolanti

I rivestimenti isolanti, applicati alle tubazioni per impedire la condensazione del vapore acqueo, saranno costituiti da:

- lana di roccia, in materassini aventi spessore non inferiore a 20 mm, trapunta su cartone catramato;
- sughero, in lastre o coppelle, aventi spessore non inferiore a 25 mm e densità non superiore a 120 kg/m<sup>3</sup>.

#### Protezione contro la corrosione

##### Generalità

Con il termine protezione contro la corrosione si indica l'insieme di quegli accorgimenti tecnici atti a evitare che si verifichino le condizioni per certe forme di attacco dei manufatti metallici, dovute - per la maggior parte - ad una azione elettrochimica.

In linea generale occorrerà evitare che si verifichi una disimmetria del sistema metallo-elettrolita, per esempio: il contatto di due metalli diversi, aerazione differenziale, etc.

Le protezioni possono essere di tipo passivo o di tipo attivo, o di entrambi i tipi.

La protezione passiva consiste nell'isolare le tubazioni dall'ambiente esterno e fra loro, mediante idonei rivestimenti superficiali di natura organica ed inorganica, e/o interrompere la continuità di ciascuna tubazione interponendo speciali giunti dielettrici.

La protezione attiva consiste nel mantenere le tubazioni in particolari condizioni elettrochimiche in modo da evitare la continua cessione di metallo al mezzo circostante.

##### Mezzi impiegabili per la protezione passiva

I mezzi per la protezione passiva delle tubazioni possono essere costituiti da:

- speciali vernici bituminose, applicate a caldo od a freddo;
- vernici anticorrosive a base di adatte resine sintetiche metallizzate o meno;
- vernici anticorrosive a base di ossidi;
- fasce in fibra di vetro bituminoso;
- fasce sovrapponibili paraffinate in resine sintetiche;
- manicotti isolanti e canne isolanti in amianto cemento od in resine sintetiche, usabili per l'attraversamento di parti murarie;
- giunti dielettrici.

I rivestimenti, di qualsiasi natura, debbono essere accuratamente applicati alle tubazioni, previa accurata pulizia, e non debbono presentare assolutamente soluzioni di continuità.

All'atto della applicazione dei mezzi di protezione occorre evitare che in essi siano contenute sostanze suscettibili di attaccare sia direttamente che indirettamente il metallo sottostante, attraverso eventuale loro trasformazione.

Le tubazioni interrate dovranno essere posate su un letto di sabbia neutra e ricoperte con la stessa sabbia per un'altezza non inferiore a 15 cm sulla generatrice superiore del tubo.

##### Mezzi impiegabili per la protezione attiva

La protezione attiva delle condotte assoggettabili alle corrosioni per l'azione di corrente esterna impressa o vagante, deve essere effettuata mediante protezione catodica: sovrapponendo alla corrente di corrosione una corrente di senso contrario di intensità uguale o superiore a quella di corrosione.

L'applicazione di questo procedimento sarà condizionata dalla continuità elettrica di tutti gli elementi delle tubazioni e dall'isolamento esterno rinforzato dei tubi.

##### Protezione passiva ed attiva

Qualora le tubazioni isolate con uno dei mezzi indicati per la protezione passiva non risultassero sufficientemente difese, dovrà provvedersi anche alla contemporanea protezione attiva adottando uno dei sistemi già illustrati.

#### Rete di ventilazione

##### Sistemi di aerazione delle reti di ventilazione

<b>G.</b> <b>007 (0)</b>	<b>CRU_Centro Ricerca Universitaria</b> <i>Capitolato Speciale d'Appalto</i>	<b>CAPITOLATO SPECIALE D'APPALTO</b>
		Rev. 0 - Gennaio 2019
		Pag. 233 di 284

Per ventilazione di un impianto idrosanitario si intende il complesso di colonne e diramazioni che collegano le colonne di scarico ed i sifoni dei singoli apparecchi sanitari con l'aria esterna, al fine di evitare pressioni e depressioni nella rete di scarico. Le diramazioni di ventilazione sono le tubazioni che collegano i sifoni degli apparecchi con le colonne di ventilazione. Le colonne di ventilazione sono delle tubazioni verticali parallele alle colonne di scarico.

La ventilazione degli impianti sanitari per lo smaltimento verso l'esterno di cattivi odori, può essere realizzata nei seguenti modi:

- Ventilazione primaria: ottenuta prolungando la colonna di scarico oltre la copertura dell'edificio, preferibilmente al di sopra del punto più alto dell'edificio per un'altezza di almeno un metro. Il punto terminale deve essere dotato di cappello esalatore del tipo anti-pioggia. E' consigliabile installare il tipo girevole in modo che la bocca di aerazione si venga a trovare in posizione riparata rispetto al direzione del vento.

- Ventilazione a gancio: è impiegata per gli apparecchi in batteria (max 3), tipico dei servizi igienici di edifici pubblici, applicando la ventilazione all'estremità del collettori di scarico in prossimità della parte terminale fino al di sopra degli apparecchi serviti; in caso in cui gli apparecchi sanitari sono più di tre dovrà effettuarsi la ventilazione anche in una posizione intermedia del collettore di scarico.

- Ventilazione unitaria: ottenuta ventilando i sifoni di tutti gli apparecchi sanitari. L'attacco della diramazione alla tubazione di scarico dovrà essere il più vicino possibile al sifone senza peraltro nuocere al buon funzionamento sia dell'apparecchio servito che del sifone.

In assenza di precise indicazioni progettuali si farà riferimento all'Appendice F (raccordi di ventilazione) delle norme **UNI EN 12056-1:2001** e **UNI EN 12056-5:2001**, in generale per i vasi dovranno adoperarsi diametri di almeno 40 mm e di 32 mm negli altri casi.

Le tubazioni di ventilazione non dovranno mai essere utilizzate come tubazioni di scarico dell'acqua di qualsiasi natura, nè, essere destinate ad altro genere di ventilazione, aspirazione di fumo, esalazioni di odori da ambienti, e simili.

**UNI EN 12056-1:2001** - Sistemi di scarico funzionanti a gravità all'interno degli edifici - Requisiti generali e prestazioni;

**UNI EN 12056-5:2001** - Sistemi di scarico funzionanti a gravità all'interno degli edifici - Installazione e prove, istruzioni per l'esercizio, la manutenzione e l'uso.

#### Materiali ammessi

Nella realizzazione della rete di ventilazione, sono ammesse tubazioni realizzate con i seguenti materiali:

- ghisa catramata centrifugata, con giunti a bicchiere sigillati a caldo con materiale idoneo, od a freddo con opportuno materiale (sono tassativamente vietate le sigillature con materiale cementizio);
- acciaio, trafilato o liscio, con giunti a vite e manicotto o saldati con saldatura autogena od elettrica;
- PVC con pezzi speciali di raccordo con giunto filettato o ad anello dello stesso materiale;
- fibrocemento;
- polipropilene;
- polietilene ad alta densità.

Altri sistemi di ventilazione degli impianti idrosanitari, diversi da quelli progettuali esecutivi, dovranno essere autorizzati dalla Direzione dei Lavori, aggiornando successivamente il piano di manutenzione dell'opera.

#### Requisiti minimi delle tubazioni di ventilazione

Il diametro del tubo di ventilazione di ogni singolo apparecchio dovrà essere almeno pari ai tre quarti del diametro della corrispondente colonna di scarico, senza superare i 50 mm.

Nel caso in cui una diramazione di ventilazione raccolga la ventilazione singola di più apparecchi sanitari, il suo diametro sarà almeno pari ai tre quarti del diametro del corrispondente collettore di scarico, senza superare i 70 mm.

Il diametro della colonna di ventilazione sarà costante e sarà determinato in base al diametro della colonna di scarico alla quale è abbinato, alla quantità di acqua di scarico ed alla lunghezza della colonna di ventilazione stessa. Tale diametro non potrà essere inferiore a quello della diramazione di ventilazione di massimo diametro che in essa si innesta.

#### Prove e verifiche

Le verifiche e le prove indicate ai punti che seguono, saranno eseguite in corso d'opera dal Direttore dei Lavori, che ne redigerà regolare verbale in contraddittorio con l'appaltatore.

<b>G.</b> <b>007 (0)</b>	<b>CRU_Centro Ricerca Universitaria</b> <i>Capitolato Speciale d'Appalto</i>	<b>CAPITOLATO SPECIALE D'APPALTO</b>
		Rev. 0 - Gennaio 2019
		Pag. 234 di 284

Le verifiche e le prove dovranno essere eseguite quando le tubazioni sono ancora in vista e cioè prima che si proceda a verniciature, coibentazioni e rivestimenti, chiusura di tracce con malta od altro, cunicoli o cavedi impraticabili, rivestimenti murari, massetti, pavimentazioni, ecc.

#### Prova di tenuta idraulica delle reti di distribuzione

La prova di tenuta idraulica (**UNI 9182:2014** - Impianti di alimentazione e distribuzione d acqua fredda e calda - Criteri di progettazione, collaudo e gestione) deve essere eseguita prima del montaggio della rubinetteria, chiusura dei vani, cavedi, ecc., dopo aver chiuso le estremità delle condutture con tappi a vite o flange, in modo da costituire un circuito chiuso e dopo aver riempito d'acqua il circuito stesso, si sottoporrà a pressione, per almeno 4 ore, la rete o parte di essa a mezzo di una pompa idraulica munita di manometro inserita in un punto qualunque del circuito. Tutte le tubazioni in prova complete delle valvole e dei rubinetti di intercettazione mantenuti in posizione aperta saranno provate ad una pressione pari ad una 1,5 volte la pressione massima di esercizio dell'impianto ma comunque non inferiore a 6 kg/cm<sup>2</sup>.

La pressione di prova sarà letta su manometro inserito a metà altezza delle colonne montanti. Per pressione massima di esercizio si intende la massima pressione per la quale è stato dimensionato l'impianto onde assicurare la erogazione al rubinetto più alto e più lontano con la contemporaneità prevista e con il battente residuo non inferiore a 5 m H<sub>2</sub>O.

La prova di tenuta sarà giudicata positiva se l'impianto, mantenuto al valore della pressione stabilita per 24 ore consecutive, non manifesterà perdite e quindi abbassamenti di pressione al di fuori delle tolleranze ammesse.

#### Prova di portata rete acqua fredda

La prova di portata rete acqua fredda intende accertare che l'impianto sia in grado di erogare la portata alla pressione stabilita quando sia funzionante un numero di erogazioni pari a quelle previste dai coefficienti di contemporaneità fissati nel presente capitolato.

Si seguiranno le seguenti operazioni:

- apertura di un numero di utenze pari a quello stabilito dal coefficiente di contemporaneità, calcolato per il numero totale di apparecchi installati;
- le utenze funzionanti (il cui numero totale è fissato già dal comma precedente) saranno distribuite a partire dalle colonne più sfavorite (scelte in rapporto alla distanza ed al numero di apparecchi serviti), in maniera tale che ciascun tronco del collettore orizzontale alimenti il numero di apparecchi previsto dalla contemporaneità stabilita dalle prescrizioni contrattuali.

Nelle condizioni suddette si dovrà verificare che la portata alle utenze più sfavorite sia almeno quella prescritta nel capitolato speciale d'appalto, e che la portata totale (misurata se è possibile all'organo erogatore), non sia inferiore alla portata prevista, in rapporto alle utenze funzionanti.

La prova potrà essere ripetuta distribuendo le utenze in modo da verificare il corretto dimensionamento delle varie colonne montanti, sempre nelle condizioni di contemporaneità stabilite dal contratto.

#### Prova idraulica a caldo

La prova di portata della rete dell'acqua calda (**UNI 9182**) deve essere eseguita con le medesime modalità per la rete acqua fredda, nelle seguenti condizioni di funzionamento:

- messa in funzione dell'impianto di preparazione acqua centralizzato per un tempo non inferiore a 2 ore consecutive;
- temperatura iniziale maggiore di almeno 10 °C della temperatura di esercizio;

La prova sarà ritenuta positiva se non si sono verificate eccessive dilatazioni termiche delle tubazioni con conseguenti danneggiamenti alle strutture murarie (intonaci, rivestimenti, ecc.) e naturalmente perdite d'acqua.

#### Prova di erogazione di acqua calda

La prova di erogazione d'acqua calda (**UNI 9182**) deve essere eseguita con le medesime modalità nelle seguenti condizioni di funzionamento:

- durata minima 2 ore;
- apertura contemporanea di tutti i rubinetti o bocche di erogazione meno una;

La prova sarà ritenuta positiva se l'acqua calda viene erogata sempre alla stessa temperatura e portata, ammettendo una tolleranza del 10% rispetto alla portata prevista e non si sono verificate eccessive dilatazioni termiche delle tubazioni con conseguenti danneggiamenti alle strutture murarie (intonaci, rivestimenti, ecc.) e naturalmente perdite d'acqua. Per la temperatura, dopo l'erogazione di 1,5 litri, è ammessa una tolleranza di 1°C.

#### Prova di circolazione e coibentazione delle reti di distribuzione di acqua calda ad erogazione nulla

<b>G.</b> <b>007 (0)</b>	<b>CRU_Centro Ricerca Universitaria</b> <i>Capitolato Speciale d'Appalto</i>	<b>CAPITOLATO SPECIALE D'APPALTO</b>
		Rev. 0 - Gennaio 2019
		Pag. 235 di 284

La prova ha lo scopo di verificare la funzionalità della rete di distribuzione dell'acqua calda e della coibentazione delle tubazioni.

La prova deve essere effettuata in periodo invernale o freddo, si riterrà soddisfacente quando la differenza di temperatura dell'acqua misurata tra il punto di partenza a quello di erogazione più lontano è inferiore o uguale a 2 °C.

#### Prova di efficienza della rete di ventilazione secondaria

La prova di efficienza della rete di ventilazione secondaria consiste nel controllo della tenuta dei sifoni degli apparecchi gravanti sulle colonne da provare, quando venga fatto scaricare contemporaneamente, un numero di apparecchi pari a quello stabilito dalla contemporaneità.

#### Verifica del livello del rumore

La verifica del livello del rumore (**UNI 9182**) deve essere effettuata collocando il microfono ad almeno un 1 metro dalle pareti e ad un'altezza di 1,20 m dal pavimento. La prova deve essere effettuata eseguendo almeno 3 prelievi, ruotando il microfono secondo archi di cerchio.

La prova si ritiene positiva se i valori sono rientrano nei limiti riportati nella **UNI 9182**.

#### **Apparecchi sanitari**

Terminologia, classificazione e limiti di accettazione

Sono denominati apparecchi sanitari quei prodotti finiti per uso idraulico-sanitario, costituiti da materiale ceramico, materiali metallici o materie plastiche.

In particolare per il materiale ceramico sono ammessi solo apparecchi sanitari di prima scelta realizzati con porcellana dura (vetrous china) o grès porcellanato (fire clay), secondo le definizioni della norma **UNI 4542**.

**UNI 4543-1:1986** - Apparecchi sanitari di ceramica. Limiti di accettazione della massa ceramica e dello smalto.

**UNI 4543-2:1986** - Apparecchi sanitari di ceramica. Prove della massa ceramica e dello smalto.

#### *Requisiti di accettazione*

Gli apparecchi sanitari in generale, indipendentemente dalla loro forma e dal materiale costituente, devono soddisfare i seguenti requisiti:

- robustezza meccanica;
- durabilità meccanica;
- assenza di difetti visibili ed estetici;
- resistenza all'abrasione;
- pulibilità di tutte le parti che possono venire a contatto con l'acqua sporca;
- resistenza alla corrosione (per quelli con supporto metallico);
- funzionalità idraulica.

#### Rispondenza alle norme UNI

**UNI EN 14688:2015** - Apparecchi sanitari - Lavabi - Requisiti funzionali e metodi di prova;

**UNI EN 997:2015** - Apparecchi sanitari - Vasi indipendenti e vasi abbinati a cassetta, con sifone integrato;

**UNI EN 80:2002** - Orinatoio a parete - Quote di raccordo;

**UNI EN 14528:2015** - Bidè - Requisiti funzionali e metodi di prova.

**UNI EN 263:2008** - Apparecchi sanitari - Lastre acriliche colate reticolate per vasche da bagno e piatti per doccia per usi domestici

**UNI 8196:1981** - Vasi a sedile ottenuti da lastre di resina metacrilica. Requisiti e metodi di prova.

**UNI EN 198:2008** - Apparecchi sanitari - Vasche da bagno ottenute da lastre acriliche colate reticolate - Requisiti e metodi di prova

**UNI 8195:1981** - Bidè ottenuti da lastre di resina metacrilica. Requisiti e metodi di prova.

**EC 1-2008 UNI EN 251:2012** - Piatti doccia - Quote di raccordo;

**UNI EN 14527:2016** - Piatti doccia per impieghi domestici.

**UNI EN 32** - lavabi sospesi - quote di raccordo;

**UNI EN 37** - vasi a pavimento a cacciata senza cassetta appoggiata – quote di raccordo

**UNI EN 34** - vasi sospesi a cacciata con cassetta appoggiata – quote di raccordo

<b>G.</b> <b>007 (0)</b>	CRU_Centro Ricerca Universitaria <i>Capitolato Speciale d'Appalto</i>	<b>CAPITOLATO SPECIALE D'APPALTO</b>
		Rev. 0 - Gennaio 2019
		Pag. 236 di 284

**UNI EN 38** - vasi sospesi a cacciata senza cassetta appoggiata – quote di raccordo

Tutti i prodotti e/o materiali di cui al presente articolo, qualora possano essere dotati di marcatura CE secondo la normativa tecnica vigente, dovranno essere muniti di tale marchio

La pressione disponibile all'impianto, a valle del contatore dell'Ente fornitore d'acqua, si deve ritenere pari a **#DATI-MANCANTI#**{indicare la pressione minima} kPa.

#### **- Spazi minimi**

Spazi minimi funzionali per egli apparecchi sanitari

Spazi minimi previsti dalle Appendici V e W alla norma:

**UNI 9182:2014** - Impianti di alimentazione e distribuzione d'acqua fredda e calda - Criteri di progettazione, collaudo e gestione

#### *- Spazi minimi per i soggetti portatori di handicap deambulanti e su sedia a ruote*

Per garantire la manovra e l'uso degli apparecchi anche alle persone con impedita capacità motoria, deve essere previsto, in rapporto agli spazi di manovra di cui al punto 8.0.2. del D.M. n. 236/1989, l'accostamento laterale alla tazza w.c., bidet, vasca, doccia, lavatrice e l'accostamento frontale al lavabo.

In particolare devono essere rispettati i seguenti spazi minimi funzionali:

- a) lo spazio necessario all'accostamento e al trasferimento laterale dalla sedia a ruote alla tazza w.c. e al bidet, ove previsto, deve essere minimo 100 cm misurati dall'asse dell'apparecchio sanitario;
- b) lo spazio necessario all'accostamento laterale della sedia a ruote alla vasca deve essere minimo di 140 cm lungo la vasca con profondità minima di 80 cm;
- c) lo spazio necessario all'accostamento frontale della sedia a ruote al lavabo deve essere minimo di 80 cm misurati dal bordo anteriore del lavabo.

#### *- Accorgimenti per la collocazione degli apparecchi sanitari*

Relativamente alle caratteristiche degli apparecchi sanitari inoltre:

- a) i lavabi devono avere il piano superiore posto a 80 cm dal calpestio ed essere sempre senza colonna con sifone preferibilmente del tipo accostato o incassato a parete;
- b) i w.c. e i bidet preferibilmente sono di tipo sospeso, in particolare l'asse della tazza w.c. o del bidet deve essere posto ad una distanza minima di 40 cm dalla parete laterale, il bordo anteriore a 75-80 cm dalla parete posteriore e il piano superiore a 45-50 cm dal calpestio.

Qualora l'asse della tazza-w.c. o bidet sia distante più di 40 cm dalla parete, si deve prevedere, a 40 cm dall'asse dell'apparecchio sanitario, un maniglione o corrimano per consentire il trasferimento; la doccia deve essere a pavimento, dotata di sedile ribaltabile e doccia a telefono.

#### *- Impugnature di sicurezza*

Nei locali igienici deve inoltre essere prevista l'attrezzabilità con maniglioni e corrimano orizzontali e/o verticali in vicinanza degli apparecchi; il tipo e le caratteristiche dei maniglioni o corrimano devono essere conformi alle specifiche esigenze riscontrabili successivamente all'atto dell'assegnazione dell'alloggio e posti in opera in tale occasione.

Nei servizi igienici dei locali aperti al pubblico è necessario prevedere e installare il corrimano in prossimità della tazza w.c., posto ad altezza di 80 cm dal calpestio, e di diametro cm 3-4; se fissato a parete deve essere posto a 5 cm dalla stessa.

#### *- Casi di adeguamento*

Nei casi di adeguamento di edifici nei locali igienici è consentita la eliminazione del bidet e la sostituzione della vasca con una doccia a pavimento al fine di ottenere anche senza modifiche sostanziali del locale, uno spazio laterale di accostamento alla tazza w.c. e di definire sufficienti spazi di manovra.

#### *- Visitabilità*

<b>G.</b> <b>007 (0)</b>	<b>CRU_Centro Ricerca Universitaria</b> <i>Capitolato Speciale d'Appalto</i>	<b>CAPITOLATO SPECIALE D'APPALTO</b>
		Rev. 0 - Gennaio 2019
		Pag. 237 di 284

Negli alloggi di edilizia residenziali nei quali è previsto il requisito della visitabilità, il servizio igienico si intende accessibile se è consentito almeno il raggiungimento di una tazza w.c. e di un lavabo, da parte di persona su sedia a ruote.

Per raggiungimento dell'apparecchio sanitario si intende la possibilità di arrivare sino alla diretta prossimità di esso, anche senza l'accostamento laterale per la tazza w.c. e frontale per il lavabo.

### **Rubinetti sanitari**

#### *Categorie*

I rubinetti sanitari considerati nel presente punto sono quelli appartenenti alle seguenti categorie:

- rubinetti singoli, cioè con una sola condotta di alimentazione;
- gruppo miscelatore, avente due condotte di alimentazione e comandi separati per regolare e miscelare la portata d'acqua. I gruppi miscelatori possono avere diverse soluzioni costruttive riconducibili nei seguenti casi: comandi distanziati o gemellati, corpo apparente o nascosto (sotto il piano o nella parete), predisposizione per posa su piano orizzontale o verticale;
- miscelatore meccanico, elemento unico che sviluppa le stesse funzioni del gruppo miscelatore mescolando prima i due flussi e regolando dopo la portata della bocca di erogazione, le due regolazioni sono effettuate di volta in volta, per ottenere la temperatura d'acqua voluta. I miscelatori meccanici possono avere diverse soluzioni costruttive riconducibili ai seguenti casi:
- miscelatori termostatici, elemento funzionante come il miscelatore meccanico, ma che varia automaticamente la portata di due flussi a temperature diverse per erogare e mantenere l'acqua alla temperatura prescelta.

#### *Caratteristiche*

I rubinetti sanitari indipendentemente dal tipo e dalla soluzione costruttiva, devono rispondere alle seguenti caratteristiche:

- inalterabilità dei materiali costituenti e non cessione di sostanze all'acqua;
- tenuta all'acqua alle pressioni di esercizio;
- conformazione della bocca di erogazione in modo da erogare acqua con filetto a getto regolare e comunque senza spruzzi che vadano all'esterno dell'apparecchio sul quale devono essere montati;
- proporzionalità fra apertura e portata erogata;
- minima perdita di carico alla massima erogazione;
- silenziosità ed assenza di vibrazione in tutte le condizioni di funzionamento;
- facile smontabilità e sostituzione di pezzi;
- continuità nella variazione di temperatura tra posizione di freddo e quella di caldo e viceversa (per i rubinetti miscelatori).

La rispondenza alle caratteristiche sopra elencate si intende soddisfatta per i rubinetti singoli e gruppi miscelatori quando essi rispondono alle norme:

**UNI EN 200:2008** - Rubinetteria sanitaria - Rubinetti singoli e miscelatori per sistemi di adduzione acqua di tipo 1 e 2 - Specifiche tecniche generali;

**UNI EN 816:2017** - Rubinetteria sanitaria - Rubinetti a chiusura automatica PN 10.

e ne viene comprovata la rispondenza con certificati di prova e/o con apposizione del marchio UNI. Per gli altri rubinetti si applica la quando essi rispondono alle norme:

**UNI EN 200:2008** per quanto possibile o si farà riferimento ad altre norme tecniche (principalmente di enti normatori esteri).

#### *Fornitura e stoccaggio*

I rubinetti devono essere forniti protetti da imballaggi adeguati in grado di proteggerli da urti, graffi, ecc. nelle fasi di trasporto e movimentazione in cantiere.

Il foglio informativo deve accompagnare il prodotto, dichiarandone le caratteristiche dello stesso e le altre informazioni utili per la posa, la manutenzione ecc.

#### *Rubinetti idonei ai portatori di handicap*

Nei locali igienici destinati a portatori di handicap devono installarsi preferibilmente rubinetti con comando a leva, con erogazione dell'acqua calda regolabile mediante miscelatori termostatici, come stabilito dal D.M. n. 236/1989.

#### *Norme di riferimento*

<b>G.</b> <b>007 (0)</b>	<b>CRU_Centro Ricerca Universitaria</b> <i>Capitolato Speciale d'Appalto</i>	<b>CAPITOLATO SPECIALE D'APPALTO</b>
		Rev. 0 - Gennaio 2019
		Pag. 238 di 284

In caso di contestazione nell'accettazione della rubinetteria si farà riferimento alle seguenti norme:

**UNI EN 200:2008** - Rubinetteria sanitaria - Rubinetti singoli e miscelatori per sistemi di adduzione acqua di tipo 1 e 2 - Specifiche tecniche generali

**UNI EN 274-1:2004** - Titolo : Dispositivi di scarico per apparecchi sanitari – Requisiti

**UNI EN 274-2:2004** - Titolo : Dispositivi di scarico per apparecchi sanitari - Metodi di prova

**UNI EN 274-3:2004** - Titolo : Dispositivi di scarico per apparecchi sanitari - Controllo qualità

**UNI EN 817:2008** - Rubinetteria sanitaria - Miscelatori meccanici (PN 10) - Specifiche tecniche generali

**UNI EN 1112:2008** - Rubinetteria sanitaria - Dispositivi uscita doccia per rubinetteria sanitaria per sistemi di adduzione acqua di tipo 1 e 2 - Specifiche tecniche general

#### *Scarichi degli apparecchi sanitari*

Gli elementi costituenti gli scarichi applicati agli apparecchi sanitari, indipendentemente dal materiale e dalla forma, devono possedere caratteristiche di inalterabilità alle azioni chimiche ed all'azione del calore, realizzare la tenuta tra otturatore e piletta e possedere una regolabilità per il ripristino della tenuta stessa (per scarichi a comando meccanico).

La rispondenza alle caratteristiche sopra elencate si intende soddisfatta quando essi rispondono alle norme:

**UNI EN 274-1:2004** - Titolo : Dispositivi di scarico per apparecchi sanitari – Requisiti

**UNI EN 274-2:2004** - Titolo : Dispositivi di scarico per apparecchi sanitari - Metodi di prova

**UNI EN 274-3:2004** - Titolo : Dispositivi di scarico per apparecchi sanitari - Controllo qualità

#### *Rubinetti a passo rapido, flussometri (per orinatoi, vasi e vuotatoi)*

I rubinetti a passo rapido, flussometri, indipendentemente dal materiale costituente e dalla soluzione costruttiva, devono rispondere alle caratteristiche seguenti:

- erogazione di acqua con portata, energia e quantità necessaria per assicurare la pulizia;
- dispositivi di regolazione della portata e della quantità di acqua erogata;
- costruzione tale da impedire ogni possibile contaminazione della rete di distribuzione dell'acqua a monte per effetto di rigurgito;
- contenimento del livello di rumore prodotto durante il funzionamento.

La rispondenza alle caratteristiche predette deve essere comprovata dalla dichiarazione di conformità fornita dall'appaltatore.

#### **Cassette per l'acqua per vasi, orinatoi e vuotatoi**

Le cassette per l'acqua per vasi, orinatoi e vuotatoi, indipendentemente dal materiale costituente e dalla soluzione costruttiva, devono rispondere alle caratteristiche seguenti:

- troppo pieno di sezione tale da impedire in ogni circostanza la fuoriuscita di acqua dalla cassetta;
- rubinetto a galleggiante che regola l'afflusso dell'acqua, realizzato in modo che, dopo l'azione di pulizia, l'acqua fluisca ancora nell'apparecchio sino a ripristinare nel sifone del vaso il battente d'acqua che realizza la tenuta ai gas;
- costruzione tale da impedire ogni possibile contaminazione della rete di distribuzione dell'acqua a monte per effetto di rigurgito;
- contenimento del livello di rumore prodotto durante il funzionamento:

**UNI EN ISO 5135:2003** - Acustica - Determinazione dei livelli di potenza sonora del rumore delle bocchette d'aria, unità terminali, serrande di taratura e valvole mediante misurazione in camera riverberante.

La rispondenza alle caratteristiche sopra elencate si intende soddisfatta per le cassette dei vasi quando, in abbinamento con il vaso, soddisfano le prove di pulizia/evacuazione previste dalla norma:

**UNI EN 997:2015** - Apparecchi sanitari - Vasi indipendenti e vasi abbinati a cassetta, con sifone integrato.

La rispondenza alle caratteristiche predette deve essere comprovata dalla dichiarazione di conformità fornita dall'appaltatore.

#### **Valvole**

Le valvole a saracinesca flangiate per condotte d'acqua devono essere conformi alle norme:

**UNI EN 1074-1:2001** - Valvole per la fornitura di acqua - Requisiti di attitudine all'impiego e prove idonee di verifica  
- Requisiti generali;

<b>G.</b> <b>007 (0)</b>	<b>CRU_Centro Ricerca Universitaria</b> <i>Capitolato Speciale d'Appalto</i>	<b>CAPITOLATO SPECIALE D'APPALTO</b>
		Rev. 0 - Gennaio 2019
		Pag. 239 di 284

**UNI EN 1074-2:2004** - Valvole per la fornitura di acqua - Requisiti di attitudine all'impiego e prove idonee di verifica  
- Parte 2: Valvole di intercettazione

Le valvole disconnettrici a tre vie contro il ritorno di flusso e zone di pressione ridotta devono essere conformi alla norma:

**UNI EN 12729:2003** - Dispositivi per la prevenzione dell'inquinamento da riflusso dell'acqua potabile - Disconnettori controllabili con zona a pressione ridotta - Famiglia B - Tipo A

La rispondenza alle norme predette deve essere comprovata da dichiarazione di conformità completata con dichiarazioni di rispondenza alle caratteristiche specifiche previste dal progetto.

Apparecchi per produzione di acqua calda

Gli scaldacqua funzionanti a gas rientrano nelle prescrizioni della Legge 1083 del 6 dicembre 1971.

Gli scaldacqua elettrici, in ottemperanza della Legge 1° marzo 1968 n. 186, devono essere costruiti a regola d'arte e sono considerati tali se rispondenti alle norme CEI.

Gli scaldacqua a pompa di calore aria/acqua trovano riferimento nella norma **UNI EN 16147**.

La rispondenza alle norme predette deve essere comprovata da dichiarazione di conformità (e/o dalla presenza di marchi UNI e/o IMQ).

Pompe

Le pompe centrifughe devono rispondere alle prescrizioni previste dal progetto e rispondere (a seconda dei tipi) alla norma **UNI EN ISO 9906:2012** - Pompe rotodinamiche - Prove di prestazioni idrauliche e criteri di accettazione  
- Livelli 1, 2 e 3.

### **3.2.23. IMPIANTI TERMICI**

L'impianto termico deve assicurare il raggiungimento, nei locali riscaldati, della temperatura indicata in progetto, compatibile con le vigenti disposizioni in materia di contenimento dei consumi energetici. Detta temperatura deve essere misurata al centro dei locali e ad un'altezza di 1,5 m dal pavimento. Quanto detto vale purché la temperatura esterna non sia inferiore al minimo fissato in progetto.

Nell'esecuzione dell'impianto dovranno essere scrupolosamente osservate, oltre alle disposizioni per il contenimento dei consumi energetici, le vigenti prescrizioni concernenti la sicurezza, l'igiene, l'inquinamento dell'aria, delle acque e del suolo.

In base alla regolamentazione vigente tutti i componenti degli impianti di riscaldamento destinati vuoi alla produzione, diretta o indiretta, del calore, vuoi alla utilizzazione del calore, vuoi alla regolazione automatica e contabilizzazione del calore, debbono essere provvisti del certificato di omologazione rilasciato dagli organi competenti e della marchiatura CE.

I dispositivi automatici di sicurezza e di protezione debbono essere provvisti di certificato di conformità rilasciato, secondo i casi, dall'I.S.P.E.S.L. o dal Ministero degli Interni (Centro Studi ed Esperienze).

Tutti i componenti degli impianti debbono essere accessibili ed agibili per la manutenzione e suscettibili di essere agevolmente introdotti e rimossi nei locali di loro pertinenza ai fini della loro revisione o della eventuale sostituzione. La Direzione dei Lavori dovrà accertare che i componenti impiegati siano stati omologati e/o che rispondano alle prescrizioni vigenti.

#### **Generatori di Calore**

Secondo il combustibile impiegato i generatori di calore possono essere alimentati:

- con combustibili solidi, caricati manualmente o automaticamente nel focolare;
- con combustibili liquidi;
- con combustibili gassosi;

Secondo il fluido riscaldato i generatori di calore possono essere:

- ad acqua calda;
- a vapore con pressione inferiore a 98067 Pa;
- ad acqua surriscaldata con temperatura massima corrispondente alla pressione di cui sopra;
- ad aria calda.

Il generatore di calore deve essere in grado di fornire il calore necessario con il rendimento previsto ai vari carichi e di esso dovrà essere precisato il tipo e la pressione massima di esercizio, il materiale impiegato, lo spessore della



<b>G.</b> <b>007 (0)</b>	<b>CRU_Centro Ricerca Universitaria</b> <i>Capitolato Speciale d'Appalto</i>	<b>CAPITOLATO SPECIALE D'APPALTO</b>
		Rev. 0 - Gennaio 2019
		Pag. 240 di 284

superficie di scambio e il volume del fluido contenuto (nel caso di generatori di vapore d'acqua il contenuto d'acqua a livello). Per i generatori con camera di combustione pressurizzata bisogna assicurarsi, nel caso in cui il camino sia a tiraggio naturale e corra all'interno dell'edificio, che all'uscita dei fumi non sussista alcuna pressione residua.

Il generatore sarà dotato degli accessori previsti dalla normativa:

a) dei dispositivi di sicurezza. In particolare negli impianti ad acqua calda a vaso aperto, la sicurezza del generatore verrà assicurata mediante un tubo aperto all'atmosfera, di diametro adeguato; negli impianti ad acqua calda a vaso chiuso, la sicurezza verrà assicurata, per quanto riguarda le sovrappressioni, dalla o dalle valvole di sicurezza e, per quanto riguarda la sovratemperatura, da valvole di scarico termico o da valvole di intercettazione del combustibile; negli impianti a vapore a bassa pressione o ad acqua surriscaldata, la sicurezza dei generatori verrà assicurata dalle valvole di sicurezza.

b) dei dispositivi di protezione, ovvero quelli destinati a prevenire l'entrata in funzione dei dispositivi di sicurezza, ossia termostati, pressostati e flussostati (livellostati nei generatori di vapore) essi devono funzionare e rispondere alle normative vigenti.

c) dei dispositivi di controllo previsti dalle norme I.S.P.E.S.L.: ovvero il termometro con l'attiguo pozzetto per il termometro di controllo e l'idrometro con l'attacco per l'applicazione del manometro di controllo.

Nei generatori di vapore: il livello visibile ed il manometro dotato di attacco per il manometro di controllo. Questi dispositivi devono rispondere alle normative vigenti.

#### Deposito di combustibile liquido

Il deposito, costituito da uno o più serbatoi, può essere ubicato all'esterno o all'interno dell'edificio nel quale è installato l'impianto termico o all'interno di serre.

Nel caso di deposito ubicato all'esterno, i serbatoi possono essere interrati sotto cortile, giardino o strada oppure installati a vista in apposito e distinto locale oppure all'aperto.

Nel caso di deposito ubicato all'interno dell'edificio, i serbatoi possono essere interrati sotto pavimento, oppure installati a vista. I locali devono essere destinati esclusivamente a deposito di combustibile liquido a servizio dell'impianto.

Ove si presentassero delle perdite, il combustibile liquido dovrà fluire entro un apposito bacino di raccolta che, nel caso di interramento, non deve inquinare il terreno e la falda acquifera.

Ogni serbatoio deve essere provvisto di un tubo di sfiato ubicato in modo che i prodotti gassosi non possano molestare le persone. Le tubazioni di adduzione del combustibile, liquido o gassoso, al serbatoio debbono potersi intercettare all'esterno delle centrali termiche, in caso di emergenza.

Deve essere provvisto altresì di un attacco di carico, facilmente accessibile e protetto da manomissioni.

Le tubazioni di adduzione ai bruciatori devono essere intercettabili all'esterno della centrale termica.

Le stazioni di riduzione per l'alimentazione dei bruciatori di gas ed i relativi contatori vanno collocati all'esterno e, dove ciò non è possibile, in ambienti aerati e separati dai locali di utilizzazione secondo la regolamentazione antincendio.

#### **Circolazione del Fluido Termovettore**

##### Pompe di circolazione.

Nel caso di riscaldamento ad acqua calda, la circolazione, salvo casi eccezionali in cui si utilizza la circolazione naturale per gravità, viene assicurata mediante elettropompe centrifughe la cui potenza elettrica assorbita non deve essere, di massima, maggiore di 1/500 della potenza termica massima dell'impianto.

Le pompe, provviste del certificato di omologazione, dovranno assicurare portate e prevalenze idonee per alimentare tutti gli apparecchi utilizzatori e debbono essere previste per un servizio continuo senza sensibile surriscaldamento del motore.

La tenuta sull'albero nelle pompe, accoppiato al motore elettrico con giunto elastico, potrà essere meccanica o con premistoppa, in quest'ultimo caso la perdita d'acqua dovrà risultare di scarsa rilevanza dopo un adeguato periodo di funzionamento.

Ogni pompa dovrà essere provvista di organi di intercettazione sull'aspirazione e sulla mandata e di valvole di non ritorno.

Sulla pompa, o sui collettori di aspirazione e di mandata delle pompe, si dovrà prevedere una presa manometrica per il controllo del funzionamento.

##### Ventilatori.

<b>G.</b> <b>007 (0)</b>	<b>CRU_Centro Ricerca Universitaria</b> <i>Capitolato Speciale d'Appalto</i>	<b>CAPITOLATO SPECIALE D'APPALTO</b>
		Rev. 0 - Gennaio 2019
		Pag. 241 di 284

Nel caso di riscaldamento ad aria calda, l'immissione dell'aria nei vari locali si effettua mediante elettroventilatori centrifughi, o assiali, la cui potenza elettrica assorbita non deve essere, di massima, maggiore di 1/50 della potenza termica massima dell'impianto.

I ventilatori, provvisti di certificato di omologazione, dovranno assicurare portate e prevalenze idonee per l'immissione nei singoli locali della portata d'aria necessaria per il riscaldamento e debbono essere previsti per un servizio continuo senza sensibile surriscaldamento del motore.

### **Reti di distribuzione**

Negli impianti ad acqua calda la rete di distribuzione comprende:

- a) le tubazioni della centrale termica;
- b) le tubazioni della sottocentrale termica allorché l'impianto sia alimentato dal secondario di uno scambiatore di calore;
- c) la rete di distribuzione propriamente detta che comprende:
  - una rete orizzontale principale; poste, di regola, nei cantinati o interrati: in quest'ultimo caso, se si tratta di tubi metallici e non siano previsti cunicoli accessibili aerati, si dovrà prevedere una protezione tale da non consentire alcun contatto delle tubazioni con terreno.
  - le colonne montanti che si staccano dalla rete di cui sopra, dovranno essere provviste alla base di organi di intercettazione accessibili e di rubinetto di scarico, saranno poste possibilmente in cavedi accessibili e da esse si dirameranno le reti orizzontali destinate alle singole unità immobiliari.
  - le reti orizzontali nelle singole unità immobiliari;
  - gli allacciamenti ai singoli apparecchi utilizzatori;
- d) la rete di sfiato dell'aria.

Nella realizzazione della rete si dovrà porre particolare attenzione ai giunti, di qualsiasi genere (saldati, filettati, a flangia, ecc.) che dovranno essere a perfetta tenuta e laddove non siano accessibili dovranno essere provati a pressione in corso di installazione.

I sostegni delle tubazioni orizzontali o sub-orizzontali dovranno essere previsti a distanze tali da evitare incurvamenti.

Le tubazioni dovranno essere dimensionate sulla base delle portate e delle resistenze di attrito ed accidentali, così da assicurare le medesime perdite di carico in tutti i circuiti generali e particolari di ciascuna utenza.

La velocità dell'acqua nei tubi deve essere contenuta entro limiti tali da evitare rumori molesti, trascinamento d'aria, perdite di carico eccessive e fenomeni di erosione in corrispondenza alle accidentalità.

Il percorso delle tubazioni e la loro pendenza deve assicurare, nel caso di impiego dell'acqua, il sicuro sfogo dell'aria e, nel caso dell'impiego del vapore, lo scarico del condensato oltre che l'eliminazione dell'aria.

Occorre prevedere, in ogni caso, la compensazione delle dilatazioni termiche; dei dilatatori, dovrà essere fornita la garanzia che le deformazioni rientrano in quelle elastiche del materiale e dei punti fissi che l'ancoraggio è commisurato alle sollecitazioni. Gli organi di intercettazione, previsti su ogni circuito separato, dovranno corrispondere alle temperature e pressioni massime di esercizio ed assicurare la perfetta tenuta, agli effetti della eventuale segregazione dall'impianto di ogni singolo circuito.

Sulle tubazioni che convogliano vapore occorre prevedere uno o più scaricatori del condensato così da evitare i colpi d'ariete e le ostruzioni al passaggio del vapore.

Negli impianti ad aria calda, in cui questa viene immessa in una pluralità di ambienti, o in più punti dello stesso ambiente, si devono prevedere canali di distribuzione con bocche di immissione, singolarmente regolabili per quanto concerne la portata e dimensionati, come le tubazioni, in base alla portata ed alle perdite di carico.

I canali debbono essere eseguiti con materiali di adeguata resistenza, non soggetti a disgregazione, od a danneggiamenti per effetto dell'umidità e, se metallici, irrigiditi in modo che le pareti non entrino in vibrazione.

I canali dovranno essere coibentati per l'intero loro sviluppo a meno che il calore da essi emesso sia espressamente previsto per il riscaldamento, o quale integrazione del riscaldamento dei locali attraversati.

La velocità dell'aria nei canali deve essere contenuta, così da evitare rumori molesti, perdite di carico eccessive e fenomeni di abrasione delle pareti, specie se non si tratta di canali metallici.

Le bocche di immissione debbono essere ubicate e conformate in modo che l'aria venga distribuita quanto più possibile uniformemente ed a velocità tali da non risultare molesta per le persone; al riguardo si dovrà tener conto anche della naturale tendenza alla stratificazione.

In modo analogo si dovrà procedere per i canali di ripresa, dotati di bocche di ripresa, tenendo conto altresì che l'ubicazione delle bocche di ripresa deve essere tale da evitare la formazione di correnti preferenziali, a pregiudizio della corretta distribuzione.

### **Coibentazione delle reti di distribuzione dei fluidi caldi**

<b>G.</b> <b>007 (0)</b>	<b>CRU_Centro Ricerca Universitaria</b> <i>Capitolato Speciale d'Appalto</i>	<b>CAPITOLATO SPECIALE D'APPALTO</b>
		Rev. 0 - Gennaio 2019
		Pag. 242 di 284

Le tubazioni delle reti di distribuzione dei fluidi caldi in fase liquida o vapore degli impianti termici, ai sensi dell'allegato B del D.P.R. n. 412/1993, devono essere coibentate con materiale isolante il cui spessore minimo è fissato nella seguente tabella in funzione del diametro della tubazione espresso in mm e della conduttività termica utile del materiale isolante espressa in  $W/m^{\circ}C$  alla temperatura di  $40^{\circ}C$ .

Conduttività Termica utile dell'isolante ( $W/m^{\circ}C$ )	Diametro esterno della tubazione (mm)					
	< 20	da 20 a 39	da 40 a 59	da 60 a 79	da 80 a 99	>100
0.030	13	19	26	33	37	40
0.032	14	21	26	36	40	44
0.034	15	23	31	39	44	48
0.036	17	25	34	43	47	52
0.038	18	28	37	46	51	56
0.040	20	30	40	50	55	60
0.042	22	32	43	54	59	64
0.044	24	35	46	58	63	69
0.046	26	38	50	62	68	74
0.048	28	41	54	66	72	79
0.050	30	44	58	71	77	84

Per valori di conduttività termica utile dell'isolante differenti da quelli indicati in tabella, i valori minimi dello spessore del materiale isolante sono ricavati per interpolazione lineare dei dati riportati nella tabella stessa.

I montanti verticali delle tubazioni devono essere posti al di qua dell'isolamento termico dell'involucro edilizio, verso l'interno del fabbricato ed i relativi spessori minimi dell'isolamento che risultano dalla tabella, vanno moltiplicati per 0,5.

Per tubazioni correnti entro strutture non affacciate né all'esterno né su locali non riscaldati gli spessori di cui alla tabella, vanno moltiplicati per 0,3.

Nel caso di tubazioni preisolate con materiali o sistemi isolanti eterogenei o quando non sia misurabile direttamente la conduttività termica del sistema, le modalità di installazione ed i limiti di coibentazione sono fissati da norme tecniche UNI di seguito meglio indicate.

Il materiale isolante deve essere applicato in maniera uniforme senza variazioni di spessore o strozzature con particolare attenzione alle curve, i raccordi le saracinesche e quant'altro possa costituire ponte termico.

I canali dell'aria calda per la climatizzazione invernale posti in ambienti non riscaldati devono essere coibentati con uno spessore di isolante non inferiore agli spessori indicati nella tabella 76.1 per tubazioni di diametro esterno da 20 a 39 mm

### Sistemi di espansione

Nel circuito dell'impianto deve essere previsto un sistema per tenere conto dell'aumento di volume dell'acqua per effetto del riscaldamento: tale sistema è costituito dal vaso di espansione che può essere chiuso o aperto.

#### Vaso di espansione aperto

Il vaso di espansione aperto deve essere costituito da un recipiente adeguato, in ferro zincato, fibrocemento, dotato di coperchio collocato nella parte più alta dell'impianto ed allacciato alla rete di distribuzione mediante:

- tubo di sfogo per mantenere la pressione atmosferica all'interno del vaso;
- tubo di sicurezza, in funzione della potenza nominale della caldaia e della sua lunghezza virtuale, per trasferire al vaso gli aumenti progressivi di volume del fluido entro il circuito. La lunghezza virtuale del tubo di sicurezza è data dallo sviluppo del tubo fino alla sezione di scarico del tubo di sfogo, aumentata della lunghezza equivalente del tubo per tenere conto delle perdite di carico concentrate. Il tubo di sicurezza deve avere diametro interno minimo di 18 mm. Il tubo di sicurezza deve partire dalla caldaia e scaricare sopra il vaso di espansione;
- tubo di raccordo installato nella parte superiore del vaso, eventualmente dotato di saracinesca per le operazioni di manutenzione però da mantenere aperta durante il funzionamento dell'impianto;
- tubo di troppo-pieno per scaricare il volume di acqua in eccesso dovuto a varie cause. Il condotto deve essere collocato in posizione visibile;
- tubo di alimentazione automatica per ripristinare il volume del fluido perso per evaporazione o attraverso il troppo-pieno.

<b>G.</b> <b>007 (0)</b>	<b>CRU_Centro Ricerca Universitaria</b> <i>Capitolato Speciale d'Appalto</i>	<b>CAPITOLATO SPECIALE D'APPALTO</b>
		Rev. 0 - Gennaio 2019
		Pag. 243 di 284

Il vaso di espansione aperto deve essere dotato di alimentazione automatica con valvola a galleggiante per garantire circa 100 mm di acqua all'interno del serbatoio, quando il sistema è freddo. Il volume utile d'espansione, alla temperatura massima di regime, deve posizionarsi a circa 50 mm dal tubo di troppo-pieno.

Il vaso di espansione deve essere collocato direttamente sulla distribuzione di mandata o di ritorno, ovvero secondo le indicazioni impartite dalla Direzione dei lavori. I vasi di espansione installati all'esterno devono essere opportunamente protetti dal gelo.

#### *Vaso di espansione chiuso*

Il vaso di espansione chiuso è costituito da un recipiente chiuso di cui una parte del volume interno è occupata dall'acqua e l'altra dall'aria; possono essere:

- a membrana, in questo caso i volumi di gas e d'acqua sono separati da una membrana;
  - senza membrana autopressurizzato, in questo caso i volumi di aria e d'acqua non sono separati da membrana;
- Il vaso di espansione chiuso può essere collocato in qualsiasi parte dell'impianto.

#### **Sistema di termoregolazione**

Il sistema di termoregolazione e contabilizzazione è previsto dall'art. 7 del D.P.R. 26 agosto 1993, n. 412 modificato dopo le modifiche del DPR 21 dicembre 1999, n. 551, di seguito riportato.

Negli impianti termici centralizzati adibiti al riscaldamento ambientale per una pluralità di utenze, qualora la potenza nominale del generatore di calore o quella complessiva dei generatori di calore sia uguale o superiore a 35 kW, è prescritta l'adozione di un gruppo termoregolatore dotato di programmatore che consenta la regolazione della temperatura ambiente almeno su due livelli a valori sigillabili nell'arco delle 24 ore. Il gruppo termoregolatore deve essere pilotato da una sonda termometrica di rilevamento della temperatura esterna. La temperatura esterna e le temperature di mandata e di ritorno del fluido termovettore devono essere misurate con una incertezza non superiore a  $\pm 2$  °C.

Ai sensi del comma 6 dell'articolo 26 della legge 9 gennaio 1991, n. 10, gli impianti di riscaldamento al servizio di edifici di nuova costruzione, la cui concessione edilizia sia stata rilasciata dopo il 18 luglio 1991, data di entrata in vigore di detto articolo 26, devono essere progettati e realizzati in modo tale da consentire l'adozione di sistemi di termoregolazione e di contabilizzazione del calore per ogni singola unità immobiliare. Ai sensi del comma 3 dell'articolo 26 della legge 9 gennaio 1991, n. 10, gli impianti termici al servizio di edifici di nuova costruzione, la cui concessione edilizia sia rilasciata dopo il 30 giugno 2000, devono essere dotati di sistemi di termoregolazione e di contabilizzazione del consumo energetico per ogni singola unità immobiliare.

Il sistema di termoregolazione di cui sopra può essere dotato di un programmatore che consenta la regolazione su un solo livello di temperatura ambiente qualora in ogni singola unità immobiliare sia effettivamente installato e funzionante un sistema di contabilizzazione del calore e un sistema di termoregolazione pilotato da una o più sonde di misura della temperatura ambiente dell'unità immobiliare e dotato di programmatore che consenta la regolazione di questa temperatura almeno su due livelli nell'arco delle 24 ore.

Gli edifici o le porzioni di edificio che in relazione alla loro destinazione d'uso sono normalmente soggetti ad una occupazione discontinua nel corso della settimana o del mese devono inoltre disporre di un programmatore settimanale o mensile che consenta lo spegnimento del generatore di calore o l'intercettazione o il funzionamento in regime di attenuazione del sistema di riscaldamento nei periodi di non occupazione.

Gli impianti termici per singole unità immobiliari destinati, anche se non esclusivamente, alla climatizzazione invernale devono essere parimenti dotati di un sistema di termoregolazione pilotato da una o più sonde di misura della temperatura ambiente con programmatore che consenta la regolazione di questa temperatura su almeno due livelli di temperatura nell'arco delle 24 ore.

Al fine di non determinare sovrariscaldamento nei singoli locali di una unità immobiliare per effetto degli apporti solari e degli apporti gratuiti interni è opportuna l'installazione di dispositivi per la regolazione automatica della temperatura ambiente nei singoli locali o nelle singole zone aventi caratteristiche di uso ed esposizioni uniformi. L'installazione di detti dispositivi è aggiuntiva rispetto ai sistemi di regolazione di cui si è appena trattato, ove tecnicamente compatibile con l'eventuale sistema di contabilizzazione, ed è prescritta nei casi in cui la somma dell'apporto termico solare mensile, calcolato nel mese a maggiore insolazione tra quelli interamente compresi nell'arco del periodo annuale di esercizio dell'impianto termico, e degli apporti gratuiti interni convenzionali sia superiore al 20% del fabbisogno energetico complessivo calcolato nello stesso mese.

L'eventuale non adozione dei sistemi di cui sopra deve essere giustificata in sede di relazione tecnica di cui al comma 1 dell'art. 28 della legge 9 gennaio 1991, n. 10; in particolare la valutazione degli apporti solari e degli apporti gratuiti interni deve essere effettuata utilizzando la metodologia indicata dalle norme UNI di cui al comma 3 dell'art. 8 del D.P.R. n. 412/1993.

Nel caso di installazione in centrale termica di più generatori di calore, il loro funzionamento deve essere attivato in maniera automatica in base al carico termico dell'utenza.

<b>G.</b> <b>007 (0)</b>	<b>CRU_Centro Ricerca Universitaria</b> <i>Capitolato Speciale d'Appalto</i>	<b>CAPITOLATO SPECIALE D'APPALTO</b>
		Rev. 0 - Gennaio 2019
		Pag. 244 di 284

## **Alimentazione e Scarico dell'Impianto**

Negli impianti a vapore, l'alimentazione avviene mediante elettropompe che prelevano l'acqua dalla vasca di raccolta del condensato, vasca in cui il livello è assicurato da una valvola a galleggiante allacciata all'acquedotto o ad un condotto di acqua trattata. Negli impianti ad acqua calda, con vaso di espansione aperto, o mediante l'allacciamento all'acquedotto (o ad un condotto di acqua trattata) del vaso stesso, in cui il livello è assicurato da una valvola a galleggiante come sopra; oppure mediante un allacciamento diretto dell'acquedotto (o del predetto condotto di acqua trattata) al generatore di calore o ad un collettore della centrale termica, allacciamento dotato di una valvola a perfetta tenuta da azionare manualmente. Negli impianti ad acqua calda con vaso chiuso, alimentazione avviene tramite l'allacciamento diretto all'acquedotto (od al predetto condotto dell'acqua trattata) attraverso una valvola di riduzione. Negli impianti ad acqua surriscaldata, si preleva l'acqua dall'acquedotto o dal serbatoio dell'acqua trattata, mediante elettropompe.

Occorrono ovviamente pompe di sopraelevazione della pressione qualora la pressione dell'acquedotto, o quella del condotto dell'acqua trattata, non fosse in grado di vincere la pressione regnante nel punto di allacciamento.

Nel caso di valvole a galleggiante collegate all'acquedotto, la bocca di ingresso dell'acqua deve trovarsi ad un livello superiore a quello massimo dell'acqua così che, in caso di eventuali depressioni nell'acquedotto non avvenga il risucchio in esso dell'acqua del vaso. Nel caso di allacciamenti diretti all'acquedotto è prescritta l'applicazione di una valvola di non ritorno così da evitare ogni possibile rientro nell'acquedotto dell'acqua dell'impianto.

Sulla linea di alimentazione occorre inserire un contatore d'acqua al fine di individuare tempestivamente eventuali perdite e renderne possibile l'eliminazione.

Deve essere prevista la possibilità di scaricare, parzialmente o totalmente, il fluido termovettore contenuto nell'impianto. Se si tratta di acqua fredda, questa può essere scaricata direttamente nella fognatura; se si tratta di acqua calda, o addirittura caldissima (per esempio nel caso di spurghi di caldaia a vapore), occorre raffreddarla in apposita vasca prima di immetterla nella fognatura.

## **Camini**

I camini devono rispettare le prescrizioni del D.P.R. 22 dicembre 1970, n. 1391- Regolamento per l'esecuzione della legge 13 luglio 1966, n. 615, recante provvedimenti contro l'inquinamento atmosferico, limitatamente al settore degli impianti termici.

Ogni impianto termico deve disporre di uno o più camini, ai quali non potrà essere collegato alcun altro impianto od installazione, tali da assicurare un regolare smaltimento dei fumi prodotti.

L'afflusso dell'aria nei focolari e lo smaltimento dei fumi possono essere attivati dal tiraggio naturale dei camini o da mezzi meccanici.

È ammesso che più focolari scarichino nello stesso camino solo se situati nello stesso locale. In questo caso i focolari dovranno immettere in un collettore di sezione pari ad una volta e mezza quella del camino e dovranno essere dotati ciascuno di propria serranda di intercettazione, distinta dalla valvola di regolazione del tiraggio.

È consentita l'installazione di più camini affiancati, anche di sezioni diverse, con funzionamento indipendente o abbinato ottenuto per mezzo di serrande di intercettazione opportunamente disposte, a servizio di un medesimo impianto.

La sezione minima non dovrà essere in nessun caso inferiore a 220 cm<sup>2</sup>.

Nel caso di camini aventi sezione diversa da quella circolare, il rapporto fra gli assi principali ortogonali della sezione retta non deve essere superiore a 1,50. Non sono permessi camini a sezione triangolare.

I cambiamenti di sezione ed i cambiamenti di forma della sezione dei camini devono essere raccordati fra loro con tronchi intermedi a pareti formanti tra loro inclinazione non superiore a 1/5.

## *Caratteristiche costruttive*

Al piede di ogni tratto ascendente del camino deve sempre essere costituita una camera per la raccolta e lo scarico dei materiali solidi: la sua sezione retta deve risultare non inferiore ad una volta e mezza quella del camino; la sua altezza utile (cioè sottostante al raccordo orizzontale) non deve essere inferiore ad 1/20 dell'altezza del tratto di camino soprastante, con un minimo di 0,50 m per gli altri impianti funzionanti a combustibile solido, e non inferiore ad 1/30 dell'altezza del tratto di camino soprastante, sempre con un minimo di 0,50 m per gli impianti funzionanti a combustibile liquido.

Nella parte inferiore di ogni camera deve essere praticata una apertura munita di sportello di chiusura a tenuta d'aria formato con una doppia parete metallica, per la facile estrazione dei depositi e l'ispezione dei canali.

Le bocche dei camini devono risultare più alte di almeno un metro rispetto al colmo dei tetti, ai parapetti ed a qualunque altro ostacolo o struttura distante meno di 10 m.

Le bocche possono terminare con mitrie o comignoli di sezione utile d'uscita non inferiore al doppio della sezione del camino, conformati in modo da non ostacolare il tiraggio e favorire la dispersione dei fumi nell'atmosfera.

<b>G.</b> <b>007 (0)</b>	<b>CRU_Centro Ricerca Universitaria</b> <i>Capitolato Speciale d'Appalto</i>	<b>CAPITOLATO SPECIALE D'APPALTO</b>
		Rev. 0 - Gennaio 2019
		Pag. 245 di 284

Le bocche dei camini situati a distanza compresa fra 10 e 50 m da aperture di locali abitati devono essere a quota non inferiore a quella del filo superiore dell'apertura più alta, salvo deroghe particolari, considerate nei regolamenti comunali di igiene, che i comuni potranno concedere ad istanza degli interessati, su conforme parere del competente comitato regionale contro l'inquinamento atmosferico. In ogni caso, dovrà essere rispettata la norma che i camini possano sboccare ad altezza non inferiore a quella del filo superiore dell'apertura più alta, diminuita di 1 metro per ogni metro di distanza orizzontale eccedente i 10 m.

Per la porzione di camino sporgente dal tetto o dalla copertura dell'edificio non può essere imposta un'altezza di costruzione superiore a 5 metri.

I camini devono essere costituiti con strutture e materiali impermeabili ai gas, resistenti ai fumi e al calore. Uguali requisiti devono essere posseduti da eventuali elementi prefabbricati impiegati nella costruzione dei camini, sia singolarmente che nell'insieme.

I camini devono risultare per tutto il loro sviluppo, ad eccezione del tronco terminale emergente dalla copertura degli edifici, sempre distaccati dalle murature circostanti e devono essere circondati da una controcanna continua formante intercapedine di caratteristiche tali da non permettere nel caso di tiraggio naturale cadute della temperatura dei fumi mediamente superiori ad un grado centigrado per ogni metro del loro percorso verticale. La intercapedine deve risultare aperta alla estremità superiore. Sono ammessi nell'intercapedine elementi distanziatori o di fissaggio necessari per la stabilità del camino.

Le pareti dell'intercapedine che danno verso ambienti abitati devono essere sufficientemente resistenti agli urti.

I tratti dei camini a tiraggio naturale che si sviluppano all'interno dei fabbricati possono, in aggiunta alla intercapedine, essere provvisti di adeguato rivestimento coibente, in modo tale che sia sempre rispettata la condizione che la caduta di temperatura risulti mediamente inferiore ad un grado centigrado per metro di sviluppo verticale.

Le sezioni dei camini aventi forma non circolare devono avere gli angoli arrotondati con raggio non inferiore a 2 cm.

Le pareti interne dei camini devono risultare lisce per tutto il loro sviluppo.

Al fine di consentire con facilità rilevamenti e prelievi di campioni devono essere predisposti alla base del camino due fori allineati sull'asse del camino, uno del diametro di 50 mm ed uno del diametro di 80 mm, con relativa chiusura metallica, e, nel caso di impianti aventi potenzialità superiore a 500.000 kcal/h (580 kW), anche due identici fori alla sommità, distanti dalla bocca non meno di cinque volte il diametro medio della sezione del camino, con un minimo di 1,50 m, in posizione accessibile per le verifiche.

I fori da 80 mm devono trovarsi in un tratto rettilineo del camino e a distanza non inferiore a 5 volte la dimensione minima della sezione retta interna da qualunque cambiamento di direzione o di sezione. Qualora esistano impossibilità tecniche di praticare i fori alla base del camino alla distanza stabilita, questi possono essere praticati alla sommità del camino con distanza minima dalla bocca di 1,5 m in posizione accessibile per le verifiche.

### **Canali da fumo**

I canali da fumo devono rispettare le prescrizioni del D.P.R. n. 1391/1970.

I canali da fumo degli impianti termici devono avere in ogni loro tratto un andamento sub-orizzontale ascendente con pendenza non inferiore al 5%. I canali da fumo al servizio di impianti di potenzialità uguale o superiore a 1.000.000 di kcal/h (1,16MW) possono avere pendenza non inferiore al 2 %.

La sezione dei canali da fumo deve essere, in ogni punto del loro percorso, sempre non superiore del 30% alla sezione del camino e non inferiore alla sezione del camino stesso.

Per quanto riguarda la forma, le variazioni ed i raccordi delle sezioni dei canali da fumo e le loro pareti interne devono essere osservate le medesime norme prescritte per i camini.

I canali da fumo devono essere costituiti con strutture e materiali aventi le medesime caratteristiche stabilite per i camini.

I canali da fumo devono avere per tutto il loro sviluppo un efficace e duraturo rivestimento coibente tale che la temperatura delle superfici esterne non sia in nessun punto mai superiore a 50 °C. È ammesso che il rivestimento coibente venga omesso in corrispondenza dei giunti di dilatazione e degli sportelli d'ispezione dei canali da fumo nonché dei raccordi metallici con gli apparecchi di cui fanno parte i focolari.

I raccordi fra i canali da fumo e gli apparecchi di cui fanno parte i focolari devono essere esclusivamente metallici, rimovibili con facilità e dovranno avere spessore non inferiore ad 1/100 del loro diametro medio, nel caso di materiali ferrosi comuni, e spessore adeguato, nel caso di altri metalli.

Sulle pareti dei canali da fumo devono essere predisposte aperture per facili ispezioni e pulizie ad intervalli non superiori a 10 m ed una ad ogni testata di tratto rettilineo. Le aperture dovranno essere munite di sportelli di chiusura a tenuta d'aria, formati con doppia parete metallica.

Nei canali da fumo dovrà essere inserito un registro qualora gli apparecchi di cui fanno parte i focolari non possiedano propri dispositivi per la regolazione del tiraggio.

Al fine di consentire con facilità rilevamenti e prelievi di campioni, devono essere predisposti sulle pareti dei canali da fumo due fori, uno del diametro di 50 mm ed uno del diametro di 80 mm, con relative chiusure metalliche, in vicinanza del raccordo con ciascun apparecchio di cui fa parte un focolare.

<b>G.</b> <b>007 (0)</b>	<b>CRU_Centro Ricerca Universitaria</b> <i>Capitolato Speciale d'Appalto</i>	<b>CAPITOLATO SPECIALE D'APPALTO</b>
		Rev. 0 - Gennaio 2019
		Pag. 246 di 284

La posizione dei fori rispetto alla sezione ed alle curve o raccordi dei canali deve rispondere alle stesse prescrizioni date per i fori praticati sui camini.

### **Dispositivi accessori**

Ai sensi dell'art. 8 del D.P.R. n. 1391/1970 è vietato l'uso di qualunque apparecchio od impianto di trattamento dei fumi funzionante secondo ciclo ad umido che comporti lo scarico, anche parziale delle sostanze derivanti dal processo adottato, nelle fognature pubbliche o nei corsi di acqua.

Gli eventuali dispositivi di trattamento possono essere inseriti in qualunque punto del percorso dei fumi purché l'ubicazione ne consenta la facile accessibilità da parte del personale addetto alla conduzione degli impianti ed a quello preposto alla loro sorveglianza.

Gli eventuali dispositivi di trattamento, per quanto concerne le altezze di sbocco, le distanze, le strutture, i materiali e le pareti interne, devono rispondere alle medesime norme stabilite per i camini.

Il materiale che si raccoglie nei dispositivi suddetti deve essere periodicamente tolto e trasportato in luoghi di scarico di riconosciuta idoneità oppure consegnato ai servizi di nettezza urbana, separatamente ad altri rifiuti e racchiuso in sacchi impermeabili.

Tutte le operazioni di manutenzione e di pulizia devono potersi effettuare in modo tale da evitare qualsiasi accidentale dispersione del materiale raccolto.

Acqua calda per usi igienici e sanitari

Negli impianti termici di nuova installazione, nonché in quelli sottoposti a ristrutturazione, la produzione centralizzata dell'energia termica necessaria alla climatizzazione invernale degli ambienti ed alla produzione di acqua calda per usi igienici e sanitari per una pluralità di utenze, il comma 6 dell'art. 5 del D.P.R. n. 412/1993 stabilisce che deve essere effettuata con generatori di calore separati, fatte salve eventuali situazioni per le quali si possa dimostrare che l'adozione di un unico generatore di calore non determini maggiori consumi di energia o comporti impedimenti di natura tecnica o economica.

Gli elementi tecnico-economici che giustificano la scelta di un unico generatore vanno riportati nella relazione tecnica di cui all'art. 28 della legge n. 10/1991.

*Norme di riferimento:*

**UNI 8065:1989** - Trattamento dell'acqua negli impianti termici ad uso civile.

### **Impianto elettrico**

Si dovrà prevedere un quadro elettrico per il comando e la protezione di ogni singolo motore da corto circuiti, abbassamenti di tensione, mancanza di fase e sovraccarichi prolungati.

Quadro e collegamenti elettrici, nonché la messa a terra di tutte le parti metalliche, dovranno essere conformi alle norme CEI ed in particolare a quella prevista espressamente per le centrali termiche nella CEI 64-2.

### **Unità terminali a convezione naturale**

*Radiatori*

I radiatori (ghisa, acciaio, alluminio) conformi alle prescrizioni contrattuali devono essere installati a distanza non inferiore a 5 cm dalla parete e a 10-12 cm da pavimenti o davanzali di finestre, al fine di consentire una buona circolazione dell'aria e la facile pulizia e manutenzione.

La porzione di parete alle spalle del radiatore deve essere realizzata con idoneo strato di materiale isolante.

*Piastre radianti*

Le piastre radianti sono costituite da piastre metalliche saldate fra di loro in modo da costituire una serie di condotti entro i quali circola il fluido scaldante. Il riscaldamento dell'aria avviene per convezione naturale.

Per l'installazione valgono le stesse considerazioni dei radiatori.

*Tubi alettati*

I tubi alettati entro cui circola il fluido scaldante possono essere collocati a vista o entro appositi contenitori protettivi in lamiera opportunamente sagomata.

*Norme di riferimento:*

<b>G.</b> <b>007 (0)</b>	<b>CRU_Centro Ricerca Universitaria</b> <i>Capitolato Speciale d'Appalto</i>	<b>CAPITOLATO SPECIALE D'APPALTO</b>
		Rev. 0 - Gennaio 2019
		Pag. 247 di 284

**UNI EN 442-1:2015** - Radiatori e convettori - Parte 1: Specifiche tecniche e requisiti;  
**UNI EN 442-2:2015** - Radiatori e convettori - Parte 2: Metodi di prova e valutazione;  
**UNI EN 442-3:2015** - Radiatori e convettori - Parte 3: Valutazione della conformità.

#### *Termoconvettori*

I termoconvettori sono dei corpi scaldati composti da tubi alettati all'interno dei quali circola il fluido scaldante. L'aria fredda attraverso delle aperture entra dal basso e fuoriesce dall'alto per effetto del movimento ascensionale dovuto alla differenza di temperatura dell'aria stessa.

#### *Norme di riferimento:*

**UNI EN 442-1:2015** - Radiatori e convettori - Parte 1: Specifiche tecniche e requisiti;  
**UNI EN 442-2:2015** - Radiatori e convettori - Parte 2: Metodi di prova e valutazione;  
**UNI EN 442-3:2015** - Radiatori e convettori - Parte 3: Valutazione della conformità.

#### *Pannelli radianti*

I pannelli radianti sono costituiti da una serpentina di tubo (acciaio, rame, materiali plastici) entro cui circola il fluido scaldante.

I pannelli radianti debbono essere collocati:

- a parete;
- a pavimenti, inseriti nel sottofondo o in apposita intercapedine.
- a soffitto, collocati nell'intradosso del solaio.

In tutti i casi debbono essere collocati in posizione orizzontale per evitare la formazione di sacche di gas che possano ostacolare la circolazione del fluido scaldante.

Nei pannelli radianti a pavimento bisogna:

- prevedere giunti e fughi nelle pavimentazioni per consentire le prevedibili dilatazioni termiche senza danni;
- ricoprire i tubi con caldana di spessore sufficiente.

Il massetto entro cui sono alloggiati i tubi del fluido scaldante deve essere privo di bolle d'aria tra malta e tubazione. Le pavimentazioni debbono essere del tipo a bassa resistenza termica per non limitare l'efficacia dei pannelli radianti.

Sopra o sotto lo strato di alloggiamento dei tubi deve essere posto uno strato di isolante termico per evitare la propagazione del calore verso altri ambienti con diversa destinazione o a svantaggio rispetto a quelli interessati.

Il Direttore dei Lavori potrà impartire altre indicazioni in merito all'installazione dei pannelli radianti qualora non espressamente indicato nel progetto esecutivo.

#### **Controlli della Direzione Lavori**

Nel corso dell'esecuzione dei lavori, con riferimento ai tempi ed alle procedure, la Direzione Lavori verificherà via via che i materiali impiegati e le tecniche di esecuzione siano effettivamente quelle prescritte ed inoltre, per le parti destinate a non restare in vista o che possono influire irreversibilmente sul funzionamento finale, verificherà che l'esecuzione sia coerente con quella concordata (questa verifica potrà essere effettuata anche in forma casuale e statistica nel caso di grandi opere).

Al termine dei lavori eseguirà una verifica finale dell'opera e si farà rilasciare dall'esecutore una dichiarazione di conformità dell'opera alle prescrizioni del progetto, del presente capitolato e di altre eventuali prescrizioni concordate. Inoltre effettuerà o farà effettuare e sottoscrivere in una dichiarazione di conformità le prove di tenuta, consumo di combustibile (correlato al fattore di carico), ecc., per comprovare il rispetto della normativa vigente in materia. La Direzione dei Lavori raccoglierà in un fascicolo i documenti progettuali più significativi, la dichiarazione di conformità predetta (ed eventuali schede di prodotti) nonché le istruzioni per la manutenzione con modalità e frequenza delle operazioni.

#### **Certificazione energetica dell'edificio**

L'appaltatore dovrà rilasciare l'attestato di certificazione energetica, in particolare si dovranno indicare:

- clima esterno e interno;
- caratteristiche termiche dell'edificio;
- impianto di riscaldamento e di produzione di acqua calda sanitaria;
- impianto di condizionamento dell'aria e di ventilazione;
- impianto di illuminazione;



<b>G.</b> <b>007 (0)</b>	CRU_Centro Ricerca Universitaria <i>Capitolato Speciale d'Appalto</i>	<b>CAPITOLATO SPECIALE D'APPALTO</b>
		Rev. 0 - Gennaio 2019
		Pag. 248 di 284

- posizione ed orientamento degli edifici;
- sistemi solari passivi e protezione solare;
- ventilazione naturale;
- utilizzo di fonti energetiche rinnovabili, di sistemi di cogenerazione e di riscaldamento e condizionamento a distanza.

### **3.2.24. CONTROSOFFITTI**

Tutti i controsoffitti in genere dovranno eseguirsi con cure particolari allo scopo di ottenere superfici senza ondulazioni od altri difetti ed evitare in modo assoluto la formazione di crepe, incrinature o distacchi dell'intonaco. Al manifestarsi di screpolature, la Direzione Lavori avrà la facoltà, a suo insindacabile giudizio, di ordinare all'appaltatore il rifacimento a carico di quest'ultimo, dell'intero controsoffitto con l'onere dei ripristini di ogni altra opera già eseguita.

Tutti i legnami impiegati per qualsiasi scopo nei soffitti dovranno essere abbondantemente spalmati di carbolina, o prodotto similare idoneo, in tutte le facce.

#### *Controsoffitti in cartongesso*

Saranno costituiti da lastre prefabbricate fissate mediante viti autoperforanti ad una struttura costituita da profilati in lamiera d'acciaio dello spessore di 6/10 mm ad interasse di 60 cm. Si dovrà prestare attenzione alla finitura dei giunti e alla sigillatura all'incontro con le strutture verticali eseguita con banda di carta e collante speciale.

Su richiesta della committenza la struttura in profilati di acciaio potrà essere fissata direttamente sul solaio e abbassata di 20 ÷ 80 cm e debitamente ancorata da appositi attacchi.

#### *Controsoffitto a rete metallica*

I controsoffitti in rete metallica saranno composti da un'armatura principale formata da costoloni o travetti, da un'orditura di listelli o correntini fissati solidamente con chiodi all'armatura principale, dalla rete metallica in filo di ferro lucido, che verrà fissata all'orditura con opportune grappette, rinzaffo di malta bastarda o malta di cemento secondo quanto prescritto, la quale deve risalire o rivestire completamente la rete; intonaco eseguito con malta comune di calce e sabbia, steso con le dovute cautele e con le migliori regole d'arte perché riesca dei minor spessore possibile e con superficie piana e liscia.

### **3.2.25. RIVESTIMENTI**

I rivestimenti in materiale di qualsiasi genere dovranno essere eseguiti a perfetta regola d'arte, con il materiale prescelto dall'Amministrazione appaltante, e conformemente ai campioni che verranno volta a volta eseguiti, a richiesta della Direzione dei Lavori.

Particolare cura dovrà porsi nella posizione in sito degli elementi, in modo che questi a lavoro ultimato risultino perfettamente aderenti al retrostante intonaco.

Pertanto, i materiali porosi prima del loro impiego dovranno essere immersi nell'acqua fino a saturazione, e dopo aver abbondantemente inaffiato l'intonaco delle pareti, alle quali deve applicarsi il rivestimento, saranno allettati con malta cementizia normale, nelle qualità necessarie e sufficienti.

Gli elementi del rivestimento dovranno perfettamente combaciare fra loro e le linee dei giunti, debitamente stuccate con cemento bianco o diversamente colorato, dovranno risultare, a lavoro ultimato, perfettamente allineate. I rivestimenti dovranno essere convenientemente lavati e puliti.

L'applicazione del linoleum alle pareti sarà fatta nello stesso modo che per i pavimenti, avendo, anche per questo caso, cura di assicurarsi che la parete sia ben asciutta.

### **3.2.26. ESECUZIONE DI STRUTTURE IN C.A.**

Gli elementi costruttivi prefabbricati devono essere prodotti attraverso un processo industrializzato che si avvale di idonei impianti, nonché di strutture e tecniche opportunamente organizzate.

Per tutti gli elementi prefabbricati qualificati secondo quanto previsto nei punti A oppure C del punto 11.1 del D.M. 17 gennaio 2018, si considerano assolti i requisiti procedurali di cui al deposito ai sensi dell'articolo 58 del D.P.R.

<b>G.</b> <b>007 (0)</b>	<b>CRU_Centro Ricerca Universitaria</b> <i>Capitolato Speciale d'Appalto</i>	<b>CAPITOLATO SPECIALE D'APPALTO</b>
		Rev. 0 - Gennaio 2019
		Pag. 249 di 284

380/2001. Resta comunque l'obbligo degli adempimenti di cui al d.P.R. 380/01 presso il competente ufficio territoriale, nonché, nel caso di edifici con struttura a pannelli portanti quelli dell'articolo 56 del d.P.R. 380/2001. Ai fini dell'impiego, tali prodotti devono comunque rispettare, laddove applicabili, i seguenti punti 11.8.2, 11.8.3.4 ed 11.8.5 del citato decreto, per quanto non in contrasto con le specifiche tecniche europee armonizzate.

Per la dichiarazione delle prestazioni ed etichettatura si applicano i metodi previsti dalla norme europee armonizzate, ed in particolare:

- Metodo 1: Dichiarazione delle caratteristiche geometriche e delle proprietà del materiale.
- Metodo 2: Dichiarazione delle proprietà di prodotto, da valutarsi applicando le vigenti Appendici Nazionali agli Eurocodici;
- Metodo 3: Dichiarazione basata su una determinata specifica di progetto, per la quale si applicano le presenti norme tecniche.

In ogni caso ai fini dell'accettazione e dell'impiego, tutti i componenti o sistemi strutturali devono rispondere ai requisiti del D.M. 17 gennaio 2018; in particolare i materiali base devono essere qualificati all'origine ai sensi del punto 11.1.

### **Documenti di Accompagnamento**

La Direzione dei Lavori è tenuta a rifiutare le eventuali forniture non conformi a quanto previsto dalle norme tecniche vigenti.

Oltre a quanto previsto nei punti applicabili del punto 11.1 delle **NTC 2018**, ogni fornitura in cantiere di elementi costruttivi prefabbricati, sia di serie che occasionali, dovrà essere accompagnata da apposite istruzioni nelle quali vengono indicate le procedure relative alle operazioni di trasporto e montaggio degli elementi prefabbricati, ai sensi dell'art. 58 del D.P.R. n. 380/2001, da consegnare alla Direzione dei Lavori dell'opera in cui detti elementi costruttivi vengono inseriti, che ne curerà la conservazione.

Tali istruzioni dovranno almeno comprendere, di regola:

- a) i disegni d'assieme che indichino la posizione e le connessioni degli elementi nel complesso dell'opera, compreso l'elenco degli elementi forniti con relativi contrassegni;
- b) apposita relazione sulle caratteristiche dei materiali richiesti per le unioni e le eventuali opere di completamento;
- c) le istruzioni di montaggio con i necessari dati per la movimentazione, la posa e la regolazione dei manufatti;
- d) elaborati contenenti istruzioni per il corretto impiego e la manutenzione dei manufatti. Tali elaborati dovranno essere consegnati dalla Direzione dei Lavori al Committente, a conclusione dell'opera;
- e) per elementi di serie qualificati, certificato di origine firmato dal produttore, il quale con ciò assume per i manufatti stessi le responsabilità che la legge attribuisce al costruttore, e dal Direttore Tecnico responsabile della produzione. Il certificato, che deve garantire la rispondenza del manufatto alle caratteristiche di cui alla documentazione depositata presso il Servizio Tecnico Centrale, deve riportare il nominativo del progettista e copia dell'attestato di qualificazione rilasciato dal Servizio Tecnico Centrale;
- f) documentazione, fornita quando disponibile, attestante i risultati delle prove a compressione effettuate in stabilimento su cubi di calcestruzzo (ovvero estratto del Registro di produzione) e copia dei certificati relativi alle prove effettuate da un laboratorio incaricato ai sensi dell'art. 59 del D.P.R. n. 380/2001; tali documenti devono essere relativi al periodo di produzione dei manufatti.

Copia del certificato d'origine dovrà essere allegato alla relazione della Direzione dei Lavori di cui all'art. 65 del D.P.R. n. 380/2001.

Prima di procedere all'accettazione dei manufatti, la Direzione dei Lavori deve verificare che essi siano effettivamente contrassegnati, come prescritto dal punto 11.8.3.4 delle **NTC 2018**.

Il produttore di elementi prefabbricati deve altresì fornire alla Direzione dei Lavori, e questi al Committente, gli elaborati (disegni, particolari costruttivi, ecc.) firmati dal Progettista e dal Direttore Tecnico della produzione, secondo le rispettive competenze, contenenti istruzioni per il corretto impiego dei singoli manufatti, esplicitando in particolare:

- g) destinazione del prodotto;
- h) requisiti fisici rilevanti in relazione alla destinazione;
- i) prestazioni statiche per manufatti di tipo strutturale;
- j) prescrizioni per le operazioni integrative o di manutenzione, necessarie per conferire o mantenere nel tempo le prestazioni e i requisiti dichiarati;
- k) tolleranze dimensionali nel caso di fornitura di componenti.

Nella documentazione di cui sopra il progettista deve indicare espressamente:

- le caratteristiche meccaniche delle sezioni, i valori delle coazioni impresse, i momenti di servizio, gli sforzi di taglio massimo, i valori dei carichi di esercizio e loro distribuzioni, il tipo di materiale protettivo contro la corrosione per gli apparecchi metallici di ancoraggio, dimensioni e caratteristiche dei cuscinetti di appoggio, indicazioni per il loro corretto impiego;
- se la sezione di un manufatto resistente deve essere completata in opera con getto integrativo, la resistenza richiesta;

<b>G.</b> <b>007 (0)</b>	<b>CRU_Centro Ricerca Universitaria</b> <i>Capitolato Speciale d'Appalto</i>	<b>CAPITOLATO SPECIALE D'APPALTO</b>
		Rev. 0 - Gennaio 2019
		Pag. 250 di 284

la possibilità di impiego in ambiente aggressivo e le eventuali variazioni di prestazioni che ne conseguono.

#### *Programma di montaggio*

I montaggi degli elementi strutturali dovranno seguire il programma generale dei lavori, e l'inizio degli stessi dovrà essere comunicato alla direzione dei lavori con almeno sette giorni di preavviso. Prima dell'inizio del montaggio l'appaltatore deve approntare il progetto degli schemi di montaggio e protezione da sottoporre alla direzione dei lavori, nonché dare comunicazione dei tempi globali di montaggio esplicitando le varie fasi di lavoro con le relative durate.

#### *Identificazione degli elementi*

Ogni elemento prefabbricato componente la fornitura dovrà essere individuabile a mezzo di piastrina incorporata nel getto, riportante la numerazione caratteristica prevista sui disegni costruttivi e quanto altro necessario per consentire il controllo da parte della direzione dei lavori.

#### *Stoccaggio*

Nella fase di stoccaggio, gli elementi prefabbricati devono essere vincolati in maniera tale che, tenuto conto del grado di maturazione del calcestruzzo, non si producano deformazioni pregiudizievoli per la stabilità dell'edificio.

#### *Verifiche preliminari*

Prima di effettuare il posizionamento strutturale degli elementi, si deve controllare che gli elementi stessi, nonché le sedi che dovranno riceverli, siano conformi al progetto esecutivo, nel rispetto delle relative tolleranze.

#### *Giunti e unioni*

##### a) posa e regolazione

Nella fase di posa e regolazione degli elementi prefabbricati, si devono prendere tutte le precauzioni necessarie per ridurre le sollecitazioni dinamiche, conseguenti ai movimenti per il posizionamento degli elementi, e per evitare eccessive concentrazioni di sforzi. I dispositivi di regolazione devono consentire il rispetto di tutte le tolleranze stabilite dal progetto esecutivo. Gli eventuali vincoli impiegati in fase di posa e lasciati in sito devono risultare più deformabili dell'eventuale materiale di riempimento dell'unione, per evitare concentrazioni di sforzi.

##### b) dispositivi provvisori di vincoli

Gli elementi prefabbricati, dopo essere stati posati e regolati, non devono subire spostamenti durante il prosieguo dei lavori.

##### c) esecuzione dei giunti e delle unioni

Gli elementi prefabbricati devono essere collegati fra loro e con le strutture già esistenti in modo da realizzare la trasmissione delle sollecitazioni e permettere i movimenti conformemente a quanto stabilito dal progetto esecutivo, senza che si producano lesioni nelle parti a contatto. In particolare, per l'appoggio di elementi inflessi, è vietato il contatto diretto tra due o più elementi in calcestruzzo. I materiali impiegati nelle unioni devono avere una durabilità almeno pari a quella degli elementi da collegare e, inoltre, devono avere scarsa sensibilità alle variazioni di temperatura, in particolare al fuoco.

##### c1) giunti

I giunti devono garantire l'assenza di trasmissione di sforzi. In particolare, per quelli aventi superfici affacciate si deve garantire un adeguato distanziamento delle superfici stesse per consentire i movimenti degli elementi conformemente a quanto stabilito dal progetto esecutivo. Le opere di finitura non devono compromettere la funzionalità del giunto.

##### c2) unioni

La trasmissione degli sforzi tramite le unioni deve essere immediatamente mobilitata, senza che avvengano assestamenti preventivi non espressamente previsti nel progetto esecutivo. Il calcestruzzo destinato a realizzare le unioni deve avere le stesse caratteristiche meccaniche e di confezionamento del calcestruzzo degli elementi prefabbricati. In particolare, per le unioni impieganti malta è richiesto un forte dosaggio di cemento. Prima dell'esecuzione dei getti di calcestruzzo, si deve curare la pulizia e la umidificazione delle parti che verranno a contatto con il getto, per evitare in questo un eccessivo impoverimento d'acqua. Tutti i getti devono essere ben compattati, preferibilmente con dispositivi meccanici, evitando fughe incontrollate di materiale. L'impasto deve avere una consistenza tale da facilitare il getto, consentire il perfetto riempimento dell'unione e la successiva compattazione. Nelle unioni che impiegano elementi metallici, è necessario garantire che questi provochino lesioni

<b>G.</b> <b>007 (0)</b>	<b>CRU_Centro Ricerca Universitaria</b> <i>Capitolato Speciale d'Appalto</i>	<b>CAPITOLATO SPECIALE D'APPALTO</b>
		Rev. 0 - Gennaio 2019
		Pag. 251 di 284

locali nel calcestruzzo adiacente. In quelle che impiegano elementi da saldare *in situ*, oltre ad assicurare la mutua corrispondenza di tali elementi, occorre prendere le necessarie precauzioni per proteggere il calcestruzzo adiacente da un eccessivo riscaldamento. Nelle unioni che impiegano adesivi, le superfici degli elementi prefabbricati da collegare devono essere consistenti, pulite, lisce e ravvicinate, in maniera che lo strato adesivo abbia uno spessore piccolo e uniforme, secondo le indicazioni della ditta produttrice. Per tutte le unioni che impiegano adesivi, sono obbligatorie prove preventive di resistenza e di durabilità, tenendo presente che gli adesivi sono più o meno sensibili alle variazioni di temperatura.

#### *Posa in opera di pannelli*

Il trasporto di tutti i materiali dal cantiere di prefabbricazione al luogo di impiego verrà effettuato con opportuni mezzi, al fine di evitare sollecitazioni anormali, nonché possibili sbrecciature, fessurazioni e cavillature ai vari elementi. Analoghe cautele devono essere prese durante le operazioni di scarico e posa in opera. Eventuali spessoramenti, cunei, puntellature, ecc. devono essere rimossi ad avvenuto bloccaggio dei pannelli. Il montaggio deve essere iniziato dopo un controllo delle strutture portanti da parte del direttore dei lavori in contraddittorio con l'appaltatore. Tutte le superfici che formano giunti nei pannelli devono essere pulite da polvere, sporco e sostanze estranee. Ciascun pannello dovrà essere collocato nella posizione prevista dai disegni esecutivi. I pannelli danneggiati, macchiati, graffiati, ecc. devono essere rimossi e sostituiti con altri idonei.

Dopo che i pannelli siano stati montati e le giunzioni opportunamente sigillate, le superfici in vista saranno pulite accuratamente, con una soluzione di tipo approvato, per rimuovere qualsiasi macchia o materiale estraneo.

#### *Sigillature dei giunti dei pannelli*

Le sigillature saranno previste sempre sulle due facce esposte del giunto per i pannelli di tamponamento. Il sigillante deve essere applicato secondo le raccomandazioni del produttore, sotto pressione, per mezzo di una pistola equipaggiata di un effusore di adeguata misura in modo da riempire tutti i vuoti. I giunti dovranno risultare lisci e continui, in particolare all'interno, dove i pannelli potranno restare a vista. La sigillatura deve essere realizzata con materiale di tipo sovraverniciabile.

#### *Tolleranze dimensionali*

##### *- Pilastr*

altezza tra base pilastro ed estradosso	+/-0,5 cm
fuori piombo per metro di altezza	+/-0,5 cm

##### *- Travi*

scostamento asse di appoggio	-
direzione longitudinale	± 0,5 cm
direzione trasversale	± 0,5 cm

##### *- Pannelli di tamponamento*

scostamento ammesso dalle linee di verticalità teorica	minore di 0,5 cm
scostamento delle misure di larghezza teoriche	compensato campata per campata

### **3.2.27. SOLAI HI-BOND SU TRAVI METALLICHE**

#### **Solai collaboranti su Travi in acciaio**

Solaio collaborante, in lamiera di acciaio zincata e grecata con bordi ad incastro, composto da:

- Lamiera grecata, con bugne di aderenza sulle facce verticali delle nervature, avente spessore 10/10 ed altezza 75 mm, posata in estradosso rispetto alle travi metalliche di impalcato, e fissata ad esse mediante connettori a taglio;
- Rete elettrosaldata  $\phi 6$ , passo 15/15, da predisporre, mediante appositi distanziatori, ad una distanza di 11 cm dal piano di appoggio delle lamiere;
- Delimitazione delle superfici di getto ottenuta mediante la posa in opera di lamierini fermagetto aventi altezza di 130 mm, e dotati di armatura di collegamento realizzata mediante barre  $\phi 6$  aventi passo 100mm;
- getto integrativo in calcestruzzo avente spessore, misurato a partire dall'estradosso delle travi di impalcato, di 130 mm (55 mm al di sopra della faccia estradosso della greca), realizzato con calcestruzzo in classe C28/35, con diametro massimo aggregati pari a 20 mm

<b>G.</b> <b>007 (0)</b>	<b>CRU_Centro Ricerca Universitaria</b> <i>Capitolato Speciale d'Appalto</i>	<b>CAPITOLATO SPECIALE D'APPALTO</b>
		Rev. 0 - Gennaio 2019
		Pag. 252 di 284

### **3.2.28. OPERE DI LATTONERIA**

La lavorazione e la messa in opera di manufatti in lamiera di varia natura, spessore e formato ha lo scopo di proteggere il corpo edilizio da infiltrazioni di acqua.

I materiali impiegati sono l'acciaio inox, il rame, la lamiera zincata, la lamiera preverniciata, l'alluminio.

I manufatti saranno dati in opera completi di ogni accessorio necessario al loro perfetto funzionamento, di pezzi speciali e sostegni di ogni genere, di opere murarie necessarie al loro posizionamento e di verniciatura protettiva.

Le giunzioni dei pezzi saranno effettuate mediante chiodature, ribattiture, rivettature, aggraffature, saldature, incollature o con sistemi combinati, sulla base di quanto disposto dalla Direzione dei Lavori ed in conformità ai campioni che dovranno essere presentati per l'approvazione.

Per tratti di notevole lunghezza o in corrispondenza di giunti sul supporto dovranno essere predisposti opportuni giunti di dilatazione.

In presenza di contatto fra materiali metallici diversi occorrerà evitare la formazione di correnti galvaniche che possano generare fenomeni di corrosione dei manufatti stessi.

<b>G.</b> <b>007 (0)</b>	<b>CRU_Centro Ricerca Universitaria</b> <i>Capitolato Speciale d'Appalto</i>	<b>CAPITOLATO SPECIALE D'APPALTO</b>
		Rev. 0 - Gennaio 2019
		Pag. 253 di 284

### 3.2.29. IMPIANTO DI SCARICO ACQUE METEORICHE

Con il termine "impianti di scarico" si definisce l'installazione di tubazioni che permettono il corretto deflusso delle acque di apparecchi idrosanitari, industriali e di laboratorio. Per progettare e calcolare un impianto di scarico è necessario anzitutto conoscere i quantitativi massimi di acque scaricabili dai singoli apparecchi. Esistono dati di scarico normalizzati per i vari tipi di apparecchi, quelli da noi adottati sono riportati nella norma **EN 12056**.

La normativa di riferimento è rappresentata dal Decreto Legislativo 3 aprile 2006 n. 152, intitolato "Testo unico sulle acque" recante "Norme in materia ambientale", pubblicato nella G.U. n. 88 del 14/04/2006.

Per quanto riguarda le acque meteoriche il D.L. 152/06, all'art. 113 "Acque di prima pioggia e di lavaggio di aree esterne" precisa che:

- Ai fini della prevenzione di rischi idraulici ed ambientali, le regioni, previo parere del Ministero dell'Ambiente e tutela del territorio, disciplinano le forme di controllo degli scarichi di acque meteoriche di dilavamento provenienti da reti fognarie separate ed i casi in cui richiesto che le immissioni delle acque meteoriche di dilavamento, effettuate tramite altre condotte separate, siano sottoposte a particolari prescrizioni, ivi compresa l'eventuale autorizzazione.
- Le Regioni disciplinano altresì i casi in cui può essere richiesto che le acque di prima pioggia e di lavaggio delle aree esterne siano convogliate e opportunamente trattate in impianti di depurazione per particolari casi nelle quali, in relazione alle attività svolte, vi sia il rischio di dilavamento dalle superfici impermeabili scoperte di sostanze pericolose o di sostanze che creano pregiudizio per il raggiungimento degli obiettivi di qualità dei corpi idrici.
- E' comunque vietato lo scarico di acque meteoriche nelle acque sotterranee.

L'impianto di scarico delle acque meteoriche è composto come segue:

- converse di convogliamento e canali di gronda;
- punti di raccolta per lo scarico (bocchettoni, pozzetti, caditoie, ecc.);
- tubazioni di convogliamento tra i punti di raccolta ed i punti di smaltimento (verticali = pluviali; orizzontali = collettori);
- punti di smaltimento nei corpi ricettori (fognature, bacini, corsi d'acqua, ecc.).

Per la realizzazione delle diverse parti dell'impianto si utilizzeranno i materiali ed i componenti indicati a progetto. Qualora non vi siano dettagli specifici, si rispetteranno le seguenti prescrizioni:

- a) tutti i materiali ed i componenti devono resistere all'aggressione chimica degli inquinanti atmosferici, all'azione della grandine, ai cicli termici di temperatura (compreso gelo/disgelo) combinate con le azioni dei raggi IR, UV, ecc.;
- b) gli elementi di convogliamento ed i canali di gronda, definiti nella norma **UNI EN 12056-3**, se di metallo devono resistere alla corrosione, se di altro materiale devono rispondere alle prescrizioni per i prodotti per le coperture, se verniciate dovranno essere realizzate con prodotti per esterno adeguati; per le gronde di plastica si fa riferimento alla norma **UNI EN 607**;
- c) i tubi di acciaio inossidabile devono rispondere alle norme **UNI EN 10088**;
- d) per i punti di smaltimento valgono per quanto applicabili le prescrizioni sulle fognature date dalle pubbliche autorità. Per i chiusini e le griglie di piazzali vale la norma **UNI EN 124**.

### 3.2.30. IMPIANTO DI SCARICO DELLE ACQUE DI RIFIUTO

Il Decreto 152/06 divide le acque reflue in 3 tipologie:

- Le "acque reflue domestiche" sono le acque reflue provenienti da insediamenti di tipo residenziale e da servizi derivanti prevalentemente dal metabolismo umano e da attività domestiche;

- Le acque reflue industriali sono quelle scaricate da edifici o impianti in cui si svolgono attività commerciali o di produzione di beni (anche sottoposte a preventivo trattamento di depurazione), differenti qualitativamente dalle acque reflue domestiche e da quelle meteoriche di dilavamento, intendendosi per tali anche quelle venute in contatto con sostanze o materiali, anche inquinanti, non connessi con le attività esercitate nello stabilimento; le caratteristiche di tali reflui sono variabili in base al tipo di attività industriale. In base a quanto stabilito dall'all. 5 parte III del D. Lgs. n. 152/06, le acque industriali si distinguono in pericolose o non pericolose per l'ambiente.

- Le acque reflue urbane: il miscuglio di acque reflue domestiche, di acque reflue industriali, e di quelle di ruscellamento (meteoriche di dilavamento, acque di lavaggio delle strade, ecc.) convogliate in reti fognarie, anche separate, e provenienti da agglomerati; le acque di ruscellamento contengono varie sostanze microinquinanti, quali idrocarburi, pesticidi, detersivi, detriti di gomma.

<b>G.</b> <b>007 (0)</b>	<b>CRU_Centro Ricerca Universitaria</b> <i>Capitolato Speciale d'Appalto</i>	<b>CAPITOLATO SPECIALE D'APPALTO</b>
		Rev. 0 - Gennaio 2019
		Pag. 254 di 284

Le acque reflue non possono essere riemesse nell'ambiente tali quali ma devono essere trattate ossia depurate dagli agenti inquinanti.

#### Impianti trattamento dell'acqua

Gli impianti di trattamento devono essere progettati, installati e collaudati in modo che le acque da essi effluenti prima di essere consegnate al recapito finale rispondano alle caratteristiche indicate nel D. Lgs. 3 aprile 2006, n. 152 e s.m.i. (Norme in materia ambientale).

Gli impianti di trattamento, quali che siano le caratteristiche degli effluenti da produrre, devono rispondere a questi requisiti:

- essere in grado di fornire le prestazioni richieste dalle leggi che devono essere rispettate;
- evitare qualsiasi tipo di nocività per la salute dell'uomo con particolare riferimento alla propagazione di microrganismi patogeni;
- non contaminare i sistemi di acqua potabile ed anche eventuali vasche di accumulo acqua a qualunque uso esse siano destinate;
- non essere accessibili ad insetti, roditori o ad altri animali che possano venire in contatto con i cibi o con acqua potabile;
- non essere accessibili alle persone non addette alla gestione ed in particolare ai bambini;
- non diventare maleodoranti e di sgradevole aspetto.

Le caratteristiche essenziali dei componenti dell'impianto di trattamento delle acque sono:

- la resistenza meccanica;
- la resistenza alla corrosione;
- la perfetta tenuta all'acqua nelle parti che vengono a contatto con il terreno;
- la facile pulibilità;
- l'agevole sostituibilità;
- una ragionevole durabilità.

<b>G.</b> <b>007 (0)</b>	<b>CRU_Centro Ricerca Universitaria</b>	<b>CAPITOLATO SPECIALE D'APPALTO</b>
	<i>Capitolato Speciale d'Appalto</i>	Rev. 0 - Gennaio 2019
		Pag. 255 di 284

## **3.3. NORME PER LA MISURAZIONE E VALUTAZIONE DEI LAVORI**

### **3.3.1. TINTEGGIATURE, COLORITURE E VERNICIATURE**

#### **Pareti interne ed esterne**

Le tinteggiature di pareti, soffitti, volte, ecc. interni o esterni verranno misurate secondo le superfici effettivamente realizzate; le spallette e rientranze inferiori a 15 cm. di sviluppo non saranno aggiunte alle superfici di calcolo.

Per i muri di spessore superiore a 15 cm. le opere di tinteggiatura saranno valutate a metro quadrato detraendo i vuoti di qualsiasi dimensione e computando a parte tutte le riquadrature.

L'applicazione di tinteggiatura per lesene, cornicioni, parapetti, architravi, aggetti e pensiline con superfici laterali di sviluppo superiore ai 5 cm. o con raggi di curvatura superiori ai 15 cm. dovrà essere computata secondo lo sviluppo effettivo.

Le parti di lesene, cornicioni o parapetti con dimensioni inferiori ai 5 o 15 cm. indicati saranno considerate come superfici piane.

#### **Verniciature**

Le verniciature eseguite su opere metalliche, in legno o simili verranno calcolate, senza considerare i relativi spessori, applicando alle superfici (misurate su una faccia) i coefficienti riportati:

- a) opere metalliche, grandi vetrate, lucernari, etc. (x 0,75)
- b) opere metalliche per cancelli, ringhiere, parapetti (x 2)
- c) infissi vetrati (finestre, porte a vetri, etc.) (x 1)
- d) persiane lamellari, serrande di lamiera, etc. (x 3)
- e) persiane, avvolgibili, lamiere ondulate, etc. (x 2,5)
- f) porte, sportelli, controspartelli, etc. (x 2)

Il prezzo fissato per i lavori di verniciatura e tinteggiatura includerà il trattamento di tutte le guide, gli accessori, i sostegni, le mostre, i telai, i coprifili, i cassonetti, ecc; per le parti in legno o metalliche la verniciatura si intende eseguita su entrambe le facce e con relativi trattamenti di pulizia, anticorrosivi (almeno una mano), e di vernice o smalti nei colori richiesti (almeno due mani), salvo altre prescrizioni.

Le superfici indicate per i serramenti saranno quelle misurate al filo esterno degli stessi (escludendo coprifili o telai). Il prezzo indicato comprenderà anche tutte le lavorazioni per la pulizia e la preparazione delle superfici interessate.

#### **Infissi e simili**

La preparazione e la successiva tinteggiatura o laccatura di infissi e simili provenienti da dismissione sarà valutata a corpo, comprendendo la dismissione e ricollocazione dell'infisso dopo il trattamento.

Per la coloritura o verniciatura degli infissi e simili si osservano le norme seguenti:

per le porte, bussole e simili, si computerà due volte la luce netta dell'infisso, oltre alla mostra o allo sguincio, se ci sono, non detraendo l'eventuale superficie del vetro.

E' compresa con ciò anche la verniciatura del telaio per muri grossi o del cassettoncino tipo romano per tramezzi e dell'imbotto tipo lombardo, pure per tramezzi. La misurazione della mostra e dello sguincio sarà eseguita in proiezione su piano verticale parallelo a quello medio della bussola (chiusa) senza tener conto di sagome, risalti o risvolti;

#### **Opere in ferro semplici e senza ornati**

Per le opere in ferro semplici e senza ornati, si pagherà la superficie geometrica circoscritta vuoto per pieno misurata su di una sola faccia, ritenendo così compensata la coloritura dei sostegni, grappe e simili accessori, dei quali non si terrà conto alcuno nella misurazione.

#### **Opere in ferro con ornati**

Per le opere in ferro con ornati, sarà computata due volte l'intera loro superficie geometrica circoscritta vuoto per pieno, misurata con le norme e con le esclusioni di cui al punto precedente.

#### **Serrande metalliche**



<b>G.</b> <b>007 (0)</b>	<b>CRU_Centro Ricerca Universitaria</b> <i>Capitolato Speciale d'Appalto</i>	<b>CAPITOLATO SPECIALE D'APPALTO</b>
		Rev. 0 - Gennaio 2019
		Pag. 256 di 284

Per le serrande di lamiera ondulata o ad elementi di lamiera sarà computato due volte e mezza la luce netta del vano, in altezza, tra la soglia e la battitura della serranda, intendendo con ciò compensato anche la coloritura della superficie non in vista.

Tutte le coloriture o verniciature si intendono eseguite su ambo le facce e con rispettivi prezzi di elenco si intende altresì compensata la coloritura, o verniciatura di nottole, braccioletti e simili accessori.

### **3.3.2. INFISSI**

#### **Infissi di Legno**

Gli infissi, come porte, finestre, vetrate, coprirulli e simili, si misureranno da una sola faccia sul perimetro esterno dei telai, siano essi semplici o a cassettoni, senza tener conto degli zampini da incassare nei pavimenti o soglie.

Le parti centinate saranno valutate secondo la superficie del minimo rettangolo circoscritto, ad infisso chiuso, compreso come sopra il telaio maestro, se esistente. Nel prezzo degli infissi sono comprese mostre e contromoste.

Gli spessori indicati nelle varie voci della tariffa sono quelli che debbono risultare a lavoro compiuto.

Tutti gli infissi dovranno essere sempre provvisti delle ferramente di sostegno e di chiusura, delle codette a muro, maniglie e di ogni altro accessorio occorrente per il loro buon funzionamento. Essi dovranno inoltre corrispondere in ogni particolare ai campioni approvati dalla Direzione dei Lavori.

I prezzi elencati comprendono la fornitura a piè d'opera dell'infisso e dei relativi accessori di cui sopra, l'onere dello scarico e del trasporto sino ai singoli vani di destinazione e la posa in opera.

#### **Infissi di Alluminio**

Gli infissi di alluminio, come finestre, vetrate di ingresso, porte, pareti a facciate continue, saranno valutati od a cadauno elemento od al metro quadrato di superficie misurata all'esterno delle mostre e coprifili e compensati con le rispettive voci d'elenco. Nei prezzi sono compresi i controtelai da murare, tutte le ferramenta e le eventuali pompe a pavimento per la chiusura automatica delle vetrate, nonché tutti gli oneri derivanti dall'osservanza delle norme e prescrizioni contenute nelle norme sui materiali e sui modi di esecuzione.

Il direttore dei lavori potrà eseguire prove di accettazione su campioni di infissi prelevati casualmente in cantiere per accertare la rispondenza dei materiali forniti alle prescrizioni contrattuali.

Sui campioni devono essere effettuate almeno le seguenti prove, alcune specifiche per gli infissi esterni:

- permeabilità all'aria (norma **UNI EN 1026**);
- tenuta all'acqua (norma **UNI EN 1027**);
- resistenza al carico del vento (norma **UNI EN 12211**);
- calcolo della trasmittanza termica (norma **UNI EN ISO 10077-1**).

I campioni di prova devono essere perfettamente funzionanti e devono essere prelevati in contraddittorio con l'esecutore. La prova deve essere eseguita da un laboratorio ufficiale.

Le prove, a discrezione della direzione dei lavori, possono essere sostituite da certificati di prove effettuate su serramenti identici a quelli oggetto della fornitura.

#### *Norme di riferimento*

a) prove in laboratorio:

**UNI EN 1026** – *Finestre e porte. Permeabilità all'aria. Metodo di prova;*

**UNI EN 1027** – *Finestre e porte. Tenuta all'acqua. Metodo di prova;*

**UNI EN 12211** – *Finestre e porte. Resistenza al carico del vento. Metodo di prova;*

b) prove di resistenza al fuoco:

**UNI EN 1634-1** – *Prove di resistenza al fuoco e di controllo della dispersione del fumo per porte e sistemi di chiusura, finestre apribili e loro componenti costruttivi. Parte 1: Prove di resistenza al fuoco per porte e sistemi di chiusura e finestre apribili;*

c) trasmittanza termica:

**UNI EN ISO 10077-1** – *Prestazione termica di finestre, porte e chiusure oscuranti. Calcolo della trasmittanza termica. Parte 1: Generalità;*

**UNI EN ISO 10077-2** – *Prestazione termica di finestre, porte e chiusure. Calcolo della trasmittanza termica. Metodo numerico per i telai;*

d) resistenza all'effrazione:

<b>G.</b> <b>007 (0)</b>	<b>CRU_Centro Ricerca Universitaria</b> <i>Capitolato Speciale d'Appalto</i>	<b>CAPITOLATO SPECIALE D'APPALTO</b>
		Rev. 0 - Gennaio 2019
		Pag. 257 di 284

**UNI ENV 1628** – *Finestre, porte, chiusure oscuranti. Resistenza all'effrazione. Metodo di prova per la determinazione della resistenza sotto carico statico;*

e) classificazioni in base alle prestazioni:

**UNI EN 12207** – *Finestre e porte. Permeabilità all'aria. Classificazione;*

**UNI EN 12208** – *Finestre e porte. Tenuta all'acqua. Classificazione;*

**UNI EN 12210** – *Finestre e porte. Resistenza al carico del vento. Classificazione.*

### **3.3.3. IMPIANTI ELETTRICI**

#### **Canalizzazioni e cavi**

I tubi di protezione, le canalette portacavi, i condotti sbarre, il piatto di ferro zincato per le reti di terra, saranno valutati al metro lineare misurando l'effettivo sviluppo lineare in opera.

Sono comprese le incidenze per gli sfridi e per i mezzi speciali per gli spostamenti, raccordi, supporti, staffe, mensole e morsetti di sostegno ed il relativo fissaggio a parete con tasselli ad espansione.

I cavi multipolari o unipolari di MT e di BT saranno valutati al metro lineare misurando l'effettivo sviluppo lineare in opera, aggiungendo 1 m per ogni quadro al quale essi sono attestati.

Nei cavi unipolari o multipolari di MT e di BT sono comprese le incidenze per gli sfridi, i capi corda ed i marca cavi, esclusi i terminali dei cavi di MT.

I terminali dei cavi a MT saranno valutati a numero. Nel prezzo dei cavi di MT sono compresi tutti i materiali occorrenti per l'esecuzione dei terminali stessi.

I cavi unipolari isolati saranno valutati al metro lineare misurando l'effettivo sviluppo in opera, aggiungendo 30 cm per ogni scatola o cassetta di derivazione e 20 cm per ogni scatola da frutto.

Sono comprese le incidenze per gli sfridi, morsetti volanti fino alla sezione di 6 mm<sup>2</sup>, morsetti fissi oltre tale sezione. Le scatole, le cassette di derivazione ed i box telefonici, saranno valutati a numero secondo le rispettive caratteristiche, tipologia e dimensione.

Nelle scatole di derivazione stagne sono compresi tutti gli accessori quali passacavi, pareti chiuse, pareti a cono, guarnizioni di tenuta, in quelle dei box telefonici sono comprese le morsettiere.

#### **Apparecchiature in generale e quadri elettrici**

Le apparecchiature in generale saranno valutate a numero secondo le rispettive caratteristiche, tipologie e portata entro i campi prestabiliti. Sono compresi tutti gli accessori per dare in opera l'apparecchiatura completa e funzionante.

I quadri elettrici saranno valutati a numero secondo le rispettive caratteristiche e tipologie in funzione di:

- superficie frontale della carpenteria e relativo grado di protezione (IP);
- numero e caratteristiche degli interruttori, contatori, fusibili, ecc.

Nei quadri la carpenteria comprenderà le cerniere, le maniglie, le serrature, i pannelli traforati per contenere le apparecchiature, le etichette, ecc.

Gli interruttori automatici magnetotermici o differenziali, i sezionatori ed i contatori da quadro, saranno distinti secondo le rispettive caratteristiche e tipologie quali:

- il numero dei poli;
- la tensione nominale;
- la corrente nominale;
- il potere di interruzione simmetrico;
- il tipo di montaggio (contatti anteriori, contatti posteriori, asportabili o sezionabili su carrello), comprenderanno l'incidenza dei materiali occorrenti per il cablaggio e la connessione alle sbarre del quadro e quanto occorre per dare l'interruttore funzionante.

I corpi illuminanti saranno valutati a numero secondo le rispettive caratteristiche, tipologie e potenzialità. Sono comprese le lampade, i portalampade e tutti gli accessori per dare in opera l'apparecchiatura completa e funzionante.

I frutti elettrici di qualsiasi tipo saranno valutati a numero di frutto montato. Sono escluse le scatole, le placche e gli accessori di fissaggio che saranno valutati a numero.

#### **Opere di assistenza agli impianti**

Le opere e gli oneri di assistenza di tutti gli impianti compensano e comprendono le seguenti prestazioni:

- scarico dagli automezzi e sistemazione in magazzino di tutti i materiali pertinenti agli impianti;

<b>G.</b> <b>007 (0)</b>	<b>CRU_Centro Ricerca Universitaria</b> <i>Capitolato Speciale d'Appalto</i>	<b>CAPITOLATO SPECIALE D'APPALTO</b>
		Rev. 0 - Gennaio 2019
		Pag. 258 di 284

- apertura e chiusura di tracce per la posa di tubazioni, cassette di derivazione, ecc., per impianti (idrico-sanitario, elettrico, riscaldamento, climatizzazione, ecc.), predisposizione e formazione di fori, nicchie per quadri elettrici, collettori, ecc.;
- muratura di scatole, cassette, sportelli, controtelai di bocchette, serrande e griglie;
- fissaggio di apparecchiature in genere ai relativi basamenti e supporti;
- formazione di basamenti di calcestruzzo o muratura e, ove richiesto, la interposizione di strato isolante, baggioli, ancoraggi di fondazione e nicchie;
- i materiali di consumo ed i mezzi d'opera occorrenti per l'esecuzione degli impianti;
- il trasporto alla discarica dei materiali di risulta delle lavorazioni;
- scavi e rinterrati relativi a tubazioni od apparecchiature poste interrate;
- ponteggi di servizio interni ed esterni.

Le opere e gli oneri di assistenza agli impianti dovranno essere calcolate in ore lavoro sulla base della categoria della mano d'opera impiegata e della quantità di materiali necessari e riferiti a ciascun gruppo di lavoro.

### **Impianti d'ascensore**

Gli impianti d'ascensore saranno valutati a corpo per ciascun impianto.

Nel prezzo a corpo sono compresi tutti i materiali e prestazioni di mano d'opera specializzata necessari per dare l'impianto completo e funzionante.

### **3.3.4. NOLEGGI**

Le macchine e gli attrezzi dati a noleggio debbono essere in perfetto stato di servibilità e provvisti di tutti gli accessori necessari per il loro regolare funzionamento.

Sono a carico esclusivo dell'appaltatore la manutenzione degli attrezzi e delle macchine.

Il prezzo comprende gli oneri relativi alla mano d'opera, al combustibile, ai lubrificanti, ai materiali di consumo, all'energia elettrica e a tutto quanto occorre per il funzionamento delle macchine.

I prezzi di noleggio di meccanismi in genere, si intendono corrisposti per tutto il tempo durante il quale i meccanismi rimangono a piè d'opera a disposizione dell'amministrazione, e cioè anche per le ore in cui i meccanismi stessi non funzionano, applicandosi il prezzo stabilito per meccanismi in funzione soltanto alle ore in cui essi sono in attività di lavoro; quello relativo a meccanismi in riposo in ogni altra condizione di cose, anche per tutto il tempo impiegato per scaldare per portare a regime i meccanismi.

Nel prezzo del noleggio sono compresi e compensati gli oneri e tutte le spese per il trasporto a piè d'opera, montaggio, smontaggio ed allontanamento dei detti meccanismi.

Per il noleggio dei carri e degli autocarri il prezzo verrà corrisposto soltanto per le ore di effettivo lavoro, rimanendo escluso ogni compenso per qualsiasi altra causa o perditempo.

### **3.3.5. MANODOPERA**

Gli operai per i lavori in economia dovranno essere idonei al lavoro per il quale sono richiesti e dovranno essere provvisti dei necessari attrezzi.

L'appaltatore è obbligato, senza compenso alcuno, a sostituire tutti quegli operai che non riescano di gradimento alla Direzione dei Lavori.

Circa le prestazioni di manodopera saranno osservate le disposizioni e convenzioni stabilite dalle leggi e dai contratti collettivi di lavoro, stipulati e convalidati a norma delle leggi sulla disciplina giuridica dei rapporti collettivi.

Nell'esecuzione dei lavori che formano oggetto del presente appalto, l'impresa si obbliga ad applicare integralmente tutte le norme contenute nel contratto collettivo nazionale di lavoro per gli operai dipendenti dalle aziende industriali edili ed affini e negli accordi locali integrativi dello stesso, in vigore per il tempo e nella località in cui si svolgono i lavori anzidetti.

L'impresa si obbliga altresì ad applicare il contratto e gli accordi medesimi anche dopo la scadenza e fino alla sostituzione e, se cooperative, anche nei rapporti con i soci.

I suddetti obblighi vincolano l'impresa anche se non sia aderente alle associazioni stipulanti o receda da esse e indipendentemente dalla natura industriale della stessa e da ogni altra sua qualificazione giuridica, economica o sindacale.

<b>G.</b> <b>007 (0)</b>	CRU_Centro Ricerca Universitaria <i>Capitolato Speciale d'Appalto</i>	<b>CAPITOLATO SPECIALE D'APPALTO</b>
		Rev. 0 - Gennaio 2019
		Pag. 259 di 284

### 3.3.6. TRASPORTI

Con i prezzi dei trasporti s'intende compensata anche la spesa per i materiali di consumo, la mano d'opera del conducente, e ogni altra spesa occorrente.

I mezzi di trasporto per i lavori in economia debbono essere forniti in pieno stato di efficienza e corrispondere alle prescritte caratteristiche.

La valutazione delle materie da trasportare è fatta, a seconda dei casi, a volume o a peso, con riferimento alla distanza.

### 3.3.7. CALCESTRUZZI

I calcestruzzi per fondazioni, murature, volte, ecc., e le strutture costituite da getto in opera, saranno in genere pagati a metro cubo e misurati in opera in base alle dimensioni prescritte, esclusa quindi ogni eccedenza, ancorché inevitabile, dipendente dalla forma degli scavi aperti e dal modo di esecuzione dei lavori. Nei relativi prezzi, oltre agli oneri delle murature in genere, si intendono compensati tutti gli oneri specificati nelle norme sui materiali e sui modi di esecuzione.

#### Controlli regolamentari sul conglomerato cementizio

##### *Resistenza caratteristica*

Agli effetti delle nuove norme tecniche emanate con D.M. 17 gennaio 2018, un calcestruzzo viene individuato tramite la resistenza caratteristica a compressione. Si definisce *resistenza caratteristica* la resistenza a compressione al di sotto della quale si può attendere di trovare il 5% della popolazione di tutte le misure di resistenza.

##### *Controlli di qualità del conglomerato*

Il controllo di qualità, così come descritto più avanti, consente di verificare nelle diverse fasi esecutive la produzione del conglomerato cementizio, garantendone, così, la conformità alle prescrizioni di progetto.

Il controllo deve articolarsi nelle seguenti fasi:

- valutazione preliminare di qualificazione;
- controllo di accettazione;
- prove complementari.

- valutazione preliminare di qualificazione

Consiste nella verifica della qualità dei componenti il conglomerato cementizio (ovvero aggregati, cementi, acque e additivi), e si esplica attraverso il confezionamento di miscele sperimentali che permettono di accertare la possibilità di produrre conglomerati conformi alle prescrizioni di progetto (classe di resistenza e classe di consistenza conformi alla norma **UNI EN 206-1**).

Tutti i materiali forniti, se finalizzati all'esecuzione di elementi strutturali, devono essere forniti di un'attestazione di conformità di livello 2+. Tali controlli sono da considerarsi cogenti e inderogabili.

- controllo di accettazione

Il controllo di accettazione è eseguito dal Direttore dei Lavori ciascuna miscela omogenea e si configura, in funzione del quantitativo di calcestruzzo in accettazione come previsto dal D.M. 17 gennaio 2018.

Il prelievo dei provini per il controllo di accettazione va eseguito alla presenza della Direzione dei Lavori o di un tecnico di sua fiducia che provvede alla redazione di apposito verbale di prelievo e dispone l'identificazione dei provini mediante sigle, etichettature indelebili, ecc.; la certificazione effettuata dal laboratorio prove materiali deve riportare riferimento a tale verbale.

La domanda di prove al laboratorio deve essere sottoscritta dalla Direzione dei Lavori e deve contenere precise indicazioni sulla posizione delle strutture interessate da ciascun prelievo.

Le prove non richieste dalla Direzione dei Lavori non possono fare parte dell'insieme statistico che serve per la determinazione della resistenza caratteristica del materiale.

Le prove a compressione vanno eseguite conformemente alle norme UNI EN 12390-3 tra il 28° e il 30° giorno di maturazione e comunque entro 45 giorni dalla data di prelievo. In caso di mancato rispetto di tali termini le prove di compressione vanno integrate da quelle riferite al controllo della resistenza del calcestruzzo in opera.

<b>G.</b> <b>007 (0)</b>	CRU_Centro Ricerca Universitaria <i>Capitolato Speciale d'Appalto</i>	<b>CAPITOLATO SPECIALE D'APPALTO</b>
		Rev. 0 - Gennaio 2019
		Pag. 260 di 284

I certificati di prova emessi dai laboratori devono contenere almeno:

- l'identificazione del laboratorio che rilascia il certificato;
  - una identificazione univoca del certificato (numero di serie e data di emissione) e di ciascuna sua pagina, oltre al numero totale di pagine;
  - l'identificazione del committente dei lavori in esecuzione e del cantiere di riferimento;
  - il nominativo del Direttore dei Lavori che richiede la prova;
  - la descrizione, l'identificazione e la data di prelievo dei campioni da provare;
  - la data di ricevimento dei campioni e la data di esecuzione delle prove;
  - l'identificazione delle specifiche di prova o la descrizione del metodo o procedura adottata, con l'indicazione delle norme di riferimento per l'esecuzione della stessa;
  - le dimensioni effettivamente misurate dei campioni provati, dopo eventuale rettifica;
  - le modalità di rottura dei campioni;
  - la massa volumica del campione;
  - i valori delle prestazioni misurate.
- prove complementari

Comprendono tutta l'attività sperimentale che la direzione dei lavori può avviare in presenza di procedure particolari di produzione e/o ove necessario, ad integrazione delle precedenti prove.

#### *Valutazione preliminare della resistenza caratteristica*

L'appaltatore, prima dell'inizio della costruzione di un'opera, deve garantire, attraverso idonee prove preliminari, la resistenza caratteristica per ciascuna miscela omogenea di conglomerato che verrà utilizzata per la costruzione dell'opera. Tale garanzia si estende anche al calcestruzzo fornito da terzi.

L'appaltatore resta, comunque, responsabile della garanzia sulla qualità del conglomerato, che sarà controllata dal direttore dei lavori, secondo le procedure di cui al punto seguente.

#### *Controllo di accettazione*

Il direttore dei lavori ha l'obbligo di eseguire controlli sistematici in corso d'opera, per verificare la conformità tra le caratteristiche del conglomerato messo in opera e quello stabilito dal progetto e garantito in sede di valutazione preliminare.

Il controllo di accettazione va eseguito su miscele omogenee e si articola, in funzione del quantitativo di conglomerato accettato, nelle seguenti due tipologie:

- controllo tipo A;
- controllo tipo B.

Il controllo di accettazione è positivo, e il quantitativo di calcestruzzo accettato, se risultano verificate le due disuguaglianze riportate nella tabella 124.1.

**Tabella 124.1 - Controlli di accettazione**

Controllo di tipo A	Controllo di tipo B
$R_l = R_{ck} - 3,5$	
$R_m = R_{ck} + 3,5$ (numero prelievi 3)	$R_m = R_{ck} + 1,4 s$ (numero prelievi = 15)
$R_m$ = resistenza media dei prelievi (N/mm <sup>2</sup> ); $R_l$ = minore valore di resistenza dei prelievi (N/mm <sup>2</sup> ); $s$ = scarto quadratico medio.	

Non sono accettabili calcestruzzi con coefficiente di variazione superiore a 0,3.

#### *Prelievo ed esecuzione della prova a compressione*

- *Prelievo di campioni*

Il prelievo di campioni di calcestruzzo deve essere eseguito dalla direzione dei lavori, che deve provvedere ad identificare i provini mediante sigle ed etichette, e a custodirli in un locale idoneo prima della formatura e durante la stagionatura.

<b>G.</b> <b>007 (0)</b>	<b>CRU_Centro Ricerca Universitaria</b> <i>Capitolato Speciale d'Appalto</i>	<b>CAPITOLATO SPECIALE D'APPALTO</b>
		Rev. 0 - Gennaio 2019
		Pag. 261 di 284

Un prelievo consiste nel prelevare da una carica di calcestruzzo, per ogni giorno di getto e per un massimo di 100 m<sup>3</sup> forniti, al momento della posa in opera nei casseri, la quantità di conglomerato necessaria per la confezione di un gruppo di due provini.

La campionatura minima per ciascun controllo di accettazione è di tre prelievi di due cubetti ciascuno.

La media delle resistenze a compressione dei due provini di un prelievo rappresenta la cosiddetta *resistenza di prelievo*, che costituisce il valore mediante il quale vengono eseguiti i controlli del calcestruzzo.

È obbligo del direttore dei lavori prescrivere ulteriori prelievi rispetto al numero minimo, tutte le volte che variazioni di qualità dei costituenti dell'impasto possano far presumere una variazione di qualità del calcestruzzo stesso.

#### - Dimensioni dei provini

La forma e le dimensioni dei provini di calcestruzzo per le prove di resistenza meccanica sono previste dalla norma **UNI EN 12390-3**. In generale, il lato dei cubetti deve essere proporzionato alla dimensione massima dell'inerte.

In generale, ora devono confezionarsi provini con le seguenti dimensioni nominali:

- cubetti di calcestruzzo:
- lato b (cm) = 10-15-20-25 e 30;
- tolleranza lunghezza lato:  $\pm 0,5\%$ .
- provini cilindrici:
- diametro d (cm) = 10-11,30-15-20-25-30;
- altezza pari a due volte il diametro;
- tolleranza altezza cilindro:  $\pm 5\%$ ;
- tolleranza perpendicolarità generatrice rispetto alla base del cilindro del provino:  $\pm 0,5$  mm.
- provini prismatici:
- lato di base b (cm) = 10-15-20-25 e 30;
- lunghezza maggiore o uguale a 3,5 b;
- tolleranza lato di base:  $\pm 0,5\%$ ;
- tolleranza perpendicolarità spigoli del provino:  $\pm 5$  mm.

La tolleranza sulla planarità dei provini è di  $\pm 0,000 \cdot 6 d$  (b).

#### - Confezionamento dei provini

Il calcestruzzo entro le forme o cubiere deve essere opportunamente assestato e compattato per strati, utilizzando uno dei seguenti metodi:

- barra d'acciaio a sezione quadra (25 mm · 25 mm) e lunghezza di almeno 38 cm;
- barra di acciaio a sezione circolare con  $\varnothing$  16 mm e lunghezza di almeno 60 cm;
- tavola vibrante, con diametro in funzione della dimensione più piccola dell'inerte con cui è stato confezionato il calcestruzzo;
- vibratore interno.

Il calcestruzzo, prima di essere collocato nelle casseforme, deve essere opportunamente rimiscelato in apposito recipiente. Il riempimento delle casseformi deve avvenire per strati.

Il calcestruzzo a consistenza umida o a basso tenore d'acqua, invece, dovrà essere vibrato nella cubiera mediante tavola vibrante o vibratore ad immersione di dimensioni e caratteristiche riportate alle dimensioni del provino.

Dopo la costipazione, la superficie di calcestruzzo nella parte superiore della casseforma deve essere rasata con righello metallico e lisciata con idonea cazzuola o con fratazzo. La superficie esterna del provino deve essere opportunamente protetta, dall'evaporazione fino alla sformatura.

La sformatura, che consiste nella rimozione delle casseforme, potrà essere eseguita dopo 24 ore dalla preparazione e in maniera da non danneggiare il provino.

#### - Caratteristiche delle casseformi calibrate per provini

Le casseformi calibrate per il confezionamento dei provini di calcestruzzo cubici, cilindrici e prismatici, devono essere a tenuta stagna e non assorbenti.

Preferibilmente devono impiegarsi casseformi in acciaio o in ghisa, e le giunture devono essere trattate con specifici prodotti (oli, grasso, ecc.) per assicurare la perfetta tenuta stagna.

Sulle dimensioni (lati e diametro) è ammessa una tolleranza dello  $\pm 0,25\%$ . Le tolleranze sulla planarità delle facce laterali e della superficie della piastra di base variano a seconda che si tratti di casseformi nuove o usate. Per le casseformi per provini cubici o prismatici è ammessa una tolleranza sulla perpendicolarità tra gli spigoli di  $\pm 0,5$  mm.

Le caratteristiche costruttive delle casseformi devono essere idonee a prevenire eventuali deformazioni durante il confezionamento dei provini. Le casseformi in commercio sono realizzate in:

- materiale composito (di tipo compatto o scomponibile nel fondo e nelle quattro pareti laterali);

<b>G.</b> <b>007 (0)</b>	<b>CRU_Centro Ricerca Universitaria</b> <i>Capitolato Speciale d'Appalto</i>	<b>CAPITOLATO SPECIALE D'APPALTO</b>
		Rev. 0 - Gennaio 2019
		Pag. 262 di 284

- polistirolo espanso (la sformatura del provino da tali casseforme ne comporta la distruzione);  
- acciaio (scomponibili e dotate di separatori ad incastro nel caso di casseforme a più posti).  
L'impiego di tali prodotti verrà autorizzato dal direttore dei lavori solo in presenza del certificato di qualità attestante che i requisiti prestazionali corrispondano a quelli previsti dalla norma **UNI**.

*- Marcatura dei provini*

Il direttore dei lavori deve contrassegnare i provini di calcestruzzo mediante sigle, etichettature indelebili, ecc. Tali dati devono essere annotati nel verbale di prelievo ai fini dell'individuazione dei campioni, e per avere la conferma che essi siano effettivamente quelli prelevati in cantiere in contraddittorio con l'appaltatore.  
Dopo la marcatura, i provini devono essere inviati per l'esecuzione delle prove ai laboratori ufficiali. Il certificato di prova dovrà contenere tutti i dati dichiarati dal direttore dei lavori, compreso il riferimento al verbale di prelievo.

*- Verbale di prelievo di campioni di calcestruzzo in cantiere*

Il verbale di prelievo dei cubetti di calcestruzzo, che deve essere eseguito in cantiere dal direttore dei lavori in contraddittorio con l'impresa per l'esecuzione di prove presso laboratori ufficiali, deve contenere le seguenti indicazioni:

- località e denominazione del cantiere;
- requisiti di progetto del calcestruzzo;
- modalità di posa in opera;
- identificazione della betoniera;
- data e ora del prelievamento;
- posizione in opera del calcestruzzo da cui è stato fatto il prelievo;
- marcatura dei provini;
- modalità di compattazione nelle casseforme (barra d'acciaio a sezione quadra o a sezione circolare e relativo numero dei colpi necessari per l'assestamento, tavola vibrante, vibratore interno);
- modalità di conservazione dei provini prima della scasseratura;
- modalità di conservazione dei provini dopo la scasseratura.
- dichiarazione, del direttore dei lavori o dell'assistente, delle modalità di preparazione dei provini;
- eventuali osservazioni sulla preparazione e sulla conservazione dei provini di calcestruzzo.

Il verbale di prelievo deve essere firmato dal direttore dei lavori e da un rappresentante qualificato dell'impresa esecutrice.

*- Domanda di prova al laboratorio ufficiale*

La domanda di prove al laboratorio deve essere sottoscritta dal direttore dei lavori e deve contenere precise indicazioni sulla posizione delle strutture interessate da ciascun prelievo.

Le prove non richieste dal direttore dei lavori non possono fare parte dell'insieme statistico che serve per la determinazione della resistenza caratteristica del materiale.

*- Conservazione e maturazione*

La conservazione e la maturazione dei provini di calcestruzzo deve avvenire presso il laboratorio ufficiale prescelto, a cui devono essere inviati i provini non prima di 24 ore dopo il confezionamento in cantiere.

Le diverse condizioni di stagionatura rispetto a quelle prescritte dalla norma **UNI** devono essere opportunamente annotate sul verbale.

I provini di calcestruzzo devono essere prelevati dall'ambiente di stagionatura almeno due ore prima dell'inizio della prova. I provini durante il trasporto devono essere opportunamente protetti da danni o essiccamenti. In alcuni particolari casi come nelle prove a tre e sette giorni o minori, è necessario l'imballaggio dei provini in segatura o sabbia umida.

La media delle resistenze a compressione dei due provini di un prelievo rappresenta la cosiddetta *resistenza di prelievo*, che costituisce il valore mediante il quale vengono eseguiti i controlli del conglomerato.

*- Resoconto della prova di compressione*

I certificati emessi dai laboratori ufficiali prove, come previsto dalle norme tecniche, devono obbligatoriamente contenere almeno:

- l'identificazione del laboratorio che rilascia il certificato;
- un'identificazione univoca del certificato (numero di serie e data di emissione) e di ciascuna sua pagina, oltre al numero totale di pagine;

<b>G.</b> <b>007 (0)</b>	<b>CRU_Centro Ricerca Universitaria</b> <i>Capitolato Speciale d'Appalto</i>	<b>CAPITOLATO SPECIALE D'APPALTO</b>
		Rev. 0 - Gennaio 2019
		Pag. 263 di 284

- l'identificazione del committente i lavori in esecuzione e del cantiere di riferimento;
- il nominativo del direttore dei lavori che richiede la prova e il riferimento al verbale di prova;
- la descrizione, l'identificazione e la data di prelievo dei campioni da provare;
- la data di ricevimento dei campioni e la data di esecuzione delle prove;
- l'identificazione delle specifiche di prova o la descrizione del metodo o procedura adottata, con l'indicazione delle norme di riferimento per l'esecuzione della stessa;
- le dimensioni effettivamente misurate dei campioni provati, dopo eventuale rettifica;
- le modalità di rottura dei campioni;
- la massa volumica del campione;
- i valori di resistenza misurati.

### **Controlli sul calcestruzzo fresco**

#### *Prove per la misura della consistenza*

La consistenza, intesa come lavorabilità, non è suscettibile di definizione quantitativa, ma soltanto di valutazione relativa del comportamento dell'impasto di calcestruzzo fresco secondo specifiche modalità di prova.

I metodi sottoelencati non risultano pienamente convergenti, tanto che le proprietà del calcestruzzo risultano diverse al variare del metodo impiegato. In sostanza, il tipo di metodo andrà riferito al tipo di opera strutturale e alle condizioni di getto. Il metodo maggiormente impiegato nella pratica è quello della misura dell'abbassamento al cono.

Le prove che possono essere eseguite sul calcestruzzo fresco per la misura della consistenza sono:

- prova di abbassamento al cono (slump test);
- misura dell'indice di compattabilità;
- prova Vebè;
- misura dello spandimento.

La **UNI EN 206-1** raccomanda di interpretare con cautela i risultati delle misure quando i valori misurati cadono al di fuori dei seguenti limiti:

- abbassamento al cono: = 10 mm e = 210 mm;
- tempo Vebè: = 30 secondi e > 5 secondi;
- indice di compattabilità: = 1,04 e < 1,46;
- spandimento: > 340 mm e = 620 mm.

Nelle tabelle seguenti sono indicati le classi di consistenza e i relativi valori delle prove secondo le linee guida sul calcestruzzo strutturale.

**Tabella 125.1 - Classi di consistenza del calcestruzzo fresco mediante la misura dell'abbassamento al cono (*Linee guida sul calcestruzzo strutturale, 1996*)**

Classe di consistenza	Abbassamento [mm]	Denominazione corrente
S1	da 10 a 40	Umida
S2	da 50 a 90	Plastica
S3	da 100 a 150	Semifluida
S4	da 160 a 210	Fluida
S5	> 210	-

**Tabella 125.2 - Classi di consistenza del calcestruzzo fresco mediante il metodo Vebè (*Linee guida sul calcestruzzo strutturale, 1996*)**

Classe di consistenza	Tempo Vebè [s]
V0	>=31
V1	da 30 a 21
V2	da 20 a 11
V3	da 10 a 6
V4	da 5 a 3

**Tabella 125.3 - Classi di consistenza del calcestruzzo fresco mediante la misura dello spandimento (*Linee guida sul calcestruzzo strutturale, 1996*)**

Classe di consistenza	Spandimento [mm]
FB1	<= 340
FB2	da 350 a 410
FB3	da 420 a 480
FB4	da 490 a 550



<b>G.</b> <b>007 (0)</b>	CRU_Centro Ricerca Universitaria <i>Capitolato Speciale d'Appalto</i>	<b>CAPITOLATO SPECIALE D'APPALTO</b>
		Rev. 0 - Gennaio 2019
		Pag. 264 di 284

FB5	da 560 a 620
FB6	>= 630

**Tabella 125.4 - Classi di consistenza del calcestruzzo fresco mediante dell'indice di compattabilità (*Linee guida sul calcestruzzo strutturale, 1996*)**

Classe di consistenza	Indice di compattabilità
C0	>= 1,46
C1	da 1,45 a 1,26
C2	da 1,25 a 1,11
C3	da 1,10 a 1,04

#### *Determinazione della quantità d'acqua d'impasto essudata (Bleeding)*

La determinazione della quantità d'acqua d'impasto essudata ha lo scopo di determinare nel tempo la percentuale d'acqua d'impasto presente nel campione (oppure come volume d'acqua essudata per unità di superficie: cm<sup>3</sup>/cm<sup>2</sup>) che affiora progressivamente sulla superficie del getto di calcestruzzo subito dopo la sua compattazione.

La prova non è attendibile per calcestruzzo confezionato con aggregato con dimensione massima maggiore di 40 mm.

L'esecuzione di opere di finitura e lisciatura delle superfici di calcestruzzo devono essere eseguite dopo i risultati della determinazione della quantità d'acqua d'impasto essudata.

#### **Controlli sul calcestruzzo in corso d'opera**

##### *Le finalità*

Le nuove norme tecniche per le costruzioni prevedono esplicitamente (paragrafo 11.2.5) l'effettuazione di un controllo di accettazione del calcestruzzo in relazione alla resistenza caratteristica a compressione prescritta. Qualora i valori di resistenza a compressione dei provini prelevati durante il getto non soddisfino i criteri di accettazione della classe di resistenza caratteristica prevista nel progetto, o qualora sorgano dubbi sulla qualità del calcestruzzo, è facoltà del direttore dei lavori richiedere l'effettuazione di prove direttamente sulle strutture. In questi casi, si dovrà tenere nel debito conto gli effetti che sui prelievi in opera hanno avuto la posa in opera e la stagionatura del calcestruzzo. Per tale ragione, la verifica o il prelievo del calcestruzzo indurito non possono essere sostitutivi dei controlli d'accettazione da eseguirsi su provini prelevati e stagionati in conformità alle relative norme UNI.

La conformità della resistenza non implica necessariamente la conformità nei riguardi della durabilità o di altre caratteristiche specifiche del calcestruzzo messo in opera. Analogamente, la non conformità della resistenza valutata in una posizione non implica la non conformità di tutto il calcestruzzo messo in opera.

La stima della resistenza *in situ* dalla struttura può essere richiesta anche ai fini della valutazione della sicurezza di edifici esistenti, per esempio quando ricorra uno dei seguenti casi:

- riduzione evidente della capacità resistente di elementi strutturali;
- azioni ambientali (sisma, vento, neve e temperatura) che abbiano compromesso la capacità resistente della struttura;
- degrado e decadimento delle caratteristiche meccaniche dei materiali (in relazione alla durabilità dei materiali stessi);
- verificarsi di azioni eccezionali (urti, incendi, esplosioni) significative e di situazioni di funzionamento e uso anomalo;
- distorsioni significative imposte da deformazioni del terreno di fondazione;
- provati errori di progetto o esecuzione;
- cambio della destinazione d'uso della costruzione o di parti di essa, con variazione significativa dei carichi variabili;
- interventi non dichiaratamente strutturali (impiantistici, di redistribuzione degli spazi, ecc.) qualora essi interagiscano, anche solo in parte, con elementi aventi funzione strutturale.

Le modalità d'indagine, ovviamente, sanno diversificate a seconda che sia necessario:

- stimare la stabilità di un'intera struttura;
- determinare la qualità di singoli elementi;

In ogni caso, il numero di campioni prelevati dipende:

- dal grado di fiducia che si intende affidare alla stima della resistenza;
- dalla variabilità dei dati o risultati che si presume di ottenere.

##### *Pianificazione delle prove in opera*

<b>G.</b> <b>007 (0)</b>	<b>CRU_Centro Ricerca Universitaria</b> <i>Capitolato Speciale d'Appalto</i>	<b>CAPITOLATO SPECIALE D'APPALTO</b>
		Rev. 0 - Gennaio 2019
		Pag. 265 di 284

Le regioni di prova, da cui devono essere estratti i campioni o sulle quali saranno eseguite le prove sul calcestruzzo in opera, devono essere scelte in modo da permettere la valutazione della resistenza meccanica della struttura o di una sua parte interessata all'indagine.

Le aree e i punti di prova devono essere preventivamente identificati e selezionati in relazione agli obiettivi. La dimensione e la localizzazione dei punti di prova dipendono dal metodo prescelto, mentre il numero di prove da effettuare dipende dall'affidabilità desiderata nei risultati. La definizione e la divisione in regioni di prova di una struttura, presuppongono che i prelievi o i risultati di una regione appartengano statisticamente e qualitativamente ad una medesima popolazione di calcestruzzo.

Nella scelta delle aree di prova si deve tener conto che, in ogni elemento strutturale eseguito con getto continuo, la resistenza del calcestruzzo in opera diminuisce progressivamente dal basso verso l'alto. Nel caso in cui si voglia valutare la capacità portante di una struttura, le regioni di prova devono essere concentrate nelle zone più sollecitate dell'edificio. Nel caso in cui si voglia valutare il tipo o l'entità di un danno, invece, le regioni di prova devono essere concentrate nelle zone dove si è verificato il danno o si suppone sia avvenuto. In quest'ultimo caso, per poter effettuare un confronto, è opportuno saggiare anche una zona non danneggiata.

#### *Predisposizione delle aree di prova*

Le aree e le superfici di prova vanno predisposte in relazione al tipo di prova che s'intende eseguire, facendo riferimento al fine cui le prove sono destinate, alle specifiche norme UNI, e alle indicazioni del produttore dello strumento di prova.

In linea di massima e salvo quanto sopra indicato, le aree di prova devono essere prive di evidenti difetti che possano inficiare il risultato e la significatività delle prove stesse (vespai, vuoti, occlusioni, ecc.), di materiali estranei al calcestruzzo (intonaci, collanti, impregnanti, ecc.), nonché di polvere e impurità in genere.

L'eventuale presenza di materiale estraneo e/o di anomalie sulla superficie deve essere registrata sul verbale di prelievo e/o di prova.

In relazione alla finalità dell'indagine, i punti di prelievo o di prova possono essere localizzati in modo puntuale, per valutare le proprietà di un elemento oggetto d'indagine, o casuale, per valutare una partita di calcestruzzo indipendentemente dalla posizione.

In quest'ultimo caso, il campionamento dovrebbe essere organizzato in modo da stimare tutta la popolazione del calcestruzzo costituente il lotto.

Dal numero di carote estratte o di misure non distruttive effettuate, dipende la significatività della stima della resistenza.

La tabella 126.1 riporta, in maniera sintetica e a scopo esemplificativo, i vantaggi e gli svantaggi dei metodi d'indagine più comuni.

**Tabella 126.1 - Vantaggi e svantaggi dei metodi di indagine più comuni**

<b>Metodo di prova</b>	<b>Costo</b>	<b>Velocità di esecuzione</b>	<b>Danno apportato alla struttura</b>	<b>Rappresentatività dei dati ottenuti</b>	<b>Qualità della correlazione fra la grandezza misurata e la resistenza</b>
<b>Carotaggio</b>	Elevato	Lenta	Moderato	Moderata	Ottima
<b>Indice di rimbalzo</b>	Molto basso	Veloce	Nessuno	Interessa solo la superficie <sup>1</sup>	Debole
<b>Velocità di propagazione di ultrasuoni</b>	Basso	Veloce	Nessuno	Buona (riguarda tutto lo spessore)	Moderata <sup>2</sup>
<b>Estrazione di inserti</b>	Moderato	Veloce	Limitato	Interessa solo la superficie	Buona
<b>Resistenza alla penetrazione</b>	Moderato	Veloce	Limitato	Interessa solo la superficie	Moderata

<sup>1</sup> La singola determinazione è influenzata anche dallo stato della superficie dell'area di prova (umidità, carbonatazione, ecc.).

<sup>2</sup> La misura si correla bene con il modulo elastico del materiale. La bontà della correlazione tra modulo elastico e resistenza meccanica può dipendere dalle caratteristiche del conglomerato.

I metodi più semplici e che arrecano il minor danno alle superfici delle strutture, quali l'indice di rimbalzo e la velocità di propagazione, richiedono, per la predizione della resistenza, calibrazioni complesse. L'indagine mediante carotaggio, invece, non richiede (quasi) correlazione per l'interpretazione dei dati ma, per contro, provoca un danno

<b>G.</b> <b>007 (0)</b>	CRU_Centro Ricerca Universitaria <i>Capitolato Speciale d'Appalto</i>	<b>CAPITOLATO SPECIALE D'APPALTO</b>
		Rev. 0 - Gennaio 2019
		Pag. 266 di 284

elevato e risulta lenta e costosa. Il carotaggio è, comunque, il metodo di riferimento per la calibrazione (taratura) di tutti i metodi non distruttivi o parzialmente distruttivi. Nella scelta della metodologia si deve tener conto delle specifiche capacità e caratteristiche.

L'indice di rimbalzo permette di valutare le caratteristiche anche dopo breve periodo di maturazione, ma il risultato riguarda solo la superficie esterna.

La velocità di propagazione, generalmente, operando per trasparenza, richiede l'accessibilità di due superfici opposte e fornisce indicazioni sulla qualità del conglomerato all'interno della struttura.

La misura della resistenza alla penetrazione e della forza di estrazione caratterizzano la superficie esterna (più in profondità dell'indice di rimbalzo). La prima è più idonea a saggiare elementi di grosse dimensioni, la seconda è più adatta anche ad elementi di ridotte dimensioni. La numerosità dei punti di prova è un compromesso tra accuratezza desiderata, tempo d'esecuzione, costo e danno apportato alla struttura.

A titolo esemplificativo, la tabella 126.2 riporta alcune indicazioni circa i valori tipici di riferimento per la variabilità e i limiti di confidenza nella stima della resistenza ottenibili con diversi metodi di prova. La stessa tabella riporta un'indicazione di massima riguardante il numero minimo di prove da effettuare in una specifica area di prova.

**Tabella 126.2 - Valori tipici di riferimento per la variabilità e i limiti di confidenza nella stima della resistenza ottenibili con diversi metodi di prova**

Metodo di prova	Coefficiente di variazione dei valori ottenuti su un elemento strutturale di buona qualità [%]	Limiti di confidenza [±%] al 95% nella stima della resistenza	Numero di prove o di campioni relativo ad un'area di prova
Carotaggio	10	10	3
Indice di rimbalzo	4	25	12
Velocità di propagazione	2,5	20	1
Resistenza alla penetrazione	4	20	3
Forza d'estrazione	15	15	9

#### *Elaborazione dei risultati*

Un'indagine mirata alla stima della resistenza in opera comporta genericamente l'esame di risultati provenienti da prove di resistenza meccanica su carote e/o di dati ottenuti da metodi non distruttivi. Se la numerosità (complessiva) dei risultati relativi ad un'area di prova è pari a tre, numero minimo accettabile, si può stimare solamente la resistenza media.

#### *Carotaggio*

La valutazione della resistenza meccanica del calcestruzzo *in situ* può essere formulata sulla scorta dei risultati ottenuti in laboratorio da prove di compressione eseguite su campioni cilindrici (carote) prelevati dalle strutture in numero non inferiore a tre. L'ubicazione dei prelievi o carotaggi deve essere effettuata in maniera tale da non arrecare danno alla stabilità della struttura. I fori devono essere ripristinati con malte espansive e a ritiro compensato.

Il carotaggio può risultare improprio per verificare le caratteristiche di calcestruzzi di bassa resistenza ( $R_c = 20$  N/mm<sup>2</sup>) o alle brevi scadenze, poiché sia il carotaggio sia la lavorazione delle superfici possono sgretolare e compromettere l'integrità del conglomerato di resistenza ridotta.

Ai fini della determinazione della resistenza a compressione del calcestruzzo *in situ*, è necessario applicare i fattori di correzione necessari, poiché i risultati forniti dalla prova a compressione delle carote non corrispondono esattamente a quelli che si otterrebbero con le prove a compressione condotte su cubi confezionati durante il getto, a causa della diversità dell'ambiente di maturazione, della direzione del getto rispetto a quella di carotaggio, dei danni prodotti dall'estrazione, ecc.

#### *- Linee generali*

Si devono prendere in considerazione le seguenti avvertenze:

- il diametro delle carote deve essere almeno superiore a tre volte il diametro massimo degli aggregati (i diametri consigliati sono compresi tra 75 e 150 mm);
- le carote destinate alla valutazione della resistenza non dovrebbero contenere ferri d'armatura (si devono scartare i provini contenenti barre d'armatura inclinate o parallele all'asse);
- per ottenere la stima attendibile della resistenza di un'area di prova devono essere prelevate e provate almeno tre carote;

<b>G.</b> <b>007 (0)</b>	<b>CRU_Centro Ricerca Universitaria</b> <i>Capitolato Speciale d'Appalto</i>	<b>CAPITOLATO SPECIALE D'APPALTO</b>
		Rev. 0 - Gennaio 2019
		Pag. 267 di 284

- il rapporto lunghezza/diametro delle carote deve essere uguale a 1 e il diametro deve essere uguale a 100 mm. Occorre evitare che i provini abbiano snellezza inferiore a uno o superiore a due;
- i campioni estratti (e i provini) devono essere protetti nelle fasi di lavorazione e di deposito rispetto all'essiccazione all'aria. Salvo diversa prescrizione, le prove di compressione devono essere eseguite su provini umidi;
- nel programmare l'estrazione dei campioni si deve tener conto che la resistenza del calcestruzzo dipende dalla posizione o giacitura del getto;
- è necessario verificare accuratamente, prima di sottoporre i campioni alla prova di compressione, la planarità e l'ortogonalità delle superfici d'appoggio. La lavorazione o preparazione inadeguata dei provini porta, infatti, a risultati erranei. Il semplice taglio e la molatura delle superfici di prova può non soddisfare i requisiti di parallelismo e planarità richiesti dalle norme.

*- Area di prova o di prelievo*

Le carote devono essere prelevate nell'individuata regione di prova e, in particolare, in corrispondenza degli elementi strutturali nei quali è stato posto in opera il calcestruzzo non conforme ai controlli di accettazione o laddove il direttore dei lavori ritiene che ci sia un problema di scadente o inefficace compattazione e maturazione dei getti. Nell'individuazione delle aree di carotaggio devono essere rispettati determinati accorgimenti.

Le aree di carotaggio devono:

- essere lontane dagli spigoli e dai giunti in cui è presente poca o nessuna armatura;
  - riguardare zone a bassa densità d'armatura (prima di eseguire i carotaggi sarà opportuno stabilire l'esatta disposizione delle armature mediante apposite metodologie d'indagine non distruttive);
  - essere lontane dalle parti sommitali dei getti;
- Devono, inoltre, essere evitati i nodi strutturali.

L'estrazione dei provini di calcestruzzo indurito deve avvenire almeno dopo 28 giorni di stagionatura

In occasione dell'estrazione dovranno essere scartati tutti quei provini danneggiati o che contengano corpi estranei e parti di armature che potrebbero pregiudicare il risultato finale.

*- Verbale di prelievamento dei campioni di calcestruzzo indurito*

Il verbale di prelievo dei campioni di calcestruzzo indurito, deve contenere almeno le seguenti indicazioni:

- località e denominazione del cantiere;
- posizione in opera del calcestruzzo da cui è stato fatto il prelievo;
- forma e dimensione dei provini;
- numero e sigla di ciascun campione;
- data del getto;
- data del prelievo delle carote;
- modalità di estrazione e utensile impiegato.

*Metodi indiretti per la valutazione delle caratteristiche meccaniche del calcestruzzo in opera*

Come metodi indiretti devono essere presi in considerazione i metodi più consolidati nella pratica dei controlli non distruttivi, ovvero indice di rimbalzo, pull-out e misura della velocità di propagazione.

La legge di correlazione deve essere determinata utilizzando un adeguato numero di campioni, ottenuti mediante carotaggio dalla struttura in esame e sottoposti ad indagine non distruttiva prima della loro rottura.

Il direttore dei lavori deve condurre una preliminare campagna di analisi con metodi indiretti, al fine di programmare le posizioni di prelievo delle carote, anche sulla base del grado di omogeneità del volume di calcestruzzo in esame, ed eventualmente di suddividere l'area in esame in lotti entro i quali sia possibile definire statisticamente l'omogeneità del calcestruzzo.

*- Calibratura delle curve di correlazione tra risultati di prove non distruttive e la resistenza a compressione del calcestruzzo in opera*

La stima della resistenza a compressione del calcestruzzo in opera, mediante metodi non distruttivi, deve basarsi sull'impiego di correlazioni tra il parametro non distruttivo proprio del metodo impiegato e la resistenza a compressione del calcestruzzo in esame mediante prove su carote. I metodi indiretti, dopo la calibrazione mediante prove su carote, possono essere impiegati:

- singolarmente;
- in combinazione con altri metodi indiretti;
- in combinazione con altri metodi indiretti e diretti (carote).

Le curve di correlazione fornite a corredo delle apparecchiature di prova non risultano, nella generalità dei casi, del tutto adeguate, poiché il loro sviluppo è basato sull'uso di determinati tipi di calcestruzzo e su prefissate condizioni di prova. L'andamento della legge di correlazione può essere assunto predefinito per ciascun metodo di indagine, a meno di costanti che possono essere determinate utilizzando un campione di carote di adeguata numerosità,

<b>G.</b> <b>007 (0)</b>	<b>CRU_Centro Ricerca Universitaria</b> <i>Capitolato Speciale d'Appalto</i>	<b>CAPITOLATO SPECIALE D'APPALTO</b>
		Rev. 0 - Gennaio 2019
		Pag. 268 di 284

sottoposte ad indagine non distruttiva prima della loro rottura. È, perciò, essenziale predisporre tavole di calibrazione per il tipo specifico di calcestruzzo da sottoporre a prova, utilizzando i risultati delle prove su carote portate a rottura dopo l'esecuzione sulle stesse di prove indirette, oltre a quelle eseguite in opera nello stesso punto di estrazione della carota stessa.

È opportuno che le carote utilizzate per la calibrazione siano non meno di tre. I valori numerici delle costanti che precisano l'andamento delle leggi di correlazione possono essere ottenuti applicando tecniche di minimizzazione degli errori.

*- Determinazione di altre proprietà del calcestruzzo in opera: dimensioni e posizione delle armature e stima dello spessore del copriferro*

La misurazione dello spessore del copriferro delle armature e l'individuazione delle barre di armatura possono essere effettuate utilizzando dispositivi denominati *misuratori di ricoprimento* o *pacometri*.

*Stima della resistenza del calcestruzzo in opera*

La resistenza dei provini estratti per carotaggio generalmente è inferiore a quella dei provini prelevati e preparati nel corso della messa in opera del calcestruzzo e stagionati in condizioni standard.

Le nuove norme tecniche per le costruzioni hanno quantificato l'entità di tale differenza, riconducibile alle caratteristiche del materiale, alle modalità di posa in opera, di stagionatura e di esposizione, ritenendo accettabile un calcestruzzo il cui valore medio di resistenza a compressione ( $R_{opera,m}$ ), determinato con tecniche opportune (carotaggi e/o controlli non distruttivi), sia almeno superiore all'85% del valore medio della resistenza di progetto  $R_{progetto,cm}$ :

$$R_{opera, m} = 0,85 R_{progetto,cm} \text{ (N/mm}^2\text{)}$$

Alla necessità di effettuare correttamente la stima delle condizioni al contorno, caratteristiche di ciascuna opera, e di garantire adeguatamente la normalizzazione delle procedure di prova, indispensabili per la riproducibilità e la ripetibilità dei risultati sperimentali, si aggiunge l'esigenza di definire correttamente il valore, indicato dalle norme tecniche, da assumere per la resistenza media di progetto  $R_{progetto,cm}$ :

Il controllo della resistenza del calcestruzzo in opera deve essere eseguito in conformità alla norma **UNI EN 13791**, che stabilisce il passaggio dalla resistenza caratteristica cubica di progetto  $R_{ck}$  alla resistenza caratteristica cilindrica di progetto  $f_{ck}$  con la seguente relazione:

$$f_{ck} = 0,85 R_{ck} \text{ (N/mm}^2\text{)}$$

Al punto 6, tabella 1, della stessa norma, sono riportati per ciascuna classe di resistenza i valori caratteristici minimi accettabili. La  $R_{opera,ck}$  deve essere determinata secondo il punto 7 della stessa norma **UNI EN 13791**, che prevede un controllo di tipo statistico nel caso in cui la numerosità dei prelievi sia maggiore di 15 (Approccio A, p. 7.3.2), e un controllo alternativo nel caso di una minore numerosità dei prelievi (Approccio B, p. 7.3.3.). In sintesi, si dovrà confrontare:

$$R_{opera,ck} = 0,85 R_{progetto,ck} \text{ (N/mm}^2\text{)}$$

Il rapporto di valutazione della resistenza calcestruzzo in opera deve essere conforme al punto 10 della norma **UNI EN 13791**.

*La non conformità dei controlli d'accettazione*

Le indagini per la valutazione del calcestruzzo in opera, in caso di non conformità dei controlli d'accettazione, dovranno rispettare i criteri previsti dal paragrafo 9 della norma **UNI EN 13791**.

1) In una regione di prova comprendente diversi lotti di calcestruzzo con 15 o più risultati di prove su carote, se  $f_{opera,m} = 0,85 (f_{progetto,ck} + 1,48 s)$  e  $f_{opera, min} = 0,85 (f_{progetto,ck} - 4)$

dove

$f_{progetto,ck}$  = resistenza caratteristica a compressione del calcestruzzo prevista in progetto

$f_{opera,m}$  = valore medio delle resistenza a compressione delle carote

<b>G.</b> <b>007 (0)</b>	<b>CRU_Centro Ricerca Universitaria</b> <i>Capitolato Speciale d'Appalto</i>	<b>CAPITOLATO SPECIALE D'APPALTO</b>
		Rev. 0 - Gennaio 2019
		Pag. 269 di 284

$f_{opera,min}$  = valore minimo di resistenza a compressione delle carote

$s$  = scarto quadratico medio dei risultati sperimentali (se il valore di  $s$  è minore di 2 N/mm<sup>2</sup> si assume pari a 2 N/mm<sup>2</sup>),

il calcestruzzo della regione di prova può essere considerato di resistenza sufficiente e conforme alla norma EN 206-1.

2) In alternativa, previo accordo tra le parti, qualora fossero disponibili 15 o più risultati di prove indirette e i risultati di almeno due carote prelevate da elementi strutturali, per i quali i risultati sui campioni convenzionali avevano fornito valori di resistenza più bassi, se  $f_{opera,min} = 0,85 (f_{progetto,ck} - 4)$ , il calcestruzzo della regione di prova può essere considerato di adeguata resistenza.

3) In una piccola regione di prova contenente pochi lotti di calcestruzzo, al limite uno, il direttore dei lavori deve ricorrere all'esperienza per selezionare l'ubicazione dei due punti di prelievo delle carote, e se  $f_{opera,min} = 0,85 (f_{progetto,ck} - 4)$ , il calcestruzzo della regione di prova può essere considerato di adeguata resistenza.

Se la regione di prova è ritenuta contenente calcestruzzo di resistenza adeguata, è conforme anche la popolazione calcestruzzo al quale è riferito il controllo.

### **3.3.8. CONTROSOFFITTI E SOPPALCHI**

#### **Soppalchi**

I soppalchi in generale saranno valutati a metro quadrato di superficie di solaio realizzata.

#### **Controsoffitti piani**

I controsoffitti piani di qualsiasi forma e materiale saranno pagati a metro quadrato secondo il tipo di materiale. Nel prezzo è inclusa anche la struttura portante e/o di sospensione del controsoffitto.

#### **Lavorazioni particolari sui controsoffitti**

Gli eventuali elementi aggiuntivi di lavorazioni sui controsoffitti quali, ad esempio sporgenze, rientranze, sagome particolari, cornici, ecc. saranno compensate a corpo.

### **3.3.9. INTONACI**

I prezzi degli intonaci saranno applicati alla superficie intonacata senza tener conto delle superfici laterali di risalti, lesene e simili. Tuttavia saranno valutate anche tali superfici laterali quando la loro larghezza superi 5 cm. Varranno sia per superfici piane che curve. L'esecuzione di gusci di raccordo, se richiesti, negli angoli fra pareti e soffitto e fra pareti e pareti, con raggio non superiore a 15 cm, è pure compresa nel prezzo, avuto riguardo che gli intonaci verranno misurati anche in questo caso come se esistessero gli spigoli vivi.

Nel prezzo degli intonaci è compreso l'onere della ripresa, dopo la chiusura, di tracce di qualunque genere, della muratura di eventuali ganci al soffitto e delle riprese contro pavimenti, zoccolatura e serramenti.

I prezzi dell'elenco valgono anche per intonaci su murature di mattoni forati dello spessore di una testa, essendo essi comprensivi dell'onere dell'intasamento dei fori dei laterizi.

Gli intonaci interni sui muri di spessore maggiore di 15 cm saranno computati a vuoto per pieno, a compenso dell'intonaco nelle riquadrature dei vani, che non saranno perciò sviluppate. Tuttavia saranno detratti i vani di superficie maggiore di 4 m<sup>2</sup>, valutando a parte la riquadratura di detti vani.

Gli intonaci interni su tramezzi in foglio od ad una testa saranno computati per la loro superficie effettiva, dovranno essere pertanto detratti tutti i vuoti di qualunque dimensione essi siano ed aggiunte le loro riquadrature.

Nessuno speciale compenso sarà dovuto per gli intonaci eseguiti a piccoli tratti anche in corrispondenza di spalle e mazzette di vani di porte e finestre.

<b>G.</b> <b>007 (0)</b>	<b>CRU_Centro Ricerca Universitaria</b> <i>Capitolato Speciale d'Appalto</i>	<b>CAPITOLATO SPECIALE D'APPALTO</b>
		Rev. 0 - Gennaio 2019
		Pag. 270 di 284

### 3.3.10. MURATURE E TRAMEZZI

#### Murature

Tutte le murature in genere, salvo le eccezioni in appresso specificate, saranno misurate geometricamente, a volume od a superficie, secondo la categoria, in base a misure prese sul vivo dei muri, esclusi cioè gli intonaci. Sarà fatta deduzione di tutti i vuoti di luce superiore a 1,00 m<sup>2</sup> e dei vuoti di canne fumarie, canalizzazioni, ecc., che abbiano sezione superiore a 0,25 m<sup>2</sup>, rimanendo per questi ultimi, all'Appaltatore, l'onere della loro eventuale chiusura con materiale in cotto. Così pure sarà sempre fatta deduzione del volume corrispondente alla parte incastrata di pilastri, piattabande, ecc., di strutture diverse nonché di pietre naturali od artificiali, da pagarsi con altri prezzi di tariffa.

Nei prezzi unitari delle murature di qualsiasi genere, qualora non debbano essere eseguite con paramento di faccia vista, si intende compreso il rinzafo delle facce visibili dei muri. Tale rinzafo sarà sempre eseguito, ed è compreso nel prezzo unitario, anche a tergo dei muri che debbono essere poi caricati a terrapieni. Per questi ultimi muri è pure sempre compresa l'eventuale formazione di feritoie regolari e regolarmente disposte per lo scolo delle acque ed in generale quella delle immorsature e la costruzione di tutti gli incastri per la posa in opera della pietra da taglio od artificiale.

Nei prezzi della muratura di qualsiasi specie si intende compreso ogni onere per la formazione di spalle, sguinci, canne, spigoli, strombature, incassature per imposte di archi, volte e piattabande.

Qualunque sia la curvatura data alla pianta ed alle sezioni dei muri, anche se si debbano costruire sotto raggio, le relative murature non potranno essere comprese nella categoria delle volte e saranno valutate con i prezzi delle murature rette senza alcun compenso in più.

Le ossature di cornici, cornicioni, lesene, pilastri, ecc., di aggetto superiore a 5 cm sul filo esterno del muro, saranno valutate per il loro volume effettivo in aggetto con l'applicazione dei prezzi di tariffa stabiliti per le murature.

Per le ossature di aggetto inferiore ai 5 cm non verrà applicato alcun sovrapprezzo.

Quando la muratura in aggetto è diversa da quella del muro sul quale insiste, la parte incastrata sarà considerata come della stessa specie del muro stesso.

Le murature di mattoni ad una testa od in foglio si misureranno a vuoto per pieno, al rustico, deducendo soltanto le aperture di superficie uguale o superiori a 1 m<sup>2</sup>, intendendo nel prezzo compensata la formazione di sordini, spalle, piattabande, ecc., nonché eventuali intelaiature in legno che la Direzione dei lavori ritenesse opportuno di ordinare allo scopo di fissare i serramenti al telaio anziché alla parete.

#### Tramezzi

Tutte le tramezzature in genere, con spessore inferiore a 15 cm, saranno valutate a metro quadrato. Sarà fatta deduzione di tutti i vuoti di luce superiore a 1,00 m<sup>2</sup>.

Nei prezzi della tramezzatura di qualsiasi specie si intende compreso ogni onere per la formazione di spalle, sguinci, spigoli, strombature.

### 3.3.11. PAVIMENTI E RIVESTIMENTI

#### Posa Pavimenti

La posa in opera di pavimenti, di qualunque genere, sarà valutata a metro quadrato di superficie effettivamente eseguita. Nel prezzo si intende compresa la realizzazione dell'eventuale fuga. Nella misura non sarà perciò compresa l'incassatura dei pavimenti nell'intonaco. Si intendono compresi gli oneri, le opere di ripristino e di raccordo con gli intonaci, qualunque possa essere l'entità delle opere stesse.

#### Zoccolino battiscopa

La posa in opera di zoccolino battiscopa di qualunque genere, sarà valutata a metro lineare. Nel prezzo si intende compresa la realizzazione dell'eventuale fuga.

#### Rivestimenti di pareti

La posa in opera di rivestimenti di piastrelle e simili verrà valutata a metro quadrato per la superficie effettivamente realizzata. Nel prezzo è compresa la posa in opera di eventuali pezzi speciali nonché la stuccatura finale delle eventuali fughe.

#### Controsoffitti

I controsoffitti piani saranno pagati in base alla superficie della loro proiezione orizzontale. E' compreso e compensato nel prezzo anche il raccordo con eventuali muri perimetrali curvi, tutte le forniture, magisteri e mezzi d'opera per dare controsoffitti finiti in opera come prescritto nelle norme sui materiali e sui modi di esecuzione; è esclusa e compensata a parte l'orditura portante principale.

<b>G.</b> <b>007 (0)</b>	<b>CRU_Centro Ricerca Universitaria</b> <i>Capitolato Speciale d'Appalto</i>	<b>CAPITOLATO SPECIALE D'APPALTO</b>
		Rev. 0 - Gennaio 2019
		Pag. 271 di 284

### **3.3.12. RILEVATI RINTERRI E VESPAI**

#### **Rilevati**

Il volume dei rilevati e dei rinterri sarà determinato con il metodo delle sezioni raggugliate, in base a rilevamenti eseguiti come per gli scavi di sbancamento.

#### **Rinterri**

I rinterri di cavi a sezione ristretta saranno valutati a metro cubo per il loro volume effettivo misurato in opera. Nei prezzi di elenco sono previsti tutti gli oneri per il trasporto dei terreni da qualsiasi distanza e per gli eventuali indennizzi a cave di prestito.

#### **Preparazione dei piani di posa dei rilevati**

La preparazione del piano di posa dei rilevati, compresi il taglio e l'asportazione di piante, arbusti, basso bosco, ceppai e vegetazione in genere, l'asportazione del terreno vegetale per uno spessore non inferiore a 30 cm (da computare nel calcolo dei volumi), il riempimento con idonei materiali dei vuoti lasciati dalle parti asportate, ecc., sarà compensata per ogni metro quadrato di superficie preparata.

#### **Riempimento con misto granulare**

Il riempimento con misto granulare a ridosso delle murature per drenaggi, vespai, ecc., sarà valutato a metro cubo per il suo volume effettivo misurato in opera.

#### **Vespai**

Nei prezzi dei vespai è compreso ogni onere per la fornitura di materiali e posa in opera come prescritto nelle norme sui modi di esecuzione.

La valutazione sarà effettuata al metro cubo di materiali in opera.

### **3.3.13. SCAVI**

#### **Misurazione degli scavi**

La misurazione degli scavi verrà effettuata nei seguenti modi:

- il volume degli scavi di sbancamento verrà determinato col metodo delle sezioni raggugliate, in base ai rilevamenti eseguiti in contraddittorio con l'appaltatore, prima e dopo i relativi lavori;
- gli scavi di fondazione saranno computati per un volume uguale a quello risultante dal prodotto della base di fondazione per la sua profondità sotto il piano degli scavi di sbancamento, ovvero del terreno naturale, quando detto scavo di sbancamento non viene effettuato.

Al volume così calcolato si applicheranno i vari prezzi fissati nell'elenco per tali scavi; vale a dire che essi saranno valutati sempre come eseguiti a pareti verticali, ritenendosi già compreso e compensato col prezzo unitario di elenco ogni maggiore scavo.

Tuttavia per gli scavi di fondazione da eseguire con impiego di casseri, paratie o simili strutture, sarà incluso nel volume di scavo per fondazione anche lo spazio occupato dalle strutture stesse.

I prezzi di elenco, relativi agli scavi di fondazione, sono applicabili unicamente e rispettivamente ai volumi di scavo compresi fra piani orizzontali consecutivi, stabiliti per diverse profondità, nello stesso elenco dei prezzi.

Pertanto la valutazione dello scavo risulterà definita, per ciascuna zona, dal volume ricadente nella zona stessa e dall'applicazione ad esso del relativo prezzo di elenco.

#### **Scavi subacquei**

Sono considerati come scavi subacquei soltanto quelli eseguiti in acqua a profondità maggiore di 20 cm sotto il livello costante a cui si stabiliscono le acque sorgive nei cavi, sia naturalmente, sia dopo un parziale prosciugamento ottenuto con macchine o con l'apertura di canali di drenaggio.

Il volume di scavo eseguito in acqua, sino ad una profondità non maggiore di 20 cm dal suo livello costante, verrà perciò considerato come scavo in presenza d'acqua, ma non come scavo subacqueo. Gli scavi subacquei saranno valutati con un sovrapprezzo in aggiunta agli scavi di fondazione per tenere conto degli aggotamenti ed esaurimenti dell'acqua presente con qualsiasi mezzo l'appaltatore ritenga opportuno eseguirli.

Per i prosciugamenti praticati durante la esecuzione delle murature, l'appaltatore dovrà adottare tutti quegli accorgimenti atti ad evitare il dilavamento delle malte.

#### **Scavi di cunicoli e pozzi**

Il volume degli scavi per cunicoli e pozzi dovrà essere valutato geometricamente in base alle sezioni prescritte per ciascun tratto.



<b>G.</b> <b>007 (0)</b>	<b>CRU_Centro Ricerca Universitaria</b> <i>Capitolato Speciale d'Appalto</i>	<b>CAPITOLATO SPECIALE D'APPALTO</b>
		Rev. 0 - Gennaio 2019
		Pag. 272 di 284

### **Oneri aggiunti per gli scavi**

Oltre che per gli obblighi particolari emergenti dal presente articolo, con i prezzi d'elenco per gli scavi in genere l'appaltatore si deve ritenere compensato per i seguenti altri eventuali oneri:

- per il taglio di piante, le estirpazione di ceppaie, radici, ecc.;
- per il taglio e lo scavo con qualsiasi mezzo delle materie sia asciutte che bagnate, di qualsiasi consistenza ed anche in presenza d'acqua;
- per i paleggi, l'innalzamento, il carico, il trasporto e lo scarico a rinterro od a rifiuto entro i limiti previsti in elenco prezzi, sistemazione delle materie di rifiuto, deposito provvisorio e successiva ripresa;
- per la regolazione delle scarpate o delle pareti, per lo spianamento del fondo, per la formazione di gradoni, attorno e sopra le condotte di acqua od altre condotte in genere, e sopra le fognature o drenaggi secondo le sagome definitive di progetto esecutivo;
- per le puntellature, le sbadacchiature e le armature di qualsiasi importanza e genere secondo tutte le prescrizioni contenute nel presente capitolato speciale d'appalto, compresi le composizioni, scomposizioni, estrazioni ed allontanamento, nonché sfridi, deterioramenti, perdite parziali o totali del legname o dei ferri;
- per le impalcature, i ponti e le costruzioni provvisorie, occorrenti sia per il trasporto delle materie di scavo sia per la formazione di rilevati, per passaggi, attraversamenti, ecc.;
- per ogni altra spesa necessaria per l'esecuzione completa degli scavi.

### **Disfacimenti e ripristini di massicciate e pavimentazioni stradali**

I disfacimenti ed i ripristini delle massicciate e delle pavimentazioni saranno valutati a metro quadrato, assumendo per la misura di tali lavori un larghezza pari a quella convenzionalmente stabilita per gli scavi, maggiorata di cm 30. Verranno dedotte le superfici corrispondenti a rotaie, bocchette, chiusini, soglie e quant'altro occupi una parte della superficie pavimentata.

Gli scavi in cassonetto per il ripristino delle massicciate verranno valutati separatamente a metro cubo, considerando una larghezza di scavo pari a quella convenzionale sopra stabilita e la profondità effettiva del cassonetto ordinato dalla Direzione dei Lavori.

## **3.3.14. SOLAI, IMPERMEABILIZZAZIONI, RIVESTIMENTI, ECC.**

### **Solai**

I solai interamente di cemento armato (senza laterizi) saranno valutati al metro cubo come ogni altra opera di cemento armato.

Ogni altro tipo di solaio, qualunque sia la forma, sarà invece pagato al metro quadrato di superficie netta misurata all'interno dei cordoli e/o delle travi di calcestruzzo armato, esclusi, quindi, la presa e l'appoggio su cordoli perimetrali o travi di calcestruzzo armato o su eventuali murature portanti.

Nei prezzi dei solai in genere è compreso l'onere per lo spianamento superiore della caldana, nonché ogni opera e materiale occorrente per dare il solaio completamente finito, come prescritto nelle norme sui materiali e sui modi di esecuzione. Nel prezzo dei solai, di tipo prefabbricato, misti di cemento armato, anche predalles o di cemento armato precompresso e laterizi sono escluse la fornitura, lavorazione e posa in opera del ferro occorrente, è invece compreso il noleggio delle casseforme e delle impalcature di sostegno di qualsiasi entità, con tutti gli oneri specificati per le casseforme dei cementi armati.

Il prezzo a metro quadrato dei solai suddetti si applicherà senza alcuna maggiorazione anche a quelle porzioni in cui, per resistere a momenti negativi, il laterizio sia sostituito da calcestruzzo; saranno però pagati a parte tutti i cordoli perimetrali relativi ai solai stessi.

### **Impermeabilizzazioni**

Le impermeabilizzazioni con malta di asfalto, bitume, guaina prefabbricata a base di bitume, membrana composita, ecc, dello spessore minimo e caratteristiche rispondenti a quelle indicato nell'elenco prezzi o nei disegni progettuali esecutivi, sarà compensata :

- a metro quadrato, per le superfici piane;
- a metro quadrato di proiezione orizzontale per le superfici inclinate.

<b>G.</b> <b>007 (0)</b>	CRU_Centro Ricerca Universitaria <i>Capitolato Speciale d'Appalto</i>	<b>CAPITOLATO SPECIALE D'APPALTO</b>
		Rev. 0 - Gennaio 2019
		Pag. 273 di 284

### **Isolamento termo-acustico di pareti verticali o intercapedini di murature, solai, terrazzi, ecc.**

L'isolamento termo-acustico di pareti verticali, intercapedini di murature, solai, terrazze realizzate con pannelli rigidi, posti in opera con le caratteristiche indicate nell'elenco prezzi e le dimensioni minime progettuali, sarà compensato a metro quadrato di superficie isolata.

### **Massetto isolante**

Il massetto isolante posto in opera a qualunque altezza nel rispetto di eventuali pendenze, con le caratteristiche indicate nell'elenco prezzi e le dimensioni minime illustrate nel progetto esecutivo, sarà compensate a metro cubo.

## **3.3.15. IMPIANTI TERMICO, IDRICO-SANITARIO, ANTINCENDIO E GAS**

### **Tubazioni e canalizzazioni**

Le tubazioni di ferro e di acciaio saranno valutate a peso; la quantificazione verrà effettuata misurando l'effettivo sviluppo lineare in opera, comprendendo linearmente anche i pezzi speciali, ad esso verrà applicato il peso unitario del tubo, accertato attraverso la pesatura di campioni effettuata in cantiere in contraddittorio.

Nella misurazione a peso di tubo sono compresi: i materiali di consumo e tenuta, la verniciatura con una mano di antiruggine per le tubazioni di ferro nero, la fornitura delle staffe di sostegno ed il relativo fissaggio con tasselli di espansione.

- Le tubazioni di ferro nero o zincato con rivestimento esterno bituminoso saranno valutate al metro lineare; la quantificazione verrà valutata misurando l'effettivo sviluppo lineare in opera, comprendente linearmente anche i pezzi speciali.

Nelle misurazioni sono comprese le incidenze dei pezzi speciali, gli sfridi, i materiali di consumo e di tenuta e l'esecuzione del rivestimento in corrispondenza delle giunzioni e dei pezzi speciali.

- Le tubazioni di rame nude o rivestite di PVC saranno valutate al metro lineare; la quantificazione verrà effettuata misurando l'effettivo sviluppo lineare in opera, comprendendo linearmente anche i pezzi speciali, i materiali di consumo e di tenuta, l'esecuzione del rivestimento in corrispondenza delle giunzioni e dei pezzi speciali, la fornitura delle staffe di sostegno ed il relativo fissaggio con tasselli ad espansione.

- Le tubazioni in pressione di polietilene poste in vista o interrate saranno valutate al metro lineare; la quantificazione verrà effettuata misurando l'effettivo sviluppo lineare in opera, comprendendo linearmente anche i vari pezzi speciali, la fornitura delle staffe di sostegno e il relativo fissaggio con tasselli ad espansione.

- Le tubazioni di plastica, le condutture di esalazione, ventilazione e scarico saranno valutate al metro lineare; la quantificazione verrà effettuata misurando l'effettivo sviluppo lineare in opera (senza tenere conto delle parti sovrapposte), comprendendo linearmente anche i pezzi speciali, gli sfridi, i materiali di tenuta, la fornitura delle staffe di sostegno e il relativo fissaggio con tasselli ad espansione.

- I canali, i pezzi speciali e gli elementi di giunzione, eseguiti in lamiera zincata (mandata e ripresa dell'aria) o in lamiera di ferro nera (condotto dei fumi) saranno valutati a peso sulla base di pesature convenzionali. La quantificazione verrà effettuata misurando l'effettivo sviluppo lineare in opera, misurato in mezzera del canale, comprendendo linearmente anche i pezzi speciali, le giunzioni, le flange, i risvolti della lamiera, le staffe di sostegno e i fissaggi, al quale verrà applicato il peso unitario della lamiera secondo lo spessore e moltiplicando per i metri quadrati della lamiera, ricavati questi dallo sviluppo perimetrale delle sezioni di progetto moltiplicate per le varie lunghezze parziali.

Il peso della lamiera verrà stabilito sulla base di listini ufficiali senza tenere conto delle variazioni percentuali del peso. È compresa la verniciatura con una mano di antiruggine per gli elementi in lamiera nera.

### **Apparecchiature**

- Gli organi di intercettazione, misura e sicurezza, saranno valutati a numero nei rispettivi diametri e dimensioni. Sono comprese le incidenze per i pezzi speciali di collegamento ed i materiali di tenuta.

- I radiatori saranno valutati, nelle rispettive tipologie, sulla base dell'emissione termica ricavata dalle rispettive tabelle della Ditta costruttrice (watt). Sono comprese la protezione antiruggine, i tappi e le riduzioni agli estremi, i materiali di tenuta e le mensole di sostegno.

- I ventilconvettori saranno valutati a numero secondo le rispettive caratteristiche costruttive ed in relazione alla portata d'aria e alla emissione termica, ricavata dalle tabelle della Ditta costruttrice. Nei prezzi sono compresi i materiali di tenuta.

- Le caldaie saranno valutate a numero secondo le caratteristiche costruttive ed in relazione alla potenzialità resa. Sono compresi i pezzi speciali di collegamento ed i materiali di tenuta.

<b>G.</b> <b>007 (0)</b>	<b>CRU_Centro Ricerca Universitaria</b> <i>Capitolato Speciale d'Appalto</i>	<b>CAPITOLATO SPECIALE D'APPALTO</b>
		Rev. 0 - Gennaio 2019
		Pag. 274 di 284

- I bruciatori saranno valutati a numero secondo le rispettive caratteristiche di funzionamento ed in relazione alla portata del combustibile. Sono compresi l'apparecchiatura elettrica ed i tubi flessibili di collegamento.
- Gli scambiatori di calore saranno valutati a numero secondo le rispettive caratteristiche costruttive e di funzionamento ed in relazione alla potenzialità resa. Sono compresi i pezzi speciali di collegamento ed i materiali di tenuta.
- Le elettropompe saranno valutate a numero secondo le rispettive caratteristiche costruttive e di funzionamento ed in relazione alla portata e prevalenza. Sono compresi i pezzi speciali di collegamento ed i materiali di tenuta.
- I serbatoi di accumulo saranno valutati a numero secondo le rispettive caratteristiche costruttive ed in relazione alla capacità. Sono compresi gli accessori d'uso, i pezzi speciali di collegamento ed i materiali di tenuta.
- I serbatoi autoclave saranno valutati a numero secondo le rispettive caratteristiche costruttive ed in relazione alla capacità. Sono compresi gli accessori d'uso, i pezzi speciali di collegamento ed i materiali di tenuta.
- I gruppi completi autoclave monoblocco saranno valutati a numero secondo le rispettive caratteristiche costruttive, in relazione alla portata e prevalenza delle elettropompe ed alla capacità del serbatoio. Sono compresi gli accessori d'uso, tutte le apparecchiature di funzionamento, i pezzi speciali di collegamento ed i materiali di tenuta.
- Le bocchette, gli anemostati, le griglie, le serrande di regolazione, sovrappressione e tagliafuoco ed i silenziatori saranno valutati a decimetro quadrato ricavando le dimensioni dai rispettivi cataloghi delle Ditte costruttrici. Sono compresi i controtelai ed i materiali di collegamento.
- Le cassette terminali riduttrici della pressione dell'aria saranno valutate a numero in relazione alla portata dell'aria. È compresa la fornitura e posa in opera di tubi flessibili di raccordo, di supporti elastici e di staffe di sostegno.
- Gli elettroventilatori saranno valutati a numero secondo le loro caratteristiche costruttive e di funzionamento ed in relazione alla portata e prevalenza. Sono compresi i materiali di collegamento.
- Le batterie di scambio termico saranno valutate a superficie frontale per il numero di ranghi. Sono compresi i materiali di fissaggio e collegamento.
- I condizionatori monoblocco, le unità di trattamento dell'aria, i generatori di aria calda ed i recuperatori di calore, saranno valutati a numero secondo le loro caratteristiche costruttive e di funzionamento ed in relazione alla portata d'aria e alla emissione termica. Sono compresi i materiali di collegamento.
- I gruppi refrigeratori d'acqua e le torri di raffreddamento saranno valutati a numero secondo le loro caratteristiche costruttive e di funzionamento ed in relazione alla potenzialità resa. Sono comprese le apparecchiature elettriche relative ed i pezzi speciali di collegamento.
- Gli apparecchi per il trattamento dell'acqua saranno valutati a numero secondo le rispettive caratteristiche costruttive e di funzionamento ed in relazione alla portata. Sono comprese le apparecchiature elettriche relative e i pezzi speciali di collegamento.
- I gruppi completi antincendio per attacco motopompa e gli estintori portatili, saranno valutati a numero secondo i rispettivi componenti ed in relazione alla capacità.
- I rivestimenti termoisolanti saranno valutati al metro quadrato di sviluppo effettivo misurando la superficie esterna dello strato coibente.
- Le valvole, le saracinesche saranno valutate con uno sviluppo convenzionale di 2 m<sup>2</sup> cadauna.
- Le rubinetterie per gli apparecchi sanitari saranno valutate a numero per gruppi completi secondo le rispettive caratteristiche, tipologie e dimensioni. Sono compresi i materiali di tenuta.
- Le valvole, le saracinesche e le rubinetterie varie saranno valutate a numero secondo le rispettive caratteristiche e dimensioni. Sono compresi i materiali di tenuta.
- I quadri elettrici relativi alle centrali, i tubi protettivi, le linee elettriche di alimentazione e di comando delle apparecchiature, le linee di terra e i collegamenti equipotenziali sono valutati nel prezzo di ogni apparecchiatura a piè d'opera alimentata elettricamente.

### **3.3.16. STRUTTURE IN ACCIAIO**

#### **Controlli non distruttivi sulle strutture in acciaio**

##### *Generalità*

Il direttore dei lavori per le strutture in acciaio dovrà eseguire i seguenti controlli:

- esame visivo;
- controllo chimico che accerti la composizione dei materiali;
- controllo con chiave dinamometrica che accerti che i bulloni di ogni classe siano serrati;
- controllo della corretta esecuzione delle saldature.

Tali controlli devono essere eseguiti da laboratori ufficiali per evitare contestazioni da parte dell'appaltatore.

##### *Norme di riferimento*

**UNI EN 287-1** – Prove di qualificazione dei saldatori. Saldatura per fusione. Parte 1: Acciai;

<b>G.</b> <b>007 (0)</b>	<b>CRU_Centro Ricerca Universitaria</b> <i>Capitolato Speciale d'Appalto</i>	<b>CAPITOLATO SPECIALE D'APPALTO</b>
		Rev. 0 - Gennaio 2019
		Pag. 275 di 284

**UNI EN 1418** – *Personale di saldatura. Prove di qualificazione degli operatori di saldatura per la saldatura a fusione e dei preparatori di saldatura a resistenza, per la saldatura completamente meccanizzata e automatica di materiali metallici;*

**UNI EN ISO 15614-1** – *Specificazione e qualificazione delle procedure di saldatura per materiali metallici. Prove di qualificazione della procedura di saldatura. Parte 1: Saldatura ad arco e a gas degli acciai e saldatura ad arco del nichel e leghe di nichel.*

#### *Controllo di qualità delle strutture saldate*

Il controllo delle saldature e il controllo di qualità deve accertare che le giunzioni saldate corrispondano alla qualità richiesta dalle condizioni di esercizio e quindi progettuali.

Il controllo delle saldature deve avvenire nelle seguenti fasi:

- verifiche e prove preliminari;
- ispezione durante la preparazione e l'esecuzione delle saldature;
- controllo diretto dei giunti saldati.

La prima fase è quella che viene tradizionalmente chiamata *controllo indiretto delle saldature*. Con il controllo diretto, invece, si procede alla verifica o al collaudo vero e proprio del giunto realizzato.

#### *Controlli non distruttivi*

Le saldature devono essere sottoposte a controlli non distruttivi finali, per accertarne la corrispondenza ai livelli di qualità stabiliti dal progettista e dalle norme tecniche per le costruzioni.

L'entità e il tipo di tali controlli, distruttivi e non distruttivi, in aggiunta a quello visivo al 100%, devono essere eseguiti sotto la responsabilità del direttore dei lavori.

Ai fini dei controlli non distruttivi si possono usare metodi di superficie (per esempio, liquidi penetranti o polveri magnetiche), ovvero metodi volumetrici (per esempio, raggi X o gamma o ultrasuoni).

#### *Metodo ultrasonico*

Il metodo ultrasonico consente di rilevare i difetti anche a considerevoli profondità e in parti interne dell'elemento a condizione che esso sia un conduttore di onde sonore.

Il paragrafo 11.3.4.5 delle nuove norme tecniche stabilisce che, per giunti a piena penetrazione, si possono impiegare anche gli ultrasuoni. Per i giunti a T a piena penetrazione, invece, si può impiegare solo il controllo con gli ultrasuoni.

Per evitare contestazioni con l'appaltatore, il personale che esegue i controlli deve essere qualificato in conformità alla norma **UNI**.

#### *Il volume del giunto da esaminare. La preparazione delle superfici*

Si premette che il volume da esaminare deve comprendere, oltre alla saldatura, anche il materiale base, per una larghezza di almeno 10 mm da ciascun lato della stessa saldatura, oppure il controllo delle zone laterali termicamente alterate.

In generale, la scansione del fascio di onde ultrasoniche deve interessare tutto il volume in esame.

Le superfici oggetto di controllo, e in particolare quelle di applicazione delle sonde, devono essere prive di sostanze che possono interferire con l'accoppiamento (tracce di ruggine, scaglie staccate, spruzzi di saldature, ecc.).

#### *Principi generali.*

##### *Metodo radiografico*

Il controllo radiografico dei giunti saldati per fusione di lamiere e tubi di materiali metallici deve essere eseguito in conformità alla norma **UNI**.

Il metodo radiografico deve essere usato per il controllo dei giunti saldati a piena penetrazione (paragrafo 11.3.4.5 delle **NTC 2018**).

##### *Esecuzione e controllo delle unioni bullonate*

Le superfici di contatto al montaggio si devono presentare pulite, prive di olio, vernice, scaglie di laminazione e macchie di grasso.

<b>G.</b> <b>007 (0)</b>	CRU_Centro Ricerca Universitaria <i>Capitolato Speciale d'Appalto</i>	<b>CAPITOLATO SPECIALE D'APPALTO</b>
		Rev. 0 - Gennaio 2019
		Pag. 276 di 284

La pulitura deve, di norma, essere eseguita con sabbiatura al metallo bianco. È ammessa la semplice pulizia meccanica delle superfici a contatto per giunzioni montate in opera, purché vengano completamente eliminati tutti i prodotti della corrosione e tutte le impurità della superficie metallica.

Il serraggio dei bulloni può essere effettuato mediante chiave dinamometrica a mano, con o senza meccanismo limitatore della coppia applicata, o mediante chiavi pneumatiche con limitatore della coppia applicata, tutte tali da garantire una precisione non minore di  $\pm 5\%$ . Le chiavi impiegate per il serraggio e nelle verifiche dovranno essere munite di un certificato di taratura emesso in data non superiore all'anno. Il valore della coppia di serraggio  $T_s$ , da applicare sul dado o sulla testa del bullone, in funzione dello sforzo normale  $N_s$  presente nel gambo del bullone è dato dalla seguente relazione:

$$T_s = 0,20 \cdot N_s \cdot d$$

dove

$d$  è il diametro nominale di filettatura del bullone;

$N_s = 0,80 \cdot f_{k,N} \cdot A_{res}$ , essendo  $A_{res}$  l'area della sezione resistente della vite e  $f_{k,N}$  la tensione di snervamento.

**Tabella 130.1 - Valori dell'area resistente, della forza normale e della coppia di serraggio per vari tipi di bulloni (CNR 10011)**

Diametro D [m]	Area resistente $A_{res}$ [mm <sup>2</sup> ]	Coppia di serraggio $T_s$ [N · m]					Forza normale $T_s$ [kN]				
		4,6	5,6	6,6	8,8	10,9	4,6	5,6	6,6	8,8	10,9
12	84	39	48	58	90	113	16	20	24	38	47
14	115	62	77	93	144	180	22	28	33	52	64
16	157	96	121	145	225	281	30	38	45	70	88
18	192	133	166	199	309	387	37	46	55	86	108
20	245	188	235	282	439	549	47	59	71	110	137
22	303	256	320	384	597	747	58	73	87	136	170
24	353	325	407	488	759	949	68	85	102	158	198
27	459	476	595	714	1110	1388	88	110	132	206	257
30	561	646	808	969	1508	1885	108	135	161	251	314

Il serraggio dei bulloni può, inoltre, essere effettuato anche mediante serraggio a mano o con chiave a percussione, fino a porre a contatto le lamiera fra testa e dado. Si dà, infine, una rotazione al dado compresa fra  $90^\circ$  e  $120^\circ$ , con tolleranze di  $60^\circ$  in più.

Durante il serraggio, la norma **CNR UNI 10011** (ritirata senza sostituzione) consiglia di procedere nel seguente modo:

- serrare i bulloni, con una coppia pari a circa il 60% della coppia prescritta, iniziando dai bulloni più interni del giunto e procedendo verso quelli più esterni;
- ripetere l'operazione, come sopra detto, serrando completamente i bulloni.

Per verificare l'efficienza dei giunti serrati, il controllo della coppia torcente applicata può essere effettuato in uno dei seguenti modi:

- si misura con chiave dinamometrica la coppia richiesta per fare ruotare ulteriormente di  $10^\circ$  il dado;
- dopo avere marcato dado e bullone per identificare la loro posizione relativa, si allenta il dado con una rotazione pari a  $60^\circ$  e poi si riserra, controllando se l'applicazione della coppia prescritta riporta il dado nella posizione originale.

Se in un giunto anche un solo bullone non risponde alle prescrizioni circa il serraggio, tutti i bulloni del giunto devono essere controllati.

Il controllo *in situ* deve essere eseguito verniciando in verde i bulloni che risultano conformi, e in rosso quelli non conformi. Le indagini devono essere condotte redigendo delle tabelle, una per ogni collegamento, nelle quali devono essere riportate le seguenti caratteristiche:

- valore della coppia di serraggio;
- mancanza del bullone;
- non coincidenza tra gli assi del foro e del bullone, ecc.

### 3.3.17. PALI DI FONDAZIONE

<b>G.</b> <b>007 (0)</b>	CRU_Centro Ricerca Universitaria <i>Capitolato Speciale d'Appalto</i>	<b>CAPITOLATO SPECIALE D'APPALTO</b>
		Rev. 0 - Gennaio 2019
		Pag. 277 di 284

## **Prove di carico sui pali di fondazione**

### *Prove di verifica in corso d'opera*

Sui pali di fondazione devono essere eseguite prove di carico statiche di verifica per:

- accertare eventuali deficienze esecutive nel palo;
- verificare i margini di sicurezza disponibili nei confronti della rottura del sistema palo-terreno;
- valutare le caratteristiche di deformabilità del sistema palo-terreno.

Tali prove devono essere spinte ad un carico assiale pari a 1,5 volte l'azione di progetto utilizzata per le verifiche sle.

In presenza di pali strumentati per il rilievo separato delle curve di mobilitazione delle resistenze lungo la superficie e alla base, il massimo carico assiale di prova può essere posto pari a 1,2 volte l'azione di progetto utilizzata per le verifiche sle.

Il numero e l'ubicazione delle prove di verifica devono essere stabiliti in base all'importanza dell'opera e al grado di omogeneità del terreno di fondazione. In ogni caso, il numero di prove non deve essere inferiore a:

- 1, se il numero di pali è inferiore o uguale a 20;
- 2, se il numero di pali è compreso tra 21 e 50;
- 3, se il numero di pali è compreso tra 51 e 100;

### **- 4, se il numero di pali è compreso tra 101 e 200;**

- 5, se il numero di pali è compreso tra 201 e 500;
- il numero intero più prossimo al valore  $5 + n/500$ , se il numero  $n$  di pali è superiore a 500.

Il numero di prove di carico di verifica può essere ridotto se sono eseguite prove di carico dinamiche, da tarare con quelle statiche di progetto, e siano effettuati controlli non distruttivi su almeno il 50% dei pali.

Le prove di carico dovranno essere eseguite da un laboratorio ufficiale, in contraddittorio con l'impresa esecutrice. La direzione dei lavori dovrà, in contraddittorio con l'impresa, stabilire in anticipo su quali pali operare la prova di carico, ai fini dei controlli esecutivi. Per nessun motivo il palo potrà essere caricato prima dell'inizio della prova, che potrà essere effettuata solo quando sia trascorso il tempo sufficiente perché il palo abbia raggiunto la stagionatura prescritta per il calcestruzzo.

### *Preparazione dei pali da sottoporre a prova*

L'appaltatore ha l'onere della preparazione dei pali da sottoporre a prova di carico mediante la regolarizzazione della testa previa scapitozzatura del calcestruzzo e messa a nudo del fusto per un tratto di ~ 50 cm. Successivamente, sul palo deve essere realizzato un dado di calcestruzzo armato, di sezione maggiore di quella del palo, per l'appoggio del martinetto. L'esecuzione della prova deve avere inizio dopo la stagionatura del calcestruzzo, per evitare eventuali deformazioni plastiche durante l'applicazione del carico.

L'appaltatore ha anche l'onere di predisporre la struttura di contrasto per l'esecuzione della prova di carico, secondo le indicazioni del laboratorio ufficiale incaricato.

Per la prova di carico verticale, la struttura di contrasto per il martinetto idraulico e il palo deve essere costituita preferibilmente da un cassone zavorrato. Le basi di appoggio del cassone devono essere sufficientemente distanti dal palo di prova (preferibilmente 2 m) per evitare spinte passive sul palo da parte del terreno caricato dagli appoggi.

### *Prove di carico verticali*

Le prove di carico verticali permettono di misurare gli abbassamenti prodotti dall'applicazione di un carico verticale sulla testa del palo. I risultati ottenuti si riferiscono, nella gran parte dei casi, ai cedimenti istantanei della testa del palo, pertanto la prova deve essere limitata nel tempo dallo stabilizzarsi dei valori rilevati.

La direzione dei lavori deve individuare il numero e l'ubicazione dei pali da sottoporre a prova in conformità ai limiti stabiliti dalle nuove norme tecniche per le costruzioni.

I pali soggetti a prova di carico assiale, a discrezione della direzione dei lavori, potranno essere sottoposti anche a controlli non distruttivi.

La determinazione del carico limite deve essere ottenuta impiegando almeno tre metodi:

- metodo Davisson;
- metodo Chin;
- metodo Brinch Hansen.

### *- Presentazione dei risultati*

I risultati della prova di carico su palo di fondazione devono essere presentati con i seguenti diagrammi:

- carico/cedimento;
- tempo/carico;

<b>G.</b> <b>007 (0)</b>	<b>CRU_Centro Ricerca Universitaria</b> <i>Capitolato Speciale d'Appalto</i>	<b>CAPITOLATO SPECIALE D'APPALTO</b>
		Rev. 0 - Gennaio 2019
		Pag. 278 di 284

- tempo/cedimento.

Ai suddetti diagrammi si aggiunge la relazione di accompagnamento del laboratorio ufficiale che ha eseguito la prova di carico.

- *Verbale di prova di carico su palo di fondazione*

Il verbale di prova di carico su pali di fondazione deve contenere i seguenti dati:

- individuazione e caratteristiche costruttive delle opere;
- data e ora della prova;
- localizzazione del palo su cui è stata effettuata la prova di carico;
- descrizione della struttura di prova (struttura di contrasto, di sostegno laterale, travi portamicrometri, martinetti, celle di carico, ecc.);
- descrizione dell'eventuale strumentazione collocata all'interno del palo;
- curve di taratura degli strumenti utilizzati;
- grafici e tabelle per la visualizzazione dei risultati della prova.

### **Controlli d'integrità dei pali di fondazione**

#### *Criteria generali*

In tutti i casi in cui la qualità dei pali dipenda in misura significativa dai procedimenti esecutivi e dalle caratteristiche geotecniche dei terreni di fondazione, devono essere effettuati dei controlli di integrità diretti a verificare almeno:

- la lunghezza;
- la sezione trasversale;
- la discontinuità.

Il controllo dell'integrità, da effettuarsi con prove dirette o indirette di comprovata validità, deve interessare almeno il 5% dei pali della fondazione con un minimo di due pali.

Nel caso di gruppi di pali di grande diametro ( $d = 80$  cm), il controllo dell'integrità deve essere effettuato su tutti i pali di ciascun gruppo se i pali del gruppo sono in numero inferiore o uguale a quattro.

I controlli di integrità dovranno essere eseguiti da un laboratorio ufficiale, in contraddittorio con l'impresa esecutrice. Sui pali con riscontrati difetti esecutivi dovranno essere eseguiti ulteriori controlli (anche distruttivi) per le successive determinazioni della stazione appaltante.

#### *Prove di eco sonico*

La prova di eco sonico (o della risposta impulsiva) è una prova a basse deformazioni che deve essere impiegata per verificare la continuità o eventuali anomalie del palo (variazioni di sezioni, cavità, interruzioni, giunzioni di prefabbricati non eseguite correttamente, ecc.).

Il controllo è applicabile a pali di fondazione isolati (specialmente di tipo prefabbricato e battuto) e a pali trivellati in terreni coerenti.

La prova consiste nel sollecitare la testa del palo – resa libera allo scopo svincolandola dalle strutture di fondazione (travi, plinti, platee, solette) o dal magrone – con una forza impulsiva assiale tale da provocare onde di compressione assiale, mediante l'impiego di un martello in nylon, valutando la risposta in termini di velocità o spostamento nel tempo. Il segnale di risposta o segnale riflesso, rilevato mediante un accelerometro posizionato anch'esso sulla testa del palo, viene depurato da eventuali componenti estranee e opportunamente amplificato per meglio interpretare i segnali di eco.

La lunghezza del palo oggetto di controllo, o la distanza di una discontinuità dalla testa del palo stesso, è determinata dalla relazione  $2L = t \cdot V$ , dove  $L$  è la lunghezza del palo,  $V$  la velocità delle onde longitudinali all'interno del calcestruzzo e  $t$  il tempo di ritardo rispetto all'istante in cui l'impulso viene trasmesso al palo.

#### *Prova di ammettenza meccanica verticale*

La prova di ammettenza meccanica verticale è una prova a basse deformazioni che consente di verificare la geometria del palo (lunghezza, variazioni della sezione, ecc.), il vincolo d'interfaccia laterale e il grado di incastro alla base, nonché la rigidità elastica del sistema palo terreno.

La prova utilizza tecniche di sollecitazione dinamica applicate alla testa del palo, che dovrebbe essere libera e accessibile.

#### *Metodo Cross-hole*

Per l'esecuzione del controllo Cross-hole devono essere inseriti nei pali indicati dalla direzione dei lavori o dal progetto esecutivo, prima del getto di calcestruzzo, un certo numero di tubi metallici o in materiale plastico pesante

<b>G.</b> <b>007 (0)</b>	<b>CRU_Centro Ricerca Universitaria</b> <i>Capitolato Speciale d'Appalto</i>	<b>CAPITOLATO SPECIALE D'APPALTO</b>
		Rev. 0 - Gennaio 2019
		Pag. 279 di 284

(3,4 per pali di grosso diametro) del diametro interno minimo di 35,42 mm e di lunghezza pari a quella del palo, fissati alla gabbia dell'armatura metallica in modo che risultino opportunamente distanti e paralleli e in posizione verticale. I tubi di plastica non devono subire danneggiamenti durante la collocazione della gabbia d'armatura e durante il getto di calcestruzzo, per non pregiudicare il controllo.

Il direttore dei lavori ha facoltà di eseguire la prova in pali già realizzati ma con tubi non predisposti, realizzando i fori mediante carotaggio meccanico.

Con metodo Cross-hole è possibile indagare soltanto la porzione di calcestruzzo compresa tra le due sonde. Le informazioni che si ottengono riguardano le caratteristiche del getto di calcestruzzo; in particolare, la presenza di fratture, vuoti, strutture a nido d'ape, inclusioni di terreno, variazioni nette di qualità del calcestruzzo, ecc.

#### *Carotaggio continuo meccanico*

Il carotaggio deve essere eseguito con utensili e attrezzature tali da garantire la verticalità del foro e consentire il prelievo continuo allo stato indisturbato del conglomerato e, se richiesto, del sedime d'imposta.

Allo scopo devono essere impiegati doppi carotieri provvisti di corona diamantata aventi diametro interno minimo pari a 60 mm.

Nel corso della perforazione devono essere rilevate le caratteristiche macroscopiche del conglomerato e le discontinuità eventualmente presenti, indicando in dettaglio la posizione e il tipo delle fratture, le percentuali di carotaggio e le quote raggiunte con ogni singola manovra di avanzamento.

Su alcuni spezzoni di carota devono essere eseguite anche prove di laboratorio atte a definire le caratteristiche fisico-meccaniche e chimiche del calcestruzzo rispetto alle prescrizioni contrattuali.

Al termine del carotaggio si deve provvedere a riempire il foro mediante boiaccia di cemento immessa dal fondo foro.

Il carotaggio deve essere eseguito da un laboratorio ufficiale, quando richiesto della direzione dei lavori, in corrispondenza di quei pali ove si fossero manifestate inosservanze rispetto alle indicazioni riportate nel presente capitolato.

#### *Scavi attorno al fusto del palo*

Verranno richiesti ogni qualvolta si nutrano dubbi sulla verticalità e regolarità della sezione nell'ambito dei primi 4-5 m di palo di fondazione.

Il fusto del palo dovrà essere messo a nudo e pulito con un violento getto d'acqua, e reso accessibile all'ispezione visiva.

Successivamente si provvederà a riempire lo scavo con materiali e modalità di costipamento tali da garantire il ripristino della situazione primitiva.

Tali operazioni saranno eseguite, a cura e spese dell'impresa, in corrispondenza di quei pali ove si fossero manifestate inosservanze rispetto alle indicazioni riportate nel presente capitolato e alle disposizioni della direzione dei lavori.

### **3.3.18. PLUVIALI E GRONDAIE**

I pluviali e le grondaie sono parte integrante dei sistemi di raccolta delle acque piovane.

La pioggia che cade sulla copertura del tetto (tegole o altro), viene fatta cadere all'interno della grondaia dando una pendenza al tetto. Una volta nelle grondaie, l'acqua viene fatta defluire in prossimità degli spigoli oppure ogni 10 metri circa all'interno dei tubi pluviali.

Il diametro dei pluviali varia dai 60 ai 120 mm per le comuni abitazioni, tenendo conto che maggiore è la distanza tra i tubi e maggiore dovrà essere il loro diametro. Il sistema di fissaggio è caratterizzato da un collare stretto intorno al tubo, ancorato al muro tramite un tassello o un crossano. Per evitare l'ostruzione da detriti, si scelgono filtri opportuni in base al tipo di impianto.

Secondo la norma UNI 10724 (Sistemi di raccolta di acque meteoriche - Istruzioni per la progettazione e l'esecuzione con elementi discontinui) i materiali generalmente impiegati per i pluviali, le grondaie e i vari accessori sono:

- acciaio zincato;
- acciaio inox;
- alluminio e sue leghe;
- PVC-rigido;
- rame;



<b>G.</b> <b>007 (0)</b>	<b>CRU_Centro Ricerca Universitaria</b> <i>Capitolato Speciale d'Appalto</i>	<b>CAPITOLATO SPECIALE D'APPALTO</b>
		Rev. 0 - Gennaio 2019
		Pag. 280 di 284

- zinco-titanio;
- lamiera zincata preverniciata;
- lamiera in alluminio preverniciata.

<b>G.</b> <b>007 (0)</b>	<b>CRU_Centro Ricerca Universitaria</b> <i>Capitolato Speciale d'Appalto</i>	<b>CAPITOLATO SPECIALE D'APPALTO</b>
		Rev. 0 - Gennaio 2019
		Pag. 281 di 284

### INDICE DEL DOCUMENTO

1.	DEFINIZIONI ECONOMICHE, AMMINISTRATIVE E TECNICHE.....	4
1.1.	NATURA E OGGETTO DELL'APPALTO .....	4
1.1.1.	- OGGETTO DELL'APPALTO .....	4
1.1.2.	SUDDIVISIONE IN LOTTI .....	7
1.1.3.	AMMONTARE DELL'APPALTO .....	8
1.1.4.	MODALITA' DI STIPULAZIONE DEL CONTRATTO.....	11
1.1.5.	CATEGORIE DEI LAVORI .....	11
1.1.6.	CATEGORIE DI LAVORAZIONI OMOGENEE, CATEGORIE CONTABILI.....	11
1.2.	DISCIPLINA CONTRATTUALE .....	12
1.2.1.	APPLICAZIONE DEL CAPITOLATO SPECIALE D'APPALTO E DELLE DISPOSIZIONI DI LEGGE VIGENTI.....	12
1.2.2.	INTERPRETAZIONE DEL CONTRATTO E DEL CAPITOLATO SPECIALE D'APPALTO.....	12
1.2.3.	DOCUMENTI CHE FANNO PARTE DEL CONTRATTO.....	12
1.2.4.	DISPOSIZIONI PARTICOLARI RIGUARDANTI L'APPALTO.....	13
1.2.5.	QUALIFICAZIONE DELL'APPALTATORE .....	13
1.2.6.	FALLIMENTO DELL'APPALTATORE .....	13
1.2.7.	RAPPRESENTANTE DELL'APPALTATORE E DOMICILIO; DIRETTORE DI CANTIERE 13	
1.2.8.	NORME GENERALI SUI MATERIALI, I COMPONENTI, I SISTEMI E L'ESECUZIONE.....	14
1.2.9.	CONVENZIONI EUROPEE IN MATERIA DI VALUTA E TERMINI .....	14
1.2.10.	STIPULA DEL CONTRATTO.....	14
1.3.	TERMINI PER L'ESECUZIONE .....	15
1.3.1.	CONSEGNA DEI LAVORI, INIZIO E TERMINE PER L'ESECUZIONE.....	15
1.3.2.	PROGRAMMA ESECUTIVO DEI LAVORI DELL'APPALTATORE E CRONOPROGRAMMA .....	16
1.3.3.	DIREZIONE LAVORI.....	18
1.3.4.	PENALI IN CASO DI RITARDO - PREMIO DI ACCELERAZIONE .....	19
1.3.5.	RISOLUZIONE DEL CONTRATTO PER MANCATO RISPETTO DEI TERMINI.....	20
1.3.6.	ULTIMAZIONE LAVORI - COLLAUDO/CERTIFICATO DI REGOLARE ESECUZIONE .....	20
1.4.	CONTABILIZZAZIONE E LIQUIDAZIONE DEI LAVORI.....	21
1.4.1.	LAVORI A CORPO .....	21
1.4.2.	LAVORI IN ECONOMIA.....	22
1.4.3.	VALUTAZIONE DEI MANUFATTI E DEI MATERIALI A PIE' D'OPERA .....	22
1.5.	DISCIPLINA ECONOMICA .....	22
1.5.1.	ANTICIPAZIONE.....	22
1.5.2.	PAGAMENTI IN ACCONTO.....	22
1.5.3.	PAGAMENTI A SALDO .....	24
1.5.4.	RITARDI NEL PAGAMENTO DELLE RATE DI ACCONTO .....	24
1.5.5.	RITARDI NEL PAGAMENTO DELLA RATA DI SALDO.....	25
1.5.6.	REVISIONE PREZZI ED ADEGUAMENTO DEL CORRISPETTIVO.....	25
1.5.7.	CESSIONE DEL CONTRATTO E CESSIONE DEI CREDITI.....	25
1.6.	CAUZIONI E GARANZIE.....	26
1.6.1.	GARANZIA PROVVISORIA .....	26
1.6.2.	GARANZIA FIDEIUSSORIA O CAUZIONE DEFINITIVA.....	27
1.6.3.	RIDUZIONE DELLE GARANZIE .....	28
1.6.4.	OBBLIGHI ASSICURATIVI A CARICO DELL'IMPRESA .....	29
1.6.5.	GARANZIE PER L'ESECUZIONE DI LAVORI DI PARTICOLARE VALORE .....	30
1.7.	DISPOSIZIONI PER L'ESECUZIONE .....	31
1.7.1.	VARIAZIONE DEI LAVORI.....	31
1.7.2.	VARIANTI PER ERRORI OD OMISSIONI PROGETTUALI .....	31
1.7.3.	PREZZI APPLICABILI AI NUOVI LAVORI E NUOVI PREZZI.....	32
1.8.	DISPOSIZIONI IN MATERIA DI SICUREZZA.....	33
1.8.1.	ADEMPIMENTI PRELIMINARI IN MATERIA DI SICUREZZA .....	33

<b>G.</b> <b>007 (0)</b>	<b>CRU_Centro Ricerca Universitaria</b>	<b>CAPITOLATO SPECIALE D'APPALTO</b>
	<i>Capitolato Speciale d'Appalto</i>	Rev. 0 - Gennaio 2019
		Pag. 282 di 284

1.8.2.	NORME DI SICUREZZA GENERALI E SICUREZZA NEL CANTIERE.....	34
1.8.3.	PIANO DI SICUREZZA.....	34
1.8.4.	MODIFICHE E INTEGRAZIONI AL PIANO DI SICUREZZA.....	34
1.8.5.	PIANO OPERATIVO DI SICUREZZA.....	35
1.8.6.	OSSERVANZA E ATTUAZIONE DEI PIANI DI SICUREZZA.....	35
1.9.	DISCIPLINA DEL SUBAPPALTO.....	36
1.9.1.	SUBAPPALTO.....	36
1.9.2.	RESPONSABILITA' IN MATERIA DI SUBAPPALTO.....	38
1.9.3.	PAGAMENTO DEI SUBAPPALTATORI.....	38
1.10.	CONTROVERSIE, MANODOPERA, ESECUZIONE D'UFFICIO.....	39
1.10.1.	ACCORDO BONARIO.....	39
1.10.2.	DEFINIZIONE DELLE CONTROVERSIE.....	39
1.10.3.	CONTRATTI COLLETTIVI E DISPOSIZIONI SULLA MANODOPERA.....	40
1.10.4.	RISOLUZIONE DEL CONTRATTO - ESECUZIONE D'UFFICIO DEI LAVORI.....	41
1.11.	DISPOSIZIONI PER L'ULTIMAZIONE.....	43
1.11.1.	ULTIMAZIONE DEI LAVORI E GRATUITA MANUTENZIONE.....	43
1.11.2.	CONTO FINALE.....	43
1.11.3.	TERMINI PER IL COLLAUDO O PER L'ACCERTAMENTO DELLA REGOLARE ESECUZIONE.....	43
1.11.4.	PRESA IN CONSEGNA DEI LAVORI ULTIMATI.....	44
1.12.	NORME FINALI.....	44
1.12.1.	ONERI E OBBLIGHI A CARICO DELL'APPALTATORE.....	44
1.12.2.	OBBLIGHI SPECIALI A CARICO DELL'APPALTATORE.....	46
1.12.3.	PROPRIETA' DEI MATERIALI DI SCAVO E DI DEMOLIZIONE.....	46
1.12.4.	UTILIZZO DI MATERIALI RECUPERATI O RICICLATI.....	47
1.12.5.	TERRE E ROCCE DA SCAVO.....	47
1.12.6.	CUSTODIA DEL CANTIERE.....	47
1.12.7.	CARTELLO DI CANTIERE.....	47
1.12.8.	EVENTUALE SOPRAVVENUTA INEFFICACIA DEL CONTRATTO.....	47
1.12.9.	TRACCIABILITÀ DEI PAGAMENTI.....	48
1.12.10.	SPESE CONTRATTUALI, IMPOSTE, TASSE.....	48
2.	CRITERI AMBIENTALI MINIMI.....	50
2.1.	SELEZIONE DEI CANDIDATI.....	50
2.2.	SPECIFICHE TECNICHE DELL'EDIFICIO.....	51
2.2.1.	CRITERI COMUNI A TUTTI I COMPONENTI EDILIZI.....	52
2.2.2.	CRITERI SPECIFICI PER L'EDIFICIO.....	53
2.2.3.	CRITERI SPECIFICI PER I COMPONENTI EDILIZI.....	54
2.3.	SPECIFICHE TECNICHE DEL CANTIERE.....	59
2.4.	CRITERI DI AGGIUDICAZIONE (CRITERI PREMIANTI).....	61
2.5.	CONDIZIONI DI ESECUZIONE (CLAUSOLE CONTRATTUALI).....	63
3.	PRESCRIZIONI TECNICHE.....	66
3.1.	QUALITA' DEI MATERIALI.....	66
3.1.1.	CALCI.....	66
3.1.2.	GECCO ED ELEMENTI IN GECCO.....	66
3.1.3.	INFISSI.....	66
3.1.4.	COMPONENTI DEL CONGLOMERATO CEMENTIZIO.....	70
3.1.5.	PRODOTTI DI PIETRE NATURALI O RICOSTRUITE.....	76
3.1.6.	PRODOTTI DI VETRO (LASTRE, PROFILATI A U E VETRI PRESSATI).....	78
3.1.7.	PRODOTTI SIGILLANTI, ADESIVI E GEOTESSILI.....	80
3.1.8.	PRODOTTI PER ASSORBIMENTO ACUSTICO.....	81
3.1.9.	PRODOTTI PER IMPERMEABILIZZAZIONE E PER COPERTURE PIANE.....	83
3.1.10.	PRODOTTI PER ISOLAMENTO ACUSTICO.....	86

<b>G.</b> <b>007 (0)</b>	<b>CRU_Centro Ricerca Universitaria</b>	<b>CAPITOLATO SPECIALE D'APPALTO</b>
	<i>Capitolato Speciale d'Appalto</i>	Rev. 0 - Gennaio 2019
		Pag. 283 di 284

3.1.11.	PRODOTTI PER PARETI ESTERNE E PARTIZIONI INTERNE .....	87
3.1.12.	PRODOTTI PER RIVESTIMENTI INTERNI ED ESTERNI .....	88
3.1.13.	PRODOTTI PER TUBAZIONI DI IMPIANTI DI ADDUZIONE DI ACQUA, GAS E FOGNATURE .....	90
3.1.14.	PRODOTTI SANITARI .....	93
3.1.15.	ACCIAIO PER COSTRUZIONI IN LAMINATI O PROFILATI .....	97
3.1.16.	APPARECCHI DI APPOGGIO.....	108
3.1.17.	DISPOSITIVI ANTISISMICI.....	117
3.1.18.	GIUNTI STRADALI .....	123
3.1.19.	GIUNTI SISMICI PER ISOLAMENTO .....	126
3.1.20.	LATERIZI.....	127
3.1.21.	PRODOTTI PER PAVIMENTAZIONE .....	127
3.1.22.	CONTROSOFFITTI .....	134
3.1.23.	ELEMENTI PER SOLAI MISTI IN C.A. ....	135
3.2.	MODALITA' DI ESECUZIONE DI OGNI CATEGORIA DI LAVORO .....	138
3.2.1.	SCAVI E SBANCAMENTI IN GENERE .....	138
3.2.2.	RILEVATI E RINTERRI.....	140
3.2.3.	OPERE DI SOSTEGNO DEI TERRENI .....	141
3.2.4.	PALI DI FONDAZIONE .....	142
3.2.5.	OPERE IN CALCESTRUZZO (CONFEZIONAMENTO E POSA IN OPERA DEL CALCESTRUZZO).....	149
3.2.6.	STRUTTURE IN ACCIAIO .....	171
3.2.7.	MESSA IN OPERA APPARECCHI DI APPOGGIO E ISOLATORI .....	180
3.2.8.	REALIZZAZIONE GIUNTI STRADALI E SISMICI .....	184
3.2.9.	PROVA DI SPINTA E SISTEMA DI MONITORAGGIO .....	189
3.2.10.	COPERTURE DISCONTINUE (A FALDA) .....	190
3.2.11.	OPERE DI IMPERMEABILIZZAZIONE .....	191
3.2.12.	PARETI ESTERNE E PARTIZIONI INTERNE .....	193
3.2.13.	INTONACI .....	195
3.2.14.	OPERE DI VETRAZIONE E SERRAMENTISTICA.....	195
3.2.15.	PAVIMENTAZIONI.....	197
3.2.16.	OPERE DI RIFINITURA VARIE.....	199
3.2.17.	IMPIANTI DI ASCENSORI E PIATTAFORME ELEVATRICI, SCALE E MARCIAPIEDI MOBILI 203	
3.2.18.	IMPIANTI DI ADDUZIONE DEL GAS .....	209
3.2.19.	IMPIANTI DI ANTIEFFRAZIONE E ANTINTRUSIONE .....	212
3.2.20.	IMPIANTI DI CLIMATIZZAZIONE .....	213
3.2.21.	IMPIANTI ELETTRICI .....	218
3.2.22.	IMPIANTI IDRICO-SANITARI .....	228
3.2.23.	IMPIANTI TERMICI .....	239
3.2.24.	CONTROSOFFITTI .....	248
3.2.25.	RIVESTIMENTI .....	248
3.2.26.	ESECUZIONE DI STRUTTURE IN C.A. ....	248
3.2.27.	SOLAI HI-BOND SU TRAVI METALLICHE .....	251
3.2.28.	OPERE DI LATTONERIA .....	252
3.2.29.	IMPIANTO DI SCARICO ACQUE METEORICHE.....	253
3.2.30.	IMPIANTO DI SCARICO DELLE ACQUE DI RIFIUTO .....	253
3.3.	NORME PER LA MISURAZIONE E VALUTAZIONE DEI LAVORI .....	255
3.3.1.	TINTEGGIATURE, COLORITURE E VERNICIATURE .....	255
3.3.2.	INFISSI .....	256
3.3.3.	IMPIANTI ELETTRICI .....	257
3.3.4.	NOLEGGI .....	258

<b>G.</b> <b>007 (0)</b>	<b>CRU_Centro Ricerca Universitaria</b> <i>Capitolato Speciale d'Appalto</i>	<b>CAPITOLATO SPECIALE D'APPALTO</b>
		Rev. 0 - Gennaio 2019
		Pag. 284 di 284

3.3.5.	MANODOPERA .....	258
3.3.6.	TRASPORTI .....	259
3.3.7.	CALCESTRUZZI .....	259
3.3.8.	CONTROSOFFITTI E SOPPALCHI .....	269
3.3.9.	INTONACI .....	269
3.3.10.	MURATURE E TRAMEZZI .....	270
3.3.11.	PAVIMENTI E RIVESTIMENTI .....	270
3.3.12.	RILEVATI RINTERRI E VESPAI .....	271
3.3.13.	SCAVI .....	271
3.3.14.	SOLAI, IMPERMEABILIZZAZIONI, RIVESTIMENTI, ECC.....	272
3.3.15.	IMPIANTI TERMICO, IDRICO-SANITARIO, ANTINCENDIO E GAS.....	273
3.3.16.	STRUTTURE IN ACCIAIO .....	274
3.3.17.	PALI DI FONDAZIONE .....	276
3.3.18.	PLUVIALI E GRONDAIE.....	279