

Comune di Camerino

CRU\_CENTRO RICERCA UNIVERSITARIA

Ordinanza del Capo Dipartimento della Protezione Civile n.489 / 2017 art.6



## PROGETTO ESECUTIVO

UNIVERSITA' DI CAMERINO  
SAAD

Scuola di Ateneo  
Architettura e Design "E. Vittoria"

Responsabile Unico del Procedimento:  
Ing. Gian Luca Marucci

Coordinamento Progetto:  
prof. Luigi Coccia  
prof. Graziano Leoni

Progettazione Architettonica:  
prof. Luigi Coccia  
prof. Marco D'Annunziis

Progettazione Strutturale:  
prof. Andrea Dall'Asta  
ing. Stefano Pasquini

Progettazione Impiantistica:  
ing. Matteo Massaccesi

Monitoraggio e sensoristica  
prof. Alessandro Zona

Consulenza Geologica:  
dott. Giuseppe Capponi

Consulenza Geotecnica:  
ing. Michele Morici

Progettazione del verde:  
arch. Sara Cipolletti  
arch. Alessandro Gabbianelli

Collaboratori:  
arch. Alessandro Caioni  
dott. Jacopo Di Antonio  
ing. Laura Gioiella  
ing. Fabio Micozzi  
arch. Fabio Scarpecci

Coordinatore della Sicurezza in fase di  
Progettazione :

GEOMETRA SANDRO PROIETTI  
Via IV Novembre 50 - 03010 Serrone (FR)  
cell. 3383413223  
e-mail: sicurezza@studioproietti.eu

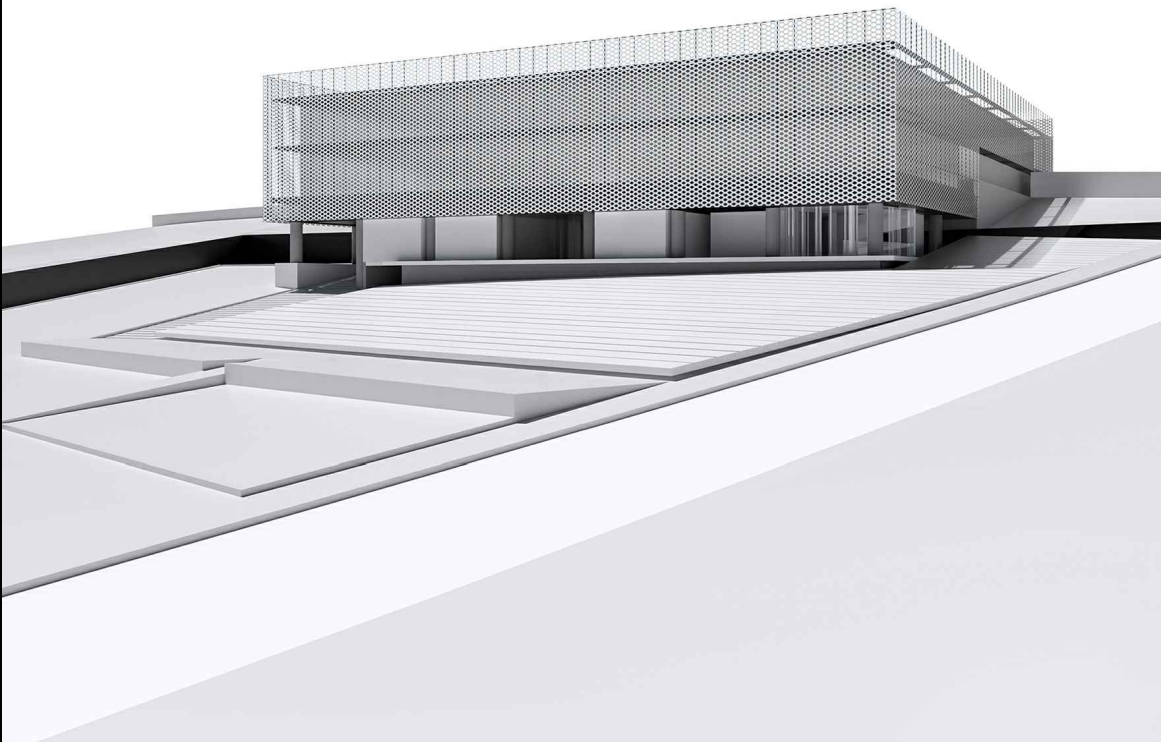

**F**  
DOC

ELABORATO:  
0 0 4 (0)

## PROGETTO DI CANTIERE

### Costi della Sicurezza

data 25/01/2019

Num.Ord. TARIFFA	DESIGNAZIONE DEI LAVORI	DIMENSIONI				Quantità	IMPORTI	
		par.ug.	lung.	larg.	H/peso		unitario	TOTALE
	R I P O R T O							
	<b>LAVORI A CORPO</b>							
	<b>RECINZIONI E DELIMITAZIONI (SpCat 1)</b>							
1 / 4 F01010	Costo di utilizzo, per la sicurezza e la salute dei lavoratori, di assi di legno per la realizzazione di robusto parapetto anticaduta, dell'altezza minima di m 1,00 dal piano di calpestio e delle tavole ferma piede, da realizzare per la protezione contro il vuoto, (esempio: rampe delle scale, vani ascensore, vuoti sui solai e perimetri degli stessi, cigli degli scavi, balconi, etc.), fornito e posto in opera. I dritti devono essere posti ad un interasse adeguato al fine di garantire la tenuta all'eventuale spinta di un operatore. I correnti e la tavola ferma piede non devono lasciare una luce in senso verticale, maggiore di cm 60, inoltre sia i correnti che le tavole ferma piede devono essere applicati dalla parte interna dei montanti. Sono compresi: l'uso per la durata delle fasi di lavoro che lo richiedono al fine di garantire la sicurezza dei lavoratori; il montaggio con tutto ciò che occorre per eseguirlo e lo smontaggio anche quando, per motivi legati alla sicurezza dei lavoratori, queste azioni vengono ripetute più volte durante le fasi di lavoro; l'accatastamento e l'allontanamento a fine opera. Gli apprestamenti sono e restano di proprietà dell'impresa. È inoltre compreso quanto altro occorre per l'utilizzo temporaneo dei parapetti. Misurato a metro lineare posto in opera, per l'intera durata delle fasi di lavoro SpCat 1 - RECINZIONI E DELIMITAZIONI delimitazioni interne al cantiere delimitazione zona transito mezzi dalla zona transito lavoratori delimitazione zona carico scarico merci e zone di lavorazioni protezione dagli scavi, protezione strade di accesso agli scavi e percorsi pedonali		450,00			450,00		
	SOMMANO m					450,00	8,00	3 600,00
2 / 5 F01033.c	Costo di utilizzo, per la salute e l'igiene dei lavoratori, di bagno chimico portatile costruito in polietilene ad alta densità, privo di parti significative metalliche. Da utilizzare in luoghi dove non è presente la rete pubblica fognaria. Illuminazione interna del vano naturale tramite tetto traslucido. Le superfici interne ed esterne del servizio igienico devono permettere una veloce e pratica pulizia. Deve essere garantita una efficace ventilazione naturale e un sistema semplice di pompaggio dei liquami. Il bagno deve essere dotato di 2 serbatoi separati, uno per la raccolta liquami e l'altro per il contenimento dell'acqua pulita necessaria per il risciacquo del wc, azionabile tramite pedale a pressione posto sulla pedana del box. Sono compresi: l'uso per la durata delle fasi di lavoro che lo richiedono al fine di garantire l'igiene dei lavoratori; il montaggio e lo smontaggio anche quando, per motivi legati alla sicurezza e l'igiene dei lavoratori, queste azioni vengono ripetute più volte durante il corso dei lavori a seguito della evoluzione dei medesimi; il documento che indica le istruzioni per l'uso e la manutenzione; il trasporto presso il cantiere;							
	A R I P O R T A R E							3 600,00

COMMITTENTE:

Num.Ord. TARIFFA	DESIGNAZIONE DEI LAVORI	DIMENSIONI				Quantità	IMPORTI	
		par.ug.	lung.	larg.	H/peso		unitario	TOTALE
	R I P O R T O							3'600,00
	la preparazione della base di appoggio; l'uso dell'autogrù per la movimentazione e la collocazione nell'area predefinita e per l'allontanamento a fine opera. Dimensioni esterne massime m 1,10 x 1,10 x 2,30 circa. Il bagno chimico ed i relativi accessori sono e restano di proprietà dell'impresa. È inoltre compreso quanto altro occorre per l'utilizzo del box chimico portatile. Misurato al mese o frazione di mese per assicurare la corretta organizzazione del cantiere anche al fine di garantire la salute e l'igiene dei lavoratori: bagno chimico portatile con lavabo, per il primo mese o frazione SpCat 1 - RECINZIONI E DELIMITAZIONI n.3 box chimici					3,00		
	SOMMANO mese					3,00	192,00	576,00
3 / 14 F01045	Costo di utilizzo, per la sicurezza dei lavoratori, di nastro segnaletico per delimitazione di zone di lavoro, percorsi obbligati, aree inaccessibili, cigli di scavi, ecc., di colore bianco/rosso, fornito e posto in opera. Sono compresi: l'uso per la durata delle fasi che prevedono l'impiego del nastro al fine di assicurare un'ordinata gestione del cantiere garantendo meglio la sicurezza dei lavoratori; la fornitura degli spezzoni di ferro dell'altezza di cm 120 di cui almeno cm 20 da infiggere nel terreno, a cui ancorare il nastro; la manutenzione per tutto il periodo di durata della fase di riferimento, sostituendo o riparando le parti non più idonee; l'accatastamento e l'allontanamento a fine fase di lavoro. È inoltre compreso quanto altro occorre per l'utilizzo temporaneo del nastro segnaletico. Misurato a metro lineare posto in opera, al fine di garantire la sicurezza dei lavoratori SpCat 1 - RECINZIONI E DELIMITAZIONI delimitazione zone da interdire		300,00			300,00		
	SOMMANO m					300,00	0,37	111,00
4 / 15 F01052.a	Costo di utilizzo, per la sicurezza dei lavoratori, di coni per delimitazione di zone di lavoro, percorsi, accessi, ecc., di colore bianco/rossa, forniti e posti in opera. Sono compresi: l'uso per la durata della fase che prevede i coni al fine di assicurare un'ordinata gestione del cantiere garantendo meglio la sicurezza dei lavoratori; la manutenzione per tutto il periodo di durata della fase di riferimento; l'accatastamento e l'allontanamento a fine fase di lavoro. Dimensioni standard: altezza cm 30, cm 50, cm 75, con due o tre fasce rifrangenti. È inoltre compreso quanto altro occorre per l'utilizzo temporaneo dei coni. Misurato cadauno per giorno, posto in opera per la durata della fase di lavoro, al fine di garantire la sicurezza dei lavoratori. Dimensioni standard: altezza cm 30, cm 50, cm 75, con due o tre fasce rifrangenti. È inoltre compreso quanto altro occorre per l'utilizzo temporaneo dei coni. Misurato cadauno per giorno, posto in opera per la durata della fase di lavoro, al fine di garantire la sicurezza dei lavoratori: cono altezza cm 30,00 con strisce bianche e rosse							
	A R I P O R T A R E							4'287,00

COMMITTENTE:

Num.Ord. TARIFFA	DESIGNAZIONE DEI LAVORI	DIMENSIONI				Quantità	IMPORTI	
		par.ug.	lung.	larg.	H/peso		unitario	TOTALE
	R I P O R T O							4'287,00
5 / 16 F01040	SpCat 1 - RECINZIONI E DELIMITAZIONI delimitazione delle dei percorsi pedonali nella zona di ingresso del cantiere *(par.ug.=30*30)	900,00				900,00	0,20	180,00
	SOMMANO giorno					900,00		
6 / 17 F01043	Costo di utilizzo, per la sicurezza dei lavoratori, di recinzione provvisoria realizzata con pannelli in lamiera zincata ondulata, sorretti da morali e sottomisure e comunque rispondente alle indicazioni contenute nel regolamento edilizio comunale, fornita e posta in opera. Sono compresi: l'uso per la durata dei lavori al fine di assicurare un'ordinata gestione del cantiere garantendo meglio la sicurezza e l'igiene dei lavoratori; i montanti di sostegno dei pannelli delle dimensioni minime di cm 10 x 10; l'infissione dei montanti nel terreno o incastrati in adeguata base di appoggio; le tavole sottomisure poste sul basso, in sommità ed al centro del pannello, inchiodate o avvitate al pannello medesimo e ai montanti di sostegno comprese le saette di controventatura; la manutenzione per tutto il periodo di durata dei lavori, sostituendo, o riparando le parti non più idonee; lo smantellamento, l'accatastamento e l'allontanamento a fine opera. Tutti i materiali costituenti la recinzione sono e restano di proprietà dell'impresa. È inoltre compreso quanto altro occorre per l'utilizzo temporaneo della recinzione provvisoria. Misurata a metro quadrato di pannello posto in opera, per l'intera durata dei lavori, al fine di garantire la sicurezza del luogo di lavoro SpCat 1 - RECINZIONI E DELIMITAZIONI recinzione lungo tutto il perimetro ( vedi tavola organizzazione dle cantiere)	564,00			2,000	1'128,00	22,60	25'492,80
	SOMMANO mq					1'128,00		
	A R I P O R T A R E							29'959,80

COMMITTENTE:

Num.Ord. TARIFFA	DESIGNAZIONE DEI LAVORI	DIMENSIONI				Quantità	IMPORTI	
		par.ug.	lung.	larg.	H/peso		unitario	TOTALE
	<b>R I P O R T O</b>							29'959,80
7 / 19 F01070.a	accesso carrabile principale	1,00	6,00		2,000	12,00		
	accesso carrabile secondario	1,00	6,00		2,000	12,00		
	SOMMANO mq					24,00	33,50	804,00
	Costo di utilizzo, per la sicurezza dei lavoratori, di staccionata all'interno del cantiere atta a separare i luoghi di lavoro da altri luoghi quali la mensa, lo spogliatoio, i servizi in genere e tale da consentire il transito delle maestranze e degli altri autorizzati all'accesso al cantiere, in condizioni di assoluta sicurezza rispetto al contesto lavorativo, fornita e posta in opera. Sono compresi: l'uso per la durata dei lavori al fine di assicurare un'ordinata gestione del cantiere garantendo meglio la sicurezza dei lavoratori; la realizzazione della staccionata con diversi materiali che garantiscano la durata nel tempo e l'efficacia; la manutenzione per tutto il periodo dei lavori al fine di garantirne la funzionalità; l'eventuale rimozione del materiale collocato in opera, a fine lavoro, con il trasporto del medesimo fuori dal cantiere. Altezza minima dei manufatti m 1,00 ed interasse paletti m 1,20 – 1,50. È inoltre compreso quanto altro occorre per l'utilizzo temporaneo della staccionata. Misurato a metro lineare di materiale posto in opera per la durata dei lavori al fine di garantire la sicurezza dei lavoratori: con paletti di legno infissi nel terreno vegetale per almeno cm 40, croce di S. Andrea e corrente superiore							
	SpCat 1 - RECINZIONI E DELIMITAZIONI delimitazione degli scavi per la protezione contro la caduta dall'alto		290,00			290,00		
	delimitazione delle zone interne del cantiere ( postazioni fisse, zone di stoccaggio, parcheggio ecc)		125,00			125,00		
	SOMMANO m					415,00	17,30	7'179,50
	<b>SEGNALETICA (SpCat 2)</b>							
8 / 26 D02047.j	Cavo multipolare stagno non propagante l'incendio (IEC332), tensione nominale 300/500 V serie leggera, con guaina esterna in rame, isolante minerale all'ossido di magnesio, conduttori in rame a filo unico, conforme IEC 702, CEI 20-39/1, CEI 20-36, CEI 20-37, fissato a parete o a soffitto con graffette in rame nudo: 4 x 2,5 mmq							
	SpCat 2 - SEGNALETICA CAVO ALIMENTAZIONE GRU A TORRE		110,00			110,00		
	SOMMANO m					110,00	24,33	2'676,30
9 / 27 D02105.b	Cavidotto flessibile in polietilene a doppia parete, per canalizzazioni interrato, corrugato esternamente e liscio internamente, inclusi manicotti di giunzione e selle distanziali in materiale plastico, conforme norme CEI EN 50086, con resistenza allo schiacciamento > 450 N, escluse tutte le opere provvisoriale e di scavo, diametro esterno: 50 mm							
	SpCat 2 - SEGNALETICA CAVIDOTTO INTERRATO PER PASSAGGIO CAVI		110,00			110,00		
	<b>A R I P O R T A R E</b>					110,00		40'619,60

COMMITTENTE:

Num.Ord. TARIFFA	DESIGNAZIONE DEI LAVORI	DIMENSIONI				Quantità	IMPORTI	
		par.ug.	lung.	larg.	H/peso		unitario	TOTALE
	R I P O R T O					110,00		40'619,60
	SOMMANO m					110,00	3,93	432,30
10 / 28 F01114.a	Costo di utilizzo, per la sicurezza dei lavoratori, di segnali da impiegare all'interno e all'esterno del cantiere, di forma triangolare, tonda, quadrata, rettangolare, indicanti divieti, avvertimenti, prescrizioni ed ancora segnali di sicurezza e di salute sul luogo di lavoro, di salvataggio e di soccorso, indicante varie raffigurazioni previste dalla vigente normativa, forniti e posti in opera. Tutti i segnali si riferiscono al DLgs 493/96 e al Codice della strada. Sono compresi: l'uso per la durata della fase che prevede il segnale al fine di assicurare un'ordinata gestione del cantiere garantendo meglio la sicurezza dei lavoratori; i sostegni per i segnali; la manutenzione per tutto il periodo della fase di lavoro al fine di garantire la funzionalità e l'efficienza; l'accatastamento e l'allontanamento a fine fase di lavoro. È inoltre compreso quanto altro occorre per l'utilizzo temporaneo dei segnali. Misurati per ogni giorno di uso, per la durata della fase di lavoro al fine di garantire la sicurezza dei lavoratori: in lamiera o alluminio, con lato cm 60,00, oppure cm 90,00, oppure cm 120,00 SpCat 2 - SEGNALETICA cartello - attenzione uscita autocarri - attenzione inizio cantiere - attenzione uscita autocarri *(par.ug.=4*30)	120,00				120,00		
	SOMMANO giorno					120,00	0,18	21,60
11 / 29 F01114.b	Costo di utilizzo, per la sicurezza dei lavoratori, di segnali da impiegare all'interno e all'esterno del cantiere, di forma triangolare, tonda, quadrata, rettangolare, indicanti divieti, avvertimenti, prescrizioni ed ancora segnali di sicurezza e di salute sul luogo di lavoro, di salvataggio e di soccorso, indicante varie raffigurazioni previste dalla vigente normativa, forniti e posti in opera. Tutti i segnali si riferiscono al DLgs 493/96 e al Codice della strada. Sono compresi: l'uso per la durata della fase che prevede il segnale al fine di assicurare un'ordinata gestione del cantiere garantendo meglio la sicurezza dei lavoratori; i sostegni per i segnali; la manutenzione per tutto il periodo della fase di lavoro al fine di garantire la funzionalità e l'efficienza; l'accatastamento e l'allontanamento a fine fase di lavoro. È inoltre compreso quanto altro occorre per l'utilizzo temporaneo dei segnali. Misurati per ogni giorno di uso, per la durata della fase di lavoro al fine di garantire la sicurezza dei lavoratori: in lamiera o alluminio, con diametro cm 60,00, oppure cm 90,00 SpCat 2 - SEGNALETICA cartelli stradali esterni fase scavi cartelli: - pericolo generico - lavori in corso - pericolo doppio senso di marcia - pericolo entrare adagio - pericolo uscire adagio - pericolo rischio elettrocuzione - pericolo carichi sospesi cartelli durante la fase di scavo *							
	A R I P O R T A R E							41'073,50

COMMITTENTE:

Num.Ord. TARIFFA	DESIGNAZIONE DEI LAVORI	DIMENSIONI				Quantità	IMPORTI	
		par.ug.	lung.	larg.	H/peso		unitario	TOTALE
	<b>R I P O R T O</b>							41'073,50
12 / 30 F01115.a	(par.ug.=11,00*30)	330,00				330,00		
	SOMMANO giorno					330,00	0,19	62,70
	Costo di utilizzo, per la sicurezza dei lavoratori, di segnali da cantiere edile, in materiale plastico rettangolare, da impiegare all'interno e all'esterno del cantiere, indicante varie raffigurazioni, forniti e posti in opera. Sono compresi: l'uso per la durata della fase che prevede il segnale al fine di assicurare un'ordinata gestione del cantiere garantendo meglio la sicurezza dei lavoratori; i sostegni per i segnali; la manutenzione per tutto il periodo della fase di lavoro al fine di garantire la funzionalità e l'efficienza; l'accatastamento e l'allontanamento a fine fase di lavoro. È inoltre compreso quanto altro occorre per l'utilizzo temporaneo dei segnali. Misurati per ogni giorno di uso, per la durata della fase di lavoro, al fine di garantire la sicurezza dei lavoratori: varie raffigurazioni, in PVC rigido, dimensioni cm 50,00 x 70,00 SpCat 2 - SEGNALETICA cartelli fase scavi cartelli relativi alla viabilità e organizzazione del cantiere ( per la durata del cantiere)n. 32 cartelli per mesi 13 *(par.ug.=32*13)	416,00				552,00		
SOMMANO giorno					416,00			
	<b>APPRESTAMENTI - ATTREZZATURE - PROTEZIONI (SpCat 3)</b>					968,00	0,12	116,16
13 / 1 F01001.a	Costo di utilizzo, per la sicurezza e la salute dei lavoratori, di ponteggi in elementi portanti metallici, a cavalletti, assemblati, forniti e posti in opera. Sono compresi: il montaggio e lo smontaggio eseguito da personale esperto e dotato dei prescritti Dispositivi di Protezione Individuale, anche quando, per motivi legati alla sicurezza dei lavoratori, queste azioni vengono ripetute più volte durante il corso dei lavori; i pianali in legno o metallo o altro materiale idoneo; le tavole ferma piede e i parapetti; le scale interne di collegamento tra pianale e pianale; le basette; i diagonali; gli ancoraggi; la documentazione prevista dalla vigente normativa riguardo l'autorizzazione ministeriale, con gli schemi di montaggio. Gli apprestamenti sono e restano di proprietà dell'impresa. È inoltre compreso quanto altro occorre per dare la struttura installata nel rispetto delle normative vigenti. La misurazione viene eseguita a metro quadrato, per ogni mese o frazione ed è così computata: misurata in verticale dal piano di appoggio del ponteggio, all'ultimo piano di calpestio più un metro; misurata in orizzontale calcolando l'asse medio dello sviluppo del ponteggio: fornitura all'esterno dei manufatti per l'intera durata dei lavori, per il primo mese o frazione							
	SpCat 3 - APPRESTAMENTI - ATTREZZATURE - PROTEZIONI							
	EDIFICIO CRU lato sud		54,00	1,000	6,000	324,00		
	CASAMATTA locali tecnici		58,00	1,000	4,000	232,00		
	EDIFICIO CRU lato nord		35,00	1,000	4,000	140,00		
	EDIFICIO CRU lato est		54,00	1,000	18,000	972,00		
			54,00	1,000	12,000	648,00		
	<b>A R I P O R T A R E</b>					2'316,00		41'252,36

COMMITTENTE:

Num.Ord. TARIFFA	DESIGNAZIONE DEI LAVORI	DIMENSIONI				Quantità	IMPORTI	
		par.ug.	lung.	larg.	H/peso		unitario	TOTALE
	R I P O R T O					2'316,00		41'252,36
14 / 2 F01001.b	EDIFICIO CRU lato ovest		54,00	1,000	12,000	648,00		
	SOMMANO mq					2'964,00	10,40	30'825,60
	<p>Costo di utilizzo, per la sicurezza e la salute dei lavoratori, di ponteggi in elementi portanti metallici, a cavalletti, assemblati, forniti e posti in opera. Sono compresi: il montaggio e lo smontaggio eseguito da personale esperto e dotato dei prescritti Dispositivi di Protezione Individuale, anche quando, per motivi legati alla sicurezza dei lavoratori, queste azioni vengono ripetute più volte durante il corso dei lavori; i pianali in legno o metallo o altro materiale idoneo; le tavole ferma piede e i parapetti; le scale interne di collegamento tra pianale e pianale; le basette; i diagonali; gli ancoraggi; la documentazione prevista dalla vigente normativa riguardo l'autorizzazione ministeriale, con gli schemi di montaggio. Gli apprestamenti sono e restano di proprietà dell'impresa. È inoltre compreso quanto altro occorre per dare la struttura installata nel rispetto delle normative vigenti. La misurazione viene eseguita a metro quadrato, per ogni mese o frazione ed è così computata: misurata in verticale dal piano di appoggio del ponteggio, all'ultimo piano di calpestio più un metro; misurata in orizzontale calcolando l'asse medio dello sviluppo del ponteggio: fornitura all'esterno dei manufatti per l'intera durata dei lavori, per ogni mese in più o frazione</p> <p>SpCat 3 - APPRESTAMENTI - ATTREZZATURE - PROTEZIONI</p>							
	EDIFICIO CRU lato sud	4,00	54,00	1,000	6,000	1'296,00		
	CASAMATTA locali tecnici	4,00	58,00	1,000	4,000	928,00		
	EDIFICIO CRU lato nord	4,00	35,00	1,000	4,000	560,00		
	EDIFICIO CRU lato est	4,00	54,00	1,000	18,000	3'888,00		
	EDIFICIO CRU lato ovest	4,00	54,00	1,000	12,000	2'592,00		
	EDIFICIO CRU lato ovest	4,00	54,00	1,000	12,000	2'592,00		
	SOMMANO mq					11'856,00	1,40	16'598,40
15 / 3 F01009.c	<p>Costo di utilizzo, per la sicurezza e la salute dei lavoratori, di trabattello professionale metallico ad elementi innestabili, con piani di lavoro e scale in alluminio per salita interna, regolabile per altezza variabile, con o senza ruote, fornito e posto in opera. Sono compresi: l'uso per la durata della fase di lavoro che lo richiede al fine di garantire la sicurezza dei lavoratori; il montaggio e lo smontaggio anche quando, per motivi legati alla sicurezza dei lavoratori, queste azioni vengono ripetute più volte durante l'esecuzione della fase; il documento che indica le caratteristiche tecniche e le istruzioni per l'uso e la manutenzione; l'accatastamento e l'allontanamento a fine opera. Gli apprestamenti sono e restano di proprietà dell'impresa. Dimensioni di riferimento approssimative: profondità m 0,90; larghezza circa m 2,00; fino alla altezza di circa m 7,50. È inoltre compreso quanto altro occorre per l'utilizzo temporaneo del trabattello. Altezza del piano di lavoro circa m 2. Misurato cadauno posto in opera, per il primo giorno di lavoro: fornitura per uso all'esterno. Portata kg 350 comprese 2 persone. Altezza del piano di lavoro circa m 3,50. Misurato</p>							
	A R I P O R T A R E							88'676,36

COMMITTENTE:



Num.Ord. TARIFFA	DESIGNAZIONE DEI LAVORI	DIMENSIONI				Quantità	IMPORTI	
		par.ug.	lung.	larg.	H/peso		unitario	TOTALE
	R I P O R T O							88'676,36
16 / 7 F01025.b	cadauno posto in opera, per il primo giorno di lavoro SpCat 3 - APPRESTAMENTI - ATTREZZATURE - PROTEZIONI utilizzo trabattello per le opere interne					66,00		
	SOMMANO cad/g					66,00	69,20	4'567,20
17 / 8 F01025.a	Costo di utilizzo, per la sicurezza e la salute dei lavoratori, di armatura di protezione per contenimento del terreno delle pareti scavate, mediante sistemi di blindaggio con pannelli in metallo e pannelli costituiti da tavole in legno contrastati con puntoni in legno o in metallo regolabili, fornita e posta in opera. L'apprestamento si rende obbligatorio, superata di regola la profondità di m 1,50, quando il terreno scavato non garantisce la tenuta per il tempo necessario alla esecuzione delle fasi da compiere all'interno dello scavo e quando non è possibile allargare la trincea secondo l'angolo di attrito del materiale scavato, oppure realizzando gradoni atti ad allargare la sezione di scavo. L'armatura di protezione deve emergere dal bordo dello scavo almeno cm 30. Sono compresi: l'uso per la durata delle fasi di lavoro che lo richiedono al fine di garantire la sicurezza dei lavoratori; il montaggio e lo smontaggio anche quando, per motivi legati alla sicurezza dei lavoratori, queste azioni vengono ripetute più volte durante la fase di lavoro; l'accatastamento e lo smaltimento a fine opera. Tutti i materiali sono e restano di proprietà dell'impresa. È inoltre compreso quanto altro occorre per l'utilizzo temporaneo della armatura di protezione. Misurata a metro quadrato di armatura (pannelli e puntoni) posta in opera al fine di garantire la sicurezza dei lavoratori. Tutti i materiali sono e restano di proprietà dell'impresa. È inoltre compreso quanto altro occorre per l'utilizzo temporaneo della armatura di protezione. Misurata a metro quadrato di armatura (pannelli e puntoni) posta in opera al fine di garantire la sicurezza dei lavoratori: con pannelli costituiti da tavolame dello spessore minimo di mm 40 e puntoni in metallo regolabili, per profondità dello scavo non superiore m 2,50 SpCat 3 - APPRESTAMENTI - ATTREZZATURE - PROTEZIONI protezione scavi parete zona bassa		55,00		2,300	126,50		
	SOMMANO mq					126,50	33,00	4'174,50
	A R I P O R T A R E							97'418,06

COMMITTENTE:

Num.Ord. TARIFFA	DESIGNAZIONE DEI LAVORI	DIMENSIONI				Quantità	IMPORTI	
		par.ug.	lung.	larg.	H/peso		unitario	TOTALE
	R I P O R T O							97'418,06
	L'armatura di protezione deve emergere dal bordo dello scavo almeno cm 30. Sono compresi: l'uso per la durata delle fasi di lavoro che lo richiedono al fine di garantire la sicurezza dei lavoratori; il montaggio e lo smontaggio anche quando, per motivi legati alla sicurezza dei lavoratori, queste azioni vengono ripetute più volte durante la fase di lavoro; l'accatastamento e lo smaltimento a fine opera. Tutti i materiali sono e restano di proprietà dell'impresa. È inoltre compreso quanto altro occorre per l'utilizzo temporaneo della armatura di protezione. Misurata a metro quadrato di armatura (pannelli e puntoni) posta in opera al fine di garantire la sicurezza dei lavoratori. Tutti i materiali sono e restano di proprietà dell'impresa. È inoltre compreso quanto altro occorre per l'utilizzo temporaneo della armatura di protezione. Misurata a metro quadrato di armatura (pannelli e puntoni) posta in opera al fine di garantire la sicurezza dei lavoratori: con pannelli metallici e puntoni in metallo regolabili, per profondità dello scavo non superiore m 3,50 SpCat 3 - APPRESTAMENTI - ATTREZZATURE - PROTEZIONI protezione zona alta in corrispondenza dei locali tecnici *(lung.=13+31) protezione scavi parete zona centrale		44,00 65,00		3,000 3,000	132,00 195,00		
	SOMMANO mq					327,00	45,30	14'813,10
18 / 9 F01026	Costo di utilizzo, per la sicurezza e la salute dei lavoratori, di armatura degli scavi per il contenimento del terreno delle pareti scavate, mediante sistemi di blindaggio con pannelli metallici modulari (palancole), fornite e poste in opera. L'apprestamento si rende obbligatorio quando il terreno da scavare non garantisce la tenuta per il tempo necessario alla esecuzione delle fasi da compiere all'interno dello scavo, quando non è possibile allargare la trincea secondo l'angolo di attrito del materiale scavato, oppure realizzando gradoni atti ad allargare la sezione di scavo, quando si opera in presenza di edifici o infrastrutture adiacenti al cantiere, ecc. L'armatura di protezione deve emergere dal bordo dello scavo almeno cm 30. Sono compresi: l'uso per la durata delle fasi di lavoro che lo richiedono al fine di garantire la sicurezza dei lavoratori; il montaggio e lo smontaggio; la macchina (vibratore semovente, vibratore sospeso da gru, martello idraulico a caduta) per l'infissione delle palancole; il libretto del mezzo; il documento che indica le caratteristiche tecniche e le istruzioni per l'uso e la manutenzione; le verifiche periodiche delle diverse parti costituenti la macchina; i controlli periodici e il registro di manutenzione programmata previsti dalla normativa vigente; il fermo macchina; l'allontanamento a fine opera; l'accatastamento e lo smaltimento a fine opera delle palancole. Tutti i materiali sono e restano di proprietà dell'impresa. È inoltre compreso quanto altro occorre per l'utilizzo temporaneo della armatura di protezione. Misurata al metro quadrato di pannello posto in opera al fine di garantire la sicurezza dei lavoratori SpCat 3 - APPRESTAMENTI -							
	A R I P O R T A R E							112'231,16

COMMITTENTE:

Num.Ord. TARIFFA	DESIGNAZIONE DEI LAVORI	DIMENSIONI				Quantità	IMPORTI	
		par.ug.	lung.	larg.	H/peso		unitario	TOTALE
	<b>R I P O R T O</b>							112'231,16
19 / 18 F01060.f	ATTREZZATURE - PROTEZIONI protezione scavi parete zona alta		65,00		6,000	390,00		
	SOMMANO mq					390,00	136,00	53'040,00
	Costo di utilizzo, per la sicurezza dei lavoratori, di gru a torre. Il costo orario da computare per la sicurezza, in relazione al tipo di gru, è limitato al tempo occorrente per il montaggio, lo smontaggio e le verifiche straordinarie dell'attrezzatura. Non è computabile, ai fini della sicurezza, il normale uso dell'attrezzatura, per eseguire le fasi di lavoro previste nel Piano di Sicurezza e Coordinamento (ovvero nel Piano Sostitutivo di Sicurezza). Sono compresi: l'uso per la durata delle fasi di montaggio, smontaggio e verifiche straordinarie; il documento che indica le caratteristiche tecniche e le istruzioni per il montaggio, lo smontaggio, l'uso e la manutenzione; l'accatastamento e lo smaltimento a fine opera. A: Altezza da terra del braccio; B: Lunghezza del braccio; P1: Portata massima in kg; P2: Portata in punta in kg (Le dimensioni sotto riportate sono indicative). È inoltre compreso quanto altro occorre per il montaggio, lo smontaggio e le verifiche straordinarie della gru. Misurato a costo orario al fine di garantire la sicurezza dei lavoratori nelle fasi di montaggio, smontaggio e verifiche straordinarie conseguenti a situazione impreviste e imprevedibili (fermo cantiere, eventi meteorologici gravi, sisma, etc.): gru a torre A = 60; B = 70; P1 = 12.000; P2 = 3.000 SpCat 3 - APPRESTAMENTI - ATTREZZATURE - PROTEZIONI Utilizzo della Gru a Torre					1'440,00		
	SOMMANO ora					1'440,00	12,50	18'000,00
20 / 20 F01078	Costo di utilizzo, per la sicurezza dei lavoratori, di tettoia (solido impalcato) di protezione dalla caduta di oggetti dall'alto, dell'altezza massima di m 3,00, fornita e posta in opera. Sono compresi: l'uso per la durata delle fasi di lavoro che lo richiedono al fine di garantire la sicurezza dei lavoratori; il montaggio con tutto ciò che occorre per eseguirlo (giunto tubo per i sostegni verticali, per quelli orizzontali e per i diagonali di stabilizzazione, tavole di legno dello spessore minimo di cm 5, i collegamenti tra giunto tubo e tavole che garantiscano la stabilità e la resistenza meccanica); lo smontaggio; la manutenzione durante tutto il periodo dell'utilizzo della protezione, l'accatastamento e l'allontanamento a fine opera. La protezione è e resta di proprietà dell'impresa. È inoltre compreso quanto altro occorre per l'utilizzo temporaneo della tettoia di protezione. Misurata a metro quadrato, per l'intera durata delle fasi di lavoro, al fine di garantire la sicurezza dei lavoratori SpCat 3 - APPRESTAMENTI - ATTREZZATURE - PROTEZIONI tettoia lavorazione ferro tettoia sega circolare	1,00 1,00	3,00 2,50	4,000 3,000		12,00 7,50		
	SOMMANO mq					19,50	13,70	267,15
	<b>A R I P O R T A R E</b>							183'538,31

COMMITTENTE:

Num.Ord. TARIFFA	DESIGNAZIONE DEI LAVORI	DIMENSIONI				Quantità	IMPORTI	
		par.ug.	lung.	larg.	H/peso		unitario	TOTALE
	<b>R I P O R T O</b>							183'538,31
21 / 21 F01080.b	<p>Costo di utilizzo, per la sicurezza dei lavoratori di protezione di ferri di armatura, forniti e posti in opera. Sono compresi: l'uso per la durata delle fasi di lavoro che lo richiedono al fine di garantire la sicurezza dei lavoratori; il montaggio con tutto ciò che occorre per eseguirlo; lo smontaggio; l'accatastamento e lo smaltimento a fine opera. La protezione è e resta di proprietà dell'impresa. È inoltre compreso quanto altro occorre per l'utilizzo. con tavole di legno dello spessore di cm 2÷3, legate alla sommità dei ferri cappellotti di protezione in PVC applicati ai terminali di ferri di armatura scoperti</p> <p>SpCat 3 - APPRESTAMENTI - ATTREZZATURE - PROTEZIONI</p> <p>protezione ferri di attesa stima sommaria</p> <p style="text-align: right;">SOMMANO cad</p> <p style="text-align: center;"><b>SERVIZI IGIENICO-ASSISTENZIALI E BARACCAMENTI (SpCat 4)</b></p>					1'000,00		
						1'000,00	0,62	620,00
22 / 6 F01033.d	<p>Costo di utilizzo, per la salute e l'igiene dei lavoratori, di bagno chimico portatile costruito in polietilene ad alta densità, privo di parti significative metalliche. Da utilizzare in luoghi dove non è presente la rete pubblica fognaria. Illuminazione interna del vano naturale tramite tetto traslucido. Le superfici interne ed esterne del servizio igienico devono permettere una veloce e pratica pulizia. Deve essere garantita una efficace ventilazione naturale e un sistema semplice di pompaggio dei liquami. Il bagno deve essere dotato di 2 serbatoi separati, uno per la raccolta liquami e l'altro per il contenimento dell'acqua pulita necessaria per il risciacquo del wc, azionabile tramite pedale a pressione posto sulla pedana del box. Sono compresi: l'uso per la durata delle fasi di lavoro che lo richiedono al fine di garantire l'igiene dei lavoratori; il montaggio e lo smontaggio anche quando, per motivi legati alla sicurezza e l'igiene dei lavoratori, queste azioni vengono ripetute più volte durante il corso dei lavori a seguito della evoluzione dei medesimi; il documento che indica le istruzioni per l'uso e la manutenzione; il trasporto presso il cantiere; la preparazione della base di appoggio; l'uso dell'autogrù per la movimentazione e la collocazione nell'area predefinita e per l'allontanamento a fine opera. Dimensioni esterne massime m 1,10 x 1,10 x 2,30 circa. Il bagno chimico ed i relativi accessori sono e restano di proprietà dell'impresa. È inoltre compreso quanto altro occorre per l'utilizzo del box chimico portatile. Misurato al mese o frazione di mese per assicurare la corretta organizzazione del cantiere anche al fine di garantire la salute e l'igiene dei lavoratori: bagno chimico portatile con lavabo, per ogni mese in più o frazione</p> <p>SpCat 4 - SERVIZI IGIENICO-ASSISTENZIALI E BARACCAMENTI</p> <p>n.3 box chimici x tutta la durata del cantiere * (par.ug.=3*12)</p> <p style="text-align: right;">SOMMANO mese</p>	36,00				36,00		
						36,00	156,00	5'616,00
	<b>A R I P O R T A R E</b>							189'774,31

COMMITTENTE:

Num.Ord. TARIFFA	DESIGNAZIONE DEI LAVORI	DIMENSIONI				Quantità	IMPORTI	
		par.ug.	lung.	larg.	H/peso		unitario	TOTALE
	R I P O R T O							189'774,31
23 / 10 F01029.a	<p>Costo di utilizzo, per la sicurezza, la salute e l'igiene dei lavoratori, di prefabbricato monoblocco ad uso ufficio, spogliatoio e servizi di cantiere. Caratteristiche: Struttura di acciaio, parete perimetrale realizzata con pannello sandwich, dello spessore minimo di mm 40, composto da lamiera preverniciata esterna ed interna e coibentazione di poliuretano espanso autoestinguente, divisioni interne realizzate come le perimetrali, pareti pavimento realizzato con pannelli in agglomerato di legno truciolare idrofugo di spessore mm 19, piano di calpestio in piastrelle di PVC, classe 1 di reazione al fuoco, copertura realizzata con lamiera zincata con calatoi a scomparsa nei quattro angoli, serramenti in alluminio preverniciato, vetri semidoppi, porta d'ingresso completa di maniglie e/o maniglione antipanico, impianto elettrico a norma di legge da certificare. Sono compresi: l'uso per la durata delle fasi di lavoro che lo richiedono al fine di garantire la sicurezza e l'igiene dei lavoratori; il montaggio e lo smontaggio anche quando, per motivi legati alla sicurezza dei lavoratori, queste azioni vengono ripetute più volte durante il corso dei lavori a seguito della evoluzione dei medesimi; il documento che indica le istruzioni per l'uso e la manutenzione; i controlli periodici e il registro di manutenzione programmata; il trasporto presso il cantiere; la preparazione della base di appoggio; i collegamenti necessari (elettricità, impianto di terra acqua, gas, ecc. quando previsti); l'uso dell'autogrù per la movimentazione e la collocazione nell'area predefinita e per l'allontanamento a fine opera. Dimensioni esterne massime m 2,40 x 5,00 x 2,50 circa (modello base). Arredamento minimo: armadi, tavoli e sedie. Il nucleo abitativo ed i relativi accessori sono e restano di proprietà dell'impresa. È inoltre compreso quanto altro occorre per l'utilizzo del prefabbricato monoblocco. Misurato al mese o frazione di mese per di assicurare la corretta organizzazione del cantiere anche al fine di garantire la sicurezza, la salute e l'igiene dei lavoratori: nucleo abitativo per servizi di cantiere, per il primo mese o frazione</p> <p>SpCat 4 - SERVIZI IGIENICO-ASSISTENZIALI E BARACCAMENTI baracca ad uso ufficio baracca ad uso guardiana</p> <p style="text-align: right;">SOMMANO mese</p>					1,00 1,00 <hr/> 2,00	369,00	738,00
24 / 11 F01029.b	<p>Costo di utilizzo, per la sicurezza, la salute e l'igiene dei lavoratori, di prefabbricato monoblocco ad uso ufficio, spogliatoio e servizi di cantiere. Caratteristiche: Struttura di acciaio, parete perimetrale realizzata con pannello sandwich, dello spessore minimo di mm 40, composto da lamiera preverniciata esterna ed interna e coibentazione di poliuretano espanso autoestinguente, divisioni interne realizzate come le perimetrali, pareti pavimento realizzato con pannelli in agglomerato di legno truciolare idrofugo di spessore mm 19, piano di calpestio in piastrelle di PVC, classe 1 di reazione al fuoco, copertura realizzata con lamiera</p>							
	A R I P O R T A R E							190'512,31

COMMITTENTE:

Num.Ord. TARIFFA	DESIGNAZIONE DEI LAVORI	DIMENSIONI				Quantità	IMPORTI	
		par.ug.	lung.	larg.	H/peso		unitario	TOTALE
	R I P O R T O							190'512,31
	<p>zincata con calatoi a scomparsa nei quattro angoli, serramenti in alluminio preverniciato, vetri semidoppi, porta d'ingresso completa di maniglie e/o maniglione antipánico, impianto elettrico a norma di legge da certificare. Sono compresi: l'uso per la durata delle fasi di lavoro che lo richiedono al fine di garantire la sicurezza e l'igiene dei lavoratori; il montaggio e lo smontaggio anche quando, per motivi legati alla sicurezza dei lavoratori, queste azioni vengono ripetute più volte durante il corso dei lavori a seguito della evoluzione dei medesimi; il documento che indica le istruzioni per l'uso e la manutenzione; i controlli periodici e il registro di manutenzione programmata; il trasporto presso il cantiere; la preparazione della base di appoggio; i collegamenti necessari (elettricità, impianto di terra acqua, gas, ecc. quando previsti); l'uso dell'autogrù per la movimentazione e la collocazione nell'area predefinita e per l'allontanamento a fine opera. Dimensioni esterne massime m 2,40 x 5,00 x 2,50 circa (modello base). Arredamento minimo: armadi, tavoli e sedie. Il nucleo abitativo ed i relativi accessori sono e restano di proprietà dell'impresa. È inoltre compreso quanto altro occorre per l'utilizzo del prefabbricato monoblocco. Misurato al mese o frazione di mese per di assicurare la corretta organizzazione del cantiere anche al fine di garantire la sicurezza, la salute e l'igiene dei lavoratori: nucleo abitativo per servizi di cantiere, per ogni mese in più o frazione</p> <p>SpCat 4 - SERVIZI IGIENICO-ASSISTENZIALI E BARACCAMENTI baracca ad uso ufficio *(par.ug.=1*12) baracca ad uso guardiania *(par.ug.=1*12)</p>	12,00 12,00				12,00 12,00		
	SOMMANO mese					24,00	140,00	3'360,00
25 / 12 F01027.a	<p>Costo di utilizzo, per la sicurezza, la salute e l'igiene dei lavoratori, di prefabbricato monoblocco ad uso ufficio, spogliatoio e servizi di cantiere. Caratteristiche: Struttura di acciaio, parete perimetrale realizzata con pannello sandwich, dello spessore minimo di mm 40, composto da lamiera preverniciata esterna ed interna e coibentazione di poliuretano espanso autoestingente, divisioni interne realizzate come le perimetrali, pareti pavimento realizzato con pannelli in agglomerato di legno truciolare idrofugo di spessore mm 19, piano di calpestio in piastrelle di PVC, classe 1 di reazione al fuoco, copertura realizzata con lamiera zincata con calatoi a scomparsa nei quattro angoli, serramenti in alluminio preverniciato, vetri semidoppi, porta d'ingresso completa di maniglie e/o maniglione antipánico, impianto elettrico a norma di legge da certificare. Sono compresi: l'uso per la durata delle fasi di lavoro che lo richiedono al fine di garantire la sicurezza e l'igiene dei lavoratori; il montaggio e lo smontaggio anche quando, per motivi legati alla sicurezza dei lavoratori, queste azioni vengono ripetute più volte durante il corso dei lavori a seguito della evoluzione dei medesimi; il documento che indica le istruzioni per l'uso e la manutenzione; i controlli periodici e il registro di manutenzione programmata; il trasporto presso il cantiere; la</p>							
	A R I P O R T A R E							193'872,31

Num.Ord. TARIFFA	DESIGNAZIONE DEI LAVORI	DIMENSIONI				Quantità	IMPORTI	
		par.ug.	lung.	larg.	H/peso		unitario	TOTALE
	R I P O R T O							193'872,31
	<p>preparazione della base di appoggio; i collegamenti necessari (elettricità, impianto di terra acqua, gas, ecc. quando previsti); l'uso dell'autogrù per la movimentazione e la collocazione nell'area predefinita e per l'allontanamento a fine opera. Dimensioni esterne massime m 2,40 x 6,40 x 2,45 circa (modello base). Arredamento minimo: armadi, tavoli e sedie. Il nucleo abitativo ed i relativi accessori sono e restano di proprietà dell'impresa. È inoltre compreso quanto altro occorre per l'utilizzo del prefabbricato monoblocco. Misurato al mese o frazione di mese per assicurare la corretta organizzazione del cantiere anche al fine di garantire la sicurezza, la salute e l'igiene dei lavoratori: nucleo abitativo per servizi di cantiere, per il primo mese o frazione</p> <p>SpCat 4 - SERVIZI IGIENICO-ASSISTENZIALI E BARACCAMENTI</p> <p>BARACCA ad uso spogliatoio ( per la durata del cantiere)</p> <p>BARACCA ad uso refettorio (per la durata del cantiere)</p> <p style="text-align: right;">SOMMANO mese</p>					2,00		
						1,00		
						3,00	252,00	756,00
26 / 13 F01027.b	<p>Costo di utilizzo, per la sicurezza, la salute e l'igiene dei lavoratori, di prefabbricato monoblocco ad uso ufficio, spogliatoio e servizi di cantiere. Caratteristiche: Struttura di acciaio, parete perimetrale realizzata con pannello sandwich, dello spessore minimo di mm 40, composto da lamiera preverniciata esterna ed interna e coibentazione di poliuretano espanso autoestinguente, divisioni interne realizzate come le perimetrali, pareti pavimento realizzato con pannelli in agglomerato di legno truciolare idrofugo di spessore mm 19, piano di calpestio in piastrelle di PVC, classe 1 di reazione al fuoco, copertura realizzata con lamiera zincata con calatoi a scomparsa nei quattro angoli, serramenti in alluminio preverniciato, vetri semidoppi, porta d'ingresso completa di maniglie e/o maniglione antipanico, impianto elettrico a norma di legge da certificare. Sono compresi: l'uso per la durata delle fasi di lavoro che lo richiedono al fine di garantire la sicurezza e l'igiene dei lavoratori; il montaggio e lo smontaggio anche quando, per motivi legati alla sicurezza dei lavoratori, queste azioni vengono ripetute più volte durante il corso dei lavori a seguito della evoluzione dei medesimi; il documento che indica le istruzioni per l'uso e la manutenzione; i controlli periodici e il registro di manutenzione programmata; il trasporto presso il cantiere; la preparazione della base di appoggio; i collegamenti necessari (elettricità, impianto di terra acqua, gas, ecc. quando previsti); l'uso dell'autogrù per la movimentazione e la collocazione nell'area predefinita e per l'allontanamento a fine opera. Dimensioni esterne massime m 2,40 x 6,40 x 2,45 circa (modello base). Arredamento minimo: armadi, tavoli e sedie. Il nucleo abitativo ed i relativi accessori sono e restano di proprietà dell'impresa. È inoltre compreso quanto altro occorre per l'utilizzo del prefabbricato monoblocco. Misurato al mese o frazione di mese per assicurare la corretta</p>							
	A R I P O R T A R E							194'628,31

COMMITTENTE:

Num.Ord. TARIFFA	DESIGNAZIONE DEI LAVORI	DIMENSIONI				Quantità	IMPORTI	
		par.ug.	lung.	larg.	H/peso		unitario	TOTALE
	R I P O R T O							194'628,31
	organizzazione del cantiere anche al fine di garantire la sicurezza, la salute e l'igiene dei lavoratori: nucleo abitativo per servizi di cantiere, per ogni mese in più o frazione SpCat 4 - SERVIZI IGIENICO-ASSISTENZIALI E BARACCAMENTI BARACCA ad uso spogliatoio ( per la durata del cantiere) *(par.ug.=2*12) BARACCA ad uso refettorio (per la durata del cantiere) *(par.ug.=1*12)	24,00				24,00		
		12,00				12,00		
	SOMMANO mese					36,00	192,00	6'912,00
27 / 35 S01.01.002.1 3	Costo di riscaldamento di baraccamento prefabbricato riscaldamento elettrico per ogni mese. SpCat 4 - SERVIZI IGIENICO-ASSISTENZIALI E BARACCAMENTI riscaldamento n. 5 baraccamenti *(par.ug.=4*3) (par.ug.=2*3)	12,00	6,40	2,400		184,32		
		6,00	4,50	2,400		64,80		
	SOMMANO m²					249,12	4,13	1'028,87
28 / 36 S01.01.002.0 3.a	Predisposizione di locale ad uso spogliatoio con armadietti doppi e sedili, minimo sei posti. Montaggio, smontaggio e nolo per 1° mese o frazione SpCat 4 - SERVIZI IGIENICO-ASSISTENZIALI E BARACCAMENTI n. 36 lavoratori previsti in contemporanea					36,00		
	SOMMANO addetto					36,00	49,07	1'766,52
29 / 37 S01.01.002.0 3.b	Predisposizione di locale ad uso spogliatoio con armadietti doppi e sedili, minimo sei posti. Nolo per ogni mese successivo o frazione SpCat 4 - SERVIZI IGIENICO-ASSISTENZIALI E BARACCAMENTI n. 36 lavoratori per n. 12 mesi *(par.ug.=36*12)	432,00				432,00		
	SOMMANO addetto					432,00	1,47	635,04
30 / 38 S01.01.002.1 3	Costo di riscaldamento di baraccamento prefabbricato riscaldamento elettrico per ogni mese. SpCat 4 - SERVIZI IGIENICO-ASSISTENZIALI E BARACCAMENTI riscaldamento n. 4 baraccamenti	2,00	7,10	2,400		34,08		
		2,00	4,50	2,400		21,60		
	SOMMANO m²					55,68	4,13	229,96
31 / 39 S01.01.002.0 3.a	Predisposizione di locale ad uso spogliatoio con armadietti doppi e sedili, minimo sei posti. Montaggio, smontaggio e nolo per 1° mese o frazione SpCat 4 - SERVIZI IGIENICO-ASSISTENZIALI E BARACCAMENTI n. 36 lavoratori previsti in contemporanea					36,00		
	SOMMANO addetto					36,00	49,07	1'766,52
32 / 40 S01.01.002.0 3.b	Predisposizione di locale ad uso spogliatoio con armadietti doppi e sedili, minimo sei posti. Nolo per ogni mese successivo o frazione							
	A R I P O R T A R E							206'967,22

COMMITTENTE:



Num.Ord. TARIFFA	DESIGNAZIONE DEI LAVORI	DIMENSIONI				Quantità	IMPORTI	
		par.ug.	lung.	larg.	H/peso		unitario	TOTALE
	<b>R I P O R T O</b>							206'967,22
	SpCat 4 - SERVIZI IGIENICO-ASSISTENZIALI E BARACCAMENTI n. 36 lavoratori per n. 12 mesi *(par.ug.=36*12)	432,00				432,00		
	SOMMANO addetto					432,00	1,47	635,04
	<b>IMPIANTI DI CANTIERE (SpCat 5)</b>							
33 / 22 F01107.a	Costo di utilizzo, per la sicurezza dei lavoratori, di impianto di terra costituito da corda in rame nudo di adeguata sezione direttamente interrata, connessa con almeno due dispersori in acciaio con profilato di acciaio a croce mm 50 x 50 x 5, compreso lo scasso ed il ripristino del terreno. Sono compresi: l'uso per la durata dei lavori al fine di garantire la sicurezza dei lavoratori; la manutenzione e le revisioni periodiche; il montaggio e lo smontaggio anche quando, per motivi legati alla sicurezza dei lavoratori, queste azioni vengono ripetute più volte durante il corso dei lavori; l'immediata sostituzione in caso d'usura; la dichiarazione dell'installatore autorizzato; lo smantellamento a fine lavoro. L'impianto è e resta di proprietà dell'impresa. È inoltre compreso quanto altro occorre per l'utilizzo temporaneo dell'impianto. Misurato cadauno, per la durata dei lavori, al fine di garantire la sicurezza dei lavoratori: per la fornitura in opera dell'impianto base, per la durata dei lavori SpCat 5 - IMPIANTI DI CANTIERE impianto di terra					1,00		
	SOMMANO a corpo					1,00	270,00	270,00
34 / 24 02.10.060.00 1a	Quadro elettrico generale completo di apparecchiatura di comando e di protezione differenziale e magnetotermica da 32 A; costo mensile. SpCat 5 - IMPIANTI DI CANTIERE QUADRO ELETTRICO CANTIERE [mesi: 13]					13,00		
	SOMMANO cad.*mesi					13,00	26,45	343,85
35 / 25 D02047.c	Cavo multipolare stagno non propagante l'incendio (IEC332), tensione nominale 300/500 V serie leggera, con guaina esterna in rame, isolante minerale all'ossido di magnesio, conduttori in rame a filo unico, conforme IEC 702, CEI 20-39/1, CEI 20-36, CEI 20-37, fissato a parete o a soffitto con graffette in rame nudo: 2 x 2,5 mmq SpCat 5 - IMPIANTI DI CANTIERE CAVO ALIMENTAZIONE ILLUMINAZIONE		120,00			120,00		
	SOMMANO m					120,00	18,59	2'230,80
	<b>SOCCORSO (SpCat 6)</b>							
36 / 23 26.01.09.05.0 01	Illuminazione di cantiere con faro alogeno. Esecuzione di illuminazione di cantiere ottenuta tramite faro alogeno con grado di protezione IP65, montato su supporto trasportabile. Costo d'uso mensile Faro da 500 W IP65.							
	<b>A R I P O R T A R E</b>							210'446,91

COMMITTENTE:

Num.Ord. TARIFFA	DESIGNAZIONE DEI LAVORI	DIMENSIONI				Quantità	IMPORTI	
		par.ug.	lung.	larg.	H/peso		unitario	TOTALE
	R I P O R T O							210'446,91
	SpCat 6 - SOCCORSO fari esterni illuminazione area di cantiere ( per la durata del cantiere ) dal 3° mese al 13° mese *(par.ug.=10*11)	110,00				110,00		
	SOMMANO cad					110,00	1,37	150,70
37 / 31 F01129	Costo di utilizzo, per la sicurezza dei lavoratori, di trousse leva schegge. Sono compresi: l'uso per la durata della fase che prevede la presenta in cantiere di questo presidio al fine di garantire un immediato primo intervento assicurando meglio la sicurezza e l'igiene dei lavoratori; il reintegro e la sterilizzazione dei diversi strumenti e dei presidi; il mantenimento in un luogo facilmente accessibile ed igienicamente idoneo; l'allontanamento a fine opera. È inoltre compreso quanto altro occorre per l'utilizzo della trousse leva schegge, limitatamente al periodo temporale previsto dalla fase di lavoro. Misurata cadauno per assicurare la corretta organizzazione del cantiere anche al fine di garantire la sicurezza e l'igiene dei lavoratori SpCat 6 - SOCCORSO					5,00		
	SOMMANO cad					5,00	26,80	134,00
38 / 32 F01130	Costo di utilizzo, per la sicurezza dei lavoratori, di kit lava occhi. Sono compresi: l'uso per la durata della fase che prevede la presenta in cantiere di questo presidio al fine di garantire un immediato primo intervento assicurando meglio la sicurezza e l'igiene dei lavoratori; il reintegro e la sterilizzazione dei diversi strumenti e dei presidi; il mantenimento in un luogo facilmente accessibile ed igienicamente idoneo; l'allontanamento a fine opera. È inoltre compreso quanto altro occorre per l'utilizzo del kit lava occhi, limitatamente al periodo temporale previsto dalla fase di lavoro. Misurato cadauno per assicurare la corretta organizzazione del cantiere anche al fine di garantire la sicurezza e l'igiene dei lavoratori SpCat 6 - SOCCORSO					1,00		
	SOMMANO cad					1,00	190,00	190,00
39 / 33 F01133.e	Costo di utilizzo, per la sicurezza dei lavoratori, di estintore portatile in polvere, tipo omologato, fornito e mantenuto nel luogo indicato dal Piano di Sicurezza e Coordinamento. Sono compresi: l'uso per la durata della fase di lavoro che lo richiede al fine di garantire la sicurezza dei lavoratori; la manutenzione e le revisioni periodiche; l'immediata sostituzione in caso d'uso; l'allontanamento a fine fase lavoro. Il mezzo estinguente è e resta di proprietà dell'impresa. È inoltre compreso quanto altro occorre per l'utilizzo temporaneo dell'estintore. Misurato al mese o frazione, al fine di garantire la sicurezza dei lavoratori: da kg 6, per il primo mese o frazione SpCat 6 - SOCCORSO n. 1 estintore zona baraccamenti *							
	A R I P O R T A R E							210'921,61

COMMITTENTE:

Num.Ord. TARIFFA	DESIGNAZIONE DEI LAVORI	DIMENSIONI				Quantità	IMPORTI	
		par.ug.	lung.	larg.	H/peso		unitario	TOTALE
	<b>R I P O R T O</b>							210'921,61
40 / 34 F01133.f	(par.ug.=1,00*13) n. 1 estintore a CO2 zona quadro elettrico *	13,00				13,00		
	(par.ug.=1,00*13) n. 1 estintore a polvere su ogni impalcato finito *(par.ug.=3,00*12)	13,00				13,00		
		36,00				36,00		
	<b>SOMMANO mese</b>					<b>62,00</b>	0,84	52,08
	Costo di utilizzo, per la sicurezza dei lavoratori, di estintore portatile in polvere, tipo omologato, fornito e mantenuto nel luogo indicato dal Piano di Sicurezza e Coordinamento. Sono compresi: l'uso per la durata della fase di lavoro che lo richiede al fine di garantire la sicurezza dei lavoratori; la manutenzione e le revisioni periodiche; l'immediata sostituzione in caso d'uso; l'allontanamento a fine fase lavoro. Il mezzo estinguente è e resta di proprietà dell'impresa. È inoltre compreso quanto altro occorre per l'utilizzo temporaneo dell'estintore. Misurato al mese o frazione, al fine di garantire la sicurezza dei lavoratori: da kg 6, per ogni mese in più o frazione SpCat 6 - SOCCORSO n. 1 estintore zona baraccamenti *							
	(par.ug.=1,00*13)	13,00				13,00		
	(par.ug.=1,00*13) n. 1 estintore a CO2 zona quadro elettrico *	13,00				13,00		
	(par.ug.=1,00*13) n. 1 estintore a polvere su ogni impalcato finito *(par.ug.=3,00*13)	39,00				39,00		
	<b>SOMMANO mese</b>					<b>65,00</b>	0,11	7,15
	<b>Parziale LAVORI A CORPO euro</b>							<b>210'980,84</b>
<b>T O T A L E euro</b>							<b>210'980,84</b>	
	<b>A R I P O R T A R E</b>							

COMMITTENTE:

Num.Ord. TARIFFA	DESIGNAZIONE DEI LAVORI	IMPORTI
		TOTALE
	RIPORTO	
	<b>Riepilogo SUPER CATEGORIE</b>	
001	<b>RECINZIONI E DELIMITAZIONI</b>	37'943,30
002	<b>SEGNALETICA</b>	3'309,06
003	<b>APPRESTAMENTI - ATTREZZATURE - PROTEZIONI</b>	142'905,95
004	<b>SERVIZI IGIENICO-ASSISTENZIALI E BARACCAMENTI</b>	23'443,95
005	<b>IMPIANTI DI CANTIERE</b>	2'844,65
006	<b>SOCCORSO</b>	533,93
	<b>Totale SUPER CATEGORIE euro</b>	210'980,84
	 Camerino, 21/01/2019  Il Tecnico	
	A RIPORTARE	

COMMITTENTE: